

7. 未利用国有地等の処分等の相手方の決定通知について

(平成 27 年 2 月 20 日)

行政文書
ファイル名

保存期間

3年

保存期間
満了日

2018年3月末

情報の格付け 取扱制限		機密性 (3 ・ ② ・ 1) 情報				文書記号 番号	近財統-1第234号
照合	月 日	標識欄 ()	至急 その他 ()	發送種別	普通 速達 書留 簡易書留 特定記録 親展 使送 電気通信回線 () その他 ()	受領印	文書日付
發送	月 日					決裁日付	平成27年2月20日
完結	月 日					起案日付	平成27年2月12日
局長	主管部長 供寛	主管次長 供寛	主管課長 委任	課長補佐 (上席官)	係長 (管理官)	文書取扱 主任	起案者統括官 (1) 業務1班 起案番号 第234号
	総務部長	総務部次長	総務課長	課長補佐	文書係長		
合議部課						公印押印済表示 電子署名付与済表示	
受信者				発信者			
伺) 学校法人森友学園 理事長。				近畿財務局長			
件名					<input checked="" type="checkbox"/> 伺 <input type="checkbox"/> 決 <input type="checkbox"/> 申 <input type="checkbox"/> 回 <input type="checkbox"/> 定 <input type="checkbox"/> 請 <input type="checkbox"/> 答 <input type="checkbox"/> 供 <input type="checkbox"/> 通 <input type="checkbox"/> 依 <input type="checkbox"/> 進 <input type="checkbox"/> 覽 <input type="checkbox"/> 達 <input type="checkbox"/> 頼 <input type="checkbox"/> 達 <input type="checkbox"/> 報 <input type="checkbox"/> 通 <input type="checkbox"/> 照 <input type="checkbox"/> 承 <input type="checkbox"/> 告 <input type="checkbox"/> 知 <input type="checkbox"/> 会 <input type="checkbox"/> 認		
平成23年5月23日付財理第2199号「未利用国有地等の管理処分方針について」通達に基づく標記の件 については、下記財産に対する公的取得等要望があったところ、平成27年2月10日開催の国有財産近畿地方 審議会に諮問した結果、可との答申を得たので、別案により処分等相手方に通知してよろしいか。							
記							
所在地：豊中市野田町1501番 区分・数量：宅地・8,770.43㎡							



近財統一1第 号
平成27年 2月 日

学校法人森友学園

理事長 籠池 康博 殿

近畿財務局長 富永 哲夫



未利用国有地等の処分等相手方の決定通知について

平素より国有財産行政にご協力いただき厚く御礼申し上げます。

貴殿より公的取得等要望があった下記財産については、貴殿を売払いを前提とした貸付けを行う処分等相手方として決定しましたので通知します。

なお、情報提供の一環として貴殿が本財産の処分等相手方であることを当局ホームページにて公表させていただきますのでご了承願います。

記

1. 財産の所在等

所在地	区分	数量 (㎡)
豊中市野田町 1501 番	土地	8,770.43

2. 処分等相手方

学校法人森友学園

3. 契約締結期限

本決定通知の日から起算して原則として2年以内を限度。

担当

近畿財務局管財部統括国有財産管理官 (1)

Tel : 06-6949-6386

Fax : 06-6949-6112

(別添2) 審査シート

番号	取得等要望者	学校法人 森女学園	財産の所在地等		①所在地		豊中市野田町1501番	
			10年間の事業用定期借地による時価貸付及び売買予約による時価売払	所在地等	②地目	宅地	③数量	8,770.43 m ²
要望者受理日	H25.9.2	取得等方法						
審査項目			審査内容					
(イ) 事業の必要性			適否	<p>設立しようとする小学校(瑞穂の國記念小学院(仮称))は、学校教育法に掲げられている義務教育の目標を追求するため、外国語学習の一層の充実による国際化へ対応、政府の教育再生実行会議等において提言されている道徳教育の重視する教育方針を掲げているほか、幼少連勝や将来的な中学校開設の構想も含めて社会有為の人材育成を目指しており、私立小学校の特色が出されているものである。</p> <p>また、本財産の周辺は、大学、市立中学校など、多くの教育施設がある文教エリアであり、小学校の設置に適した環境にあることから、事業の必要性を否定する状況はなく、設置についての障害はない。</p>				
①地元住民からの施設設置等要望	—	特になし。						
②近隣地域における類似施設の整備及び利用状況	○	<p>公立小学校(豊中市立野田小学校)は本地地の南東200mの方角に所在しているが、私立小学校は周辺には存在せず、豊中市北部に1校(豊中市富山町にある箕面自由学園小学校)が存在するのみ。</p> <p>小学校新設の認可官庁である大阪府の認識も、私立小学校はその小学校が有する教育の独自性があるため、近所の公立小学校との併存については問題ないとしている。</p>						
③当該国有地以外での施設整備用地の有無	○	森女学園が経営している既存幼稚園(塚本幼稚園)が大阪市淀川区に所在しており、同幼稚園の卒業生の進学先として新たに小学校を設置しようとするもので、豊中市に所在する当該国有地が場所、規模的に適地と判断したもの。						
④各種政策上の要請の状況	—	特になし。						
(ロ) 事業の緊急性			○	森女学園は平成28年4月に小学校を開校予定であり、校舎等建設に1年程度の期間を要することから、平成27年3月には工事着工する必要があるため、2月中に貸付契約の締結を希望しているもの。				
①取得予定時期	○	平成27年2月末に10年間の事業用定期借地契約及び売買予約契約を締結する予定。						

<p>(イ) 事業の実現性</p>	<p>○</p>	<p>平成27年1月27日に、私立小学校設置に当たり必要となる大阪府私立学校審議会の「認可適当」答申が得られており(下記①事業計画の実現性 参照)、認可申請のとおり事業が進捗すれば最終的に認可は得られるものであるため、事業の実現性は見込まれる。</p>
<p>①事業計画の実現性</p>	<p>○</p>	<p>小学校新設に必要な大阪府の認可については、平成26年12月18日の大阪府私立学校審議会定例会に諮問され「継続諮議」となったが、平成27年1月27日の同会臨時会で条件付「認可適当」の答申を得ている(別添回答文書①「小学校の設置について(答申)」参照)。附帯条件の内容は、小学校建設に係る工事請負契約の締結状況、寄付金の受入れ状況等を次回以降の同会定例会にて報告することとなり、大阪府においても状況を注視しているが、森友学園が認可申請したこととなり、問題なく認可されるものであり(大阪府は通常、校舎が完成した後の開校直前に認可を行う)、現時点で実現性に乏しいとする整理はできないもの。</p> <p>なお、私立学校審議会においては、底地について、当局が森友学園からの初期投資負担軽減の要請を受けて、売払いを前提とした貸付け(10年間の事業用定期借地)を行う予定としている旨も含めて審議された結果、認可適当との答申を得たものである。</p> <p>また、校舎等施設整備に必要となる豊中市の開発協議に関する各種手続きについても、問題なく進められており、実現への支障は見られない。</p>
<p>②資金計画(予算措置等)の確実性</p>	<p>○</p>	<p>校舎建築等の初期費用については、自己資金に加えて寄付金で賄われることになっており、小口の寄付金は順調に集まっている(平成27年1月15日時点で2,025万円)。大口の寄付金(2億円1名、7,000万円1名)についても寄付予定者からの寄付申込書が提出されており、受納する予定とされている。なお、認可申請を審査する大阪府もこの資金計画を適切と認め、大阪府私立学校審議会が本件計画を諮問したものである。</p>
<p>(ニ) 利用計画の妥当性</p>	<p>○</p>	<p>設置施設の規模は文部科学省の設置基準を満たすものであり、入学児童数の見込みも大阪府から認可申請に添付した根拠資料が適切なものとして審査されているため、利用計画の妥当性に特段問題があるとは認められない。</p>
<p>①設置施設の規模</p>	<p>○</p>	<p>必要な施設の規模については、「大阪府私立小学校及び中学校の設置認可等に関する審査基準」第1の6施設及び設備等(1)において、本基準で定める面積以上であることとされており、運動場及び校舎についてその基準を満たす規模となっている。</p>
<p>②利用見込</p>	<p>○</p>	<p>初年度は児童数1年生2クラス80名、2年生2クラス50名の計130名であり、最終的には6学年おのおの2クラスの計12クラス480名となる見込み。なお、森友学園が平成26年7月に実施した在新園児(塚本幼稚園)及び豊中市内の幼稚園児保護者への小学校設立に関するアンケート調査の結果を踏まえ、児童数見込みを算定している。</p>

	<p>③地方公共団体からの意見 (※) 地公体以外の要望者のみ</p>	<p>○</p> <p>小学校新設の認可官庁である大阪府からは、別添回答文書①(平成27年2月9日付私第3183号)のとおり、平成26年12月及び平成27年1月の大阪府私立学校審議会に本件小学校新設計画を諮問した結果、条件を附して認可相当との答申を得た旨の回答がなされており、大阪府として認可手続きを進めていくものとしている。</p>
<p>地域の整備計画等に係る地方公共団体の意見 (※) 都市部所在一定規模以上の財産のみ</p>	<p>○</p>	<p>大阪府は別添回答文書②(平成25年7月1日付財活第1269-2号)のとおり、意見なし。 豊中市は、別添回答文書③(平成25年7月24日付豊資上第253号)のとおり、豊中市として具体的意見はないが、既に定められている各種法令等の制限(土壌汚染対策法に定める形質変更時要届出区域の指定等)に留意してもらいたい旨の回答があった。森友学園は本地の小中学校建設に因りて豊中市条例等で定める各種協議を豊中市の指導に基づき適切に進めているため、豊中市との関係において特に問題が生じる内容はない。</p>
<p>総合意見</p>	<p>小学校設置に必要となる大阪府知事の認可については、大阪府私立学校審議会において、条件付ながらも「認可相当」との答申を得ており、付された条件については大阪府が次回以降の同会定例会(3月、7月、12月)において森友学園に報告を求めて進捗状況を確認するものとされている。最終的な認可は開校直前となるが、認可申請書のとおり開校準備が整えば、大阪府の認可が得られるものであるため、事業の実現性は見込まれる。 本件取得要望については、平成25年9月に取得要望書が提出されたが、森友学園より初期投資負担軽減から8年間程度の貸付けを受けた後に買受けたいとの要請を受けて、大阪航空局も当面の間、貸付けても問題ないとの意向であったため、財務本省と相談した結果、売払いを前提とした貸付けによる処理方法を検討することとし、10年間の事業用定期借地契約と売買予約契約による処理を行うこととしたものである(備考参照)。 上記のことから、学校法人森友学園を処分相手方として決定することは適当と取扱うものである。</p>	<p>小学校設置に必要となる大阪府知事の認可については、大阪府私立学校審議会において、条件付ながらも「認可相当」との答申を得ており、付された条件については大阪府が次回以降の同会定例会(3月、7月、12月)において森友学園に報告を求めて進捗状況を確認するものとされている。最終的な認可は開校直前となるが、認可申請書のとおり開校準備が整えば、大阪府の認可が得られるものであるため、事業の実現性は見込まれる。 本件取得要望については、平成25年9月に取得要望書が提出されたが、森友学園より初期投資負担軽減から8年間程度の貸付けを受けた後に買受けたいとの要請を受けて、大阪航空局も当面の間、貸付けても問題ないとの意向であったため、財務本省と相談した結果、売払いを前提とした貸付けによる処理方法を検討することとし、10年間の事業用定期借地契約と売買予約契約による処理を行うこととしたものである(備考参照)。 上記のことから、学校法人森友学園を処分相手方として決定することは適当と取扱うものである。</p>
<p>備考</p>	<p>処分方法は「10年間の事業用定期借地による時価貸付及び売買予約による時価売払」であり、売払時期については貸付契約後8年後を目途としている。森友学園に将来確実に本地を購入させるため ①期間満了後は更地返還する必要がある定期借地契約を締結し、小学校経営を継続するためには契約満了までに必ず購入する必要があるものとし、②売買予約契約の締結により、貸付期間中でも森友学園による予約完結権行使によりいつでも土地を購入できることとし、貸付期間内に購入できなかった場合は借地権の返還金条項を盛り込むこと等の措置を講じて、購入の確実性を担保することとした。 また、貸付期間中は、毎期、決算書等による経営状況を把握し売買代金の積み立て状況の説明を求めるとともに、相統税路線価に基づく評価額などを示し、購入時期について協議するものとし(別添「確認書」の締結)、状況に応じて資金の外部調達を促すことと、早期購入が可能となるような措置も講じている。 なお、売払いを前提とした貸付けについては現行通達では期間3年間までについて規定されているものであり、今回は期間10年間の貸付けを行うものであるため、貸付通達第1節の第11の1「この要領により処理することが適当でない」と認められる場合に「基づき財務本省理財局長承認を得た上で処理するものである」。</p>	<p>処分方法は「10年間の事業用定期借地による時価貸付及び売買予約による時価売払」であり、売払時期については貸付契約後8年後を目途としている。森友学園に将来確実に本地を購入させるため ①期間満了後は更地返還する必要がある定期借地契約を締結し、小学校経営を継続するためには契約満了までに必ず購入する必要があるものとし、②売買予約契約の締結により、貸付期間中でも森友学園による予約完結権行使によりいつでも土地を購入できることとし、貸付期間内に購入できなかった場合は借地権の返還金条項を盛り込むこと等の措置を講じて、購入の確実性を担保することとした。 また、貸付期間中は、毎期、決算書等による経営状況を把握し売買代金の積み立て状況の説明を求めるとともに、相統税路線価に基づく評価額などを示し、購入時期について協議するものとし(別添「確認書」の締結)、状況に応じて資金の外部調達を促すことと、早期購入が可能となるような措置も講じている。 なお、売払いを前提とした貸付けについては現行通達では期間3年間までについて規定されているものであり、今回は期間10年間の貸付けを行うものであるため、貸付通達第1節の第11の1「この要領により処理することが適当でない」と認められる場合に「基づき財務本省理財局長承認を得た上で処理するものである」。</p>

作成要領

本表は、受理した取得等要望書等に基づき、次により1件ごとに別表として作成する。

- 1 「審査項目」欄は、各項目について、本省通達記の第3の4(2)ロに掲げる内容の審査を行い、次により記載する。
 - (1) 「可否」欄は、審査した結果、適当と認められる場合は「○」を、不適当な場合は「×」を、判断できない場合は「-」を記載する。
 - (2) 「審査内容」欄は、「○」、「×」又は「-」と判定するに至った理由を具体的に記載する。
 - (3) 「地元住民からの施設設置等要望」については、要望書の記載内容から要望の有無を判断するものとする。また、要望と当該施設の内容が一致しているか否かも併せて確認するものとする。

- (4) 「近隣地域における類似施設の整備及び利用状況」については、周辺における類似施設の有無と土地利用状況等から、当該国有地に施設を設置する必要性の有無を判断するものとする。
 - (5) 「当該国有地以外での施設整備用地の有無」については、周辺における要望者の土地所有状況とその立地・規模等を勘案して、当該施設の整備用地の有無を判断するものとする。
 - (6) 「各種政策上の要請の状況」については、各種政策上の要請から事業の必要性を判断するものとする。
 - (7) 「事業の緊急性」については、当該事業や施設が必要となった経緯、取得予定時期等を勘案して当該事業の緊急性の有無を判断するものとする。
 - (8) 「事業計画の実現性」については、利用用途に応じた事業スケジュールの有無や、法令上必要となる許認可の有無と許認可に必要な条件、当該事業に必要となる他の用地取得の状況などを勘案して実現性の有無を判断するものとする。
 - (9) 「資金計画（予算措置）の確実性」については、予算措置の状況（見込み）について、国有地の取得費用以外の施設整備費用などの見積りの有無・妥当性、交付金・補助金等の申請状況や財政（財務）状況、起債・借入れの見込みなどを勘案して実現性を判断するものとする。
 - (10) 「設置施設の規模」については、当該施設の規模を決定した理由や建ぺい率・容積率など建築基準法等の法令を勘案した施設規模の妥当性について判断するものとする。
 - (11) 「利用見込」については、当該事業又は施設に係る利用見込及びその算出根拠等の妥当性について判断するものとする。
- 2 「地方公共団体からの意見」については、地方公共団体より意見の提出があった場合、利用計画が当該意見に沿った内容か否かを判断するものとする。
 - 3 「総合意見」欄は、上記審査に基づく総合意見を記載する。
 - 4 「備考」欄は、その他参考となる事項を記載する。なお、処分予定時期までの一時貸付又は管理委託に係る意向について記載する。

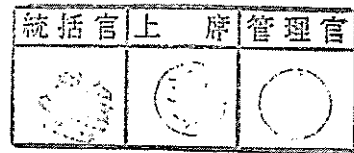

私 第3183号
平成27年2月9日

近畿財務局長 様

大阪府知事 松井 一郎



未利用国有地等の処分等に係る地域の整備
計画等との整合性等に関する意見 (回答)

平成25年10月31日付け近財統-1第1531-2号で照会のありました標記について、私立小学校設置の許認可にかかる現在の状況は下記のとおりです。

記

1 認可申請等

大阪府受付 平成26年10月31日
申請内容 瑞穂の國記念小學院の設置認可について
申請者 学校法人 森友学園

2 審議会の状況

知事から、大阪府私立学校審議会に諮問し、平成26年12月18日(木)に開催した12月定例会及び平成27年1月27日(火)に開催した1月臨時会において審議の結果、別添のとおり、平成27年1月30日付け大私審第15号により、条件を附して認可相当と知事あての答申

担当：大阪府府民文化部私学・大学課
小中高振興グループ 櫻井
電話：06-6941-0351 内4817
FAX：06-6210-9276

大私審第15号

平成27年1月30日

大阪府知事 松井 一郎 様

大阪府私立学校審議会

会長 梶田 敏



小学校の設置について（答申）

平成26年12月9日付け私第2826号で諮問のあった事項については、平成27年1月27日開催の大阪府私立学校審議会臨時会において、下記のとおり結論を得たので答申します。

記

第4号議案 瑞穂の國記念小學院の設置の件

慎重審議の結果、上記の件について以下の条件を附して認可相当と認める。

小学校建設に係る工事請負契約の締結状況、寄附金の受入れ状況、詳細なカリキュラム及び入学志願者の出願状況等、開校に向けた進捗状況を、次回以降の当審議会定例会において報告すること。

大阪府知事 殿

近畿財務局長 枝廣 直幹



未利用国有地等の処分等に係る地域の整備
計画等との整合性等に関する意見の照会

平素より国有財産行政に御協力いただき厚く御礼申し上げます。

下記未利用国有地等に係る一般競争入札の実施に先立ち、平成25年6月3日付近財統-1第766号をもって貴府における公的取得等要望の有無及び当該財産に係る地域の整備計画や環境保全等に関する貴府の御意見をお伺いしたところですが、今般、下記のとおり本財産の取得等要望がありました。

つきましては、本取得等要望に係る利用計画等の審査に当たり、当該利用計画に係る地域の整備計画等との整合性及び許認可に関して参考となる事項等について、貴府の御意見をお伺いしたいので、文書にて御回答願います。

記

1. 財産の所在等

所在地	地目	数量 (㎡)	備考
豊中市野田町1501番	宅地	8,770.43	

2. 取得等要望の内容



相手方 学校法人森友学園

利用計画 小学校敷地

担当

近畿財務局 管財部 統括国有財産管理官(1) 三好、飯根

Tel 06-6949-6386 Fax 06-6949-6112

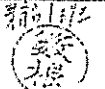
統括官	上 席	管理官
		

財 活 第 1 2 6 9 - 2 号
 平 成 2 5 年 7 月 1 日

近畿財務局長 池田 篤彦 様

大阪府知事 松井 一郎

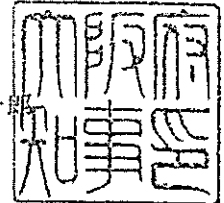

未利用国有地等の情報提供及び地域の整備計画に関する意見について（回答）

平成25年6月3日付け近財統一第766号により照会のありました標記について、
 別紙のとおり取得希望及び意見はありません。

大阪府財務部財産活用課
 企画・評価グループ 担当：松田
 電 話：06-6210-9182（内線 2275）
 F A X：06-6210-9190
 E-mail：MatsudaJ@mbox.pref.osaka.lg.jp

第1号様式(別紙)

1. 財産の所在等

所在地	地目	数量 (㎡)
豊中市野田町 1501 番	土地	8,770.43

2. 地域の整備計画又は環境保全に関する意見

意見なし

3. 担当及び連絡先

大阪府財務部財産活用課

企画・評価グループ 担当：松田

電話：06-6210-9182 (内線 2275)

FAX：06-6210-9190

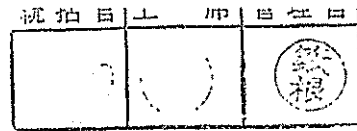

豊資土 第253号
平成25年(2013年)7月24日

近畿財務局長 池田 篤彦 様

豊中市長 淺利 敬一 様

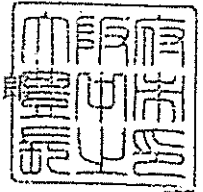

未利用国有地等の情報提供の回答について

平成25年6月3日付、近財統一1第766号で情報提供のありました財産について下記のとおり回答します。なお、意見等につきましては裏面に記載しております。

記

財産の所在等

所在地	地目	数量 (㎡)	取得等要望
豊中市野田町1501番	宅地	8,770.43	無し

担 当 豊中市資産活用部土地活用課
用地対策グループ
電 話 06-6858-2321 (直通)
F A X 06-6858-8647

1. 財産の所在等

所在地	地目	数量 (㎡)
豊中市野田町 1501 番	土地	8,770.43

2. 地域の整備計画又は環境保全に関する意見

- ① 航空法第 49 条及び第 56 条の 3 による大阪国際空港での制限高(T P)は約 59m です。
詳細は新関西国際空港株式会社へお問い合わせください。
- ② 当該地は「第 3 次庄内地域住環境整備計画」の区域内です。
- ③ 当該地は、庄内・豊南町地区防災街区整備地区計画の区域内です。
- ④ 敷地の一部が、土壤汚染対策法に基づく形質変更時要届出区域に指定されているため、土地の売買等に関しては、その内容を十分説明してください。
また、形質変更時要届出区域の土地を含めて開発等を行う場合は、一定の規模以上の土地の形質変更届出以外に、形質変更時要届出区域内における土地の形質変更届出等が必要になるので注意してください。

3. 担当及び連絡先

- ① 新関西国際空港株式会社 施設・運用部運用グループ 06-4865-9601
- ② 豊中市都市計画推進部 市街地整備課 06-6858-2427
- ③ 豊中市都市計画推進部 都市計画室 06-6858-2089
- ④ 豊中市環境部 環境政策室環境保全チーム 06-6858-2105

参考

大口寄付予定者 2 者の法人登記簿
(当局で取得)

履歴事項全部証明書

公用

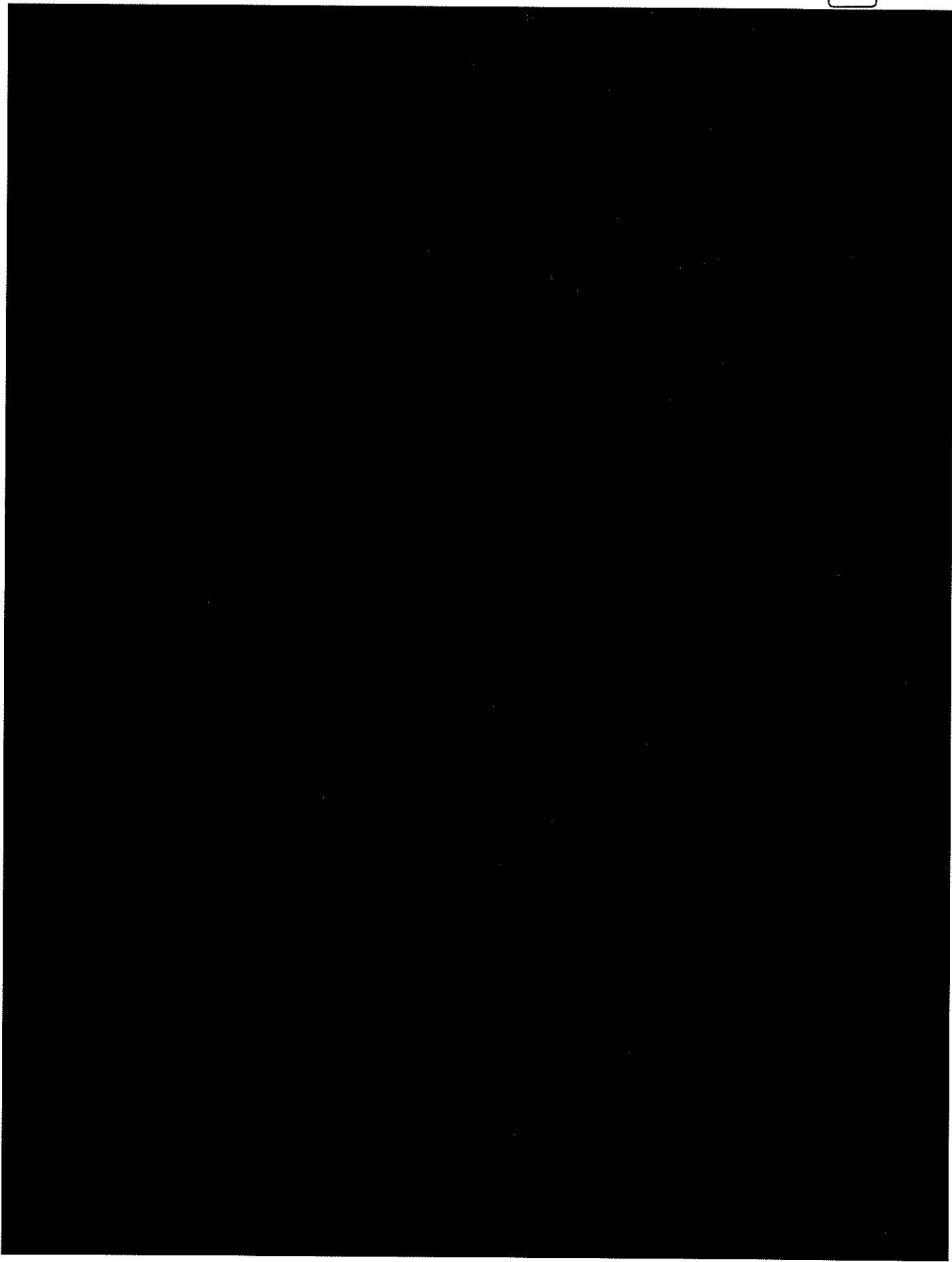

整理番号 す782078

* 下線のあるものは抹消事項であることを示す。

1 / 3

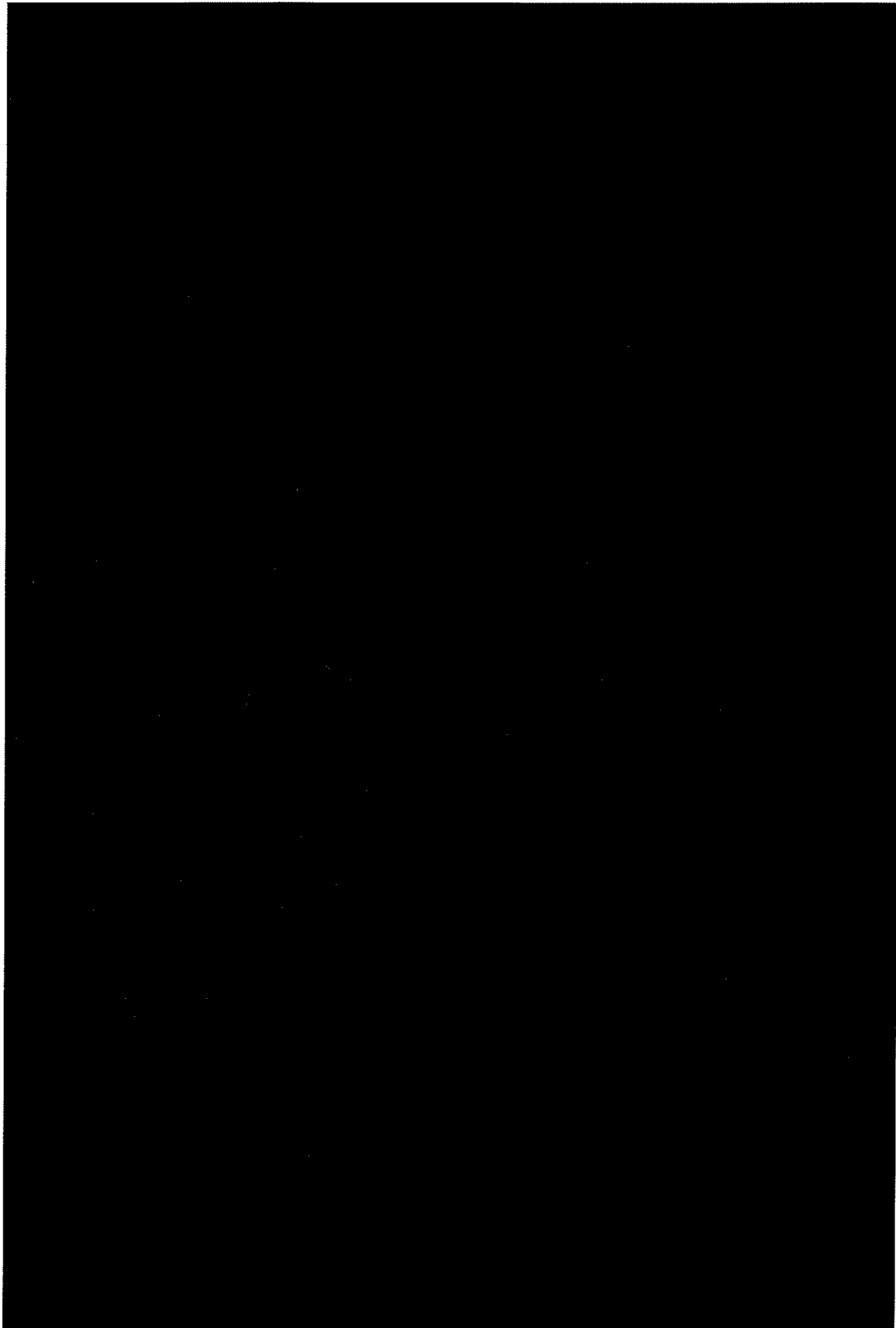

整理番号 寸782078

* 下線のあるものは抹消事項であることを示す。

これは登記簿に記録されている閉鎖されていない事項の全部であることを証明
した書面である。

平成26年 8月19日

大阪法務局
登記官

阿野純秀



整理番号 ず782078

* 下線のあるものは抹消事項であることを示す。

3 / 3

履歴事項全部証明書

公用

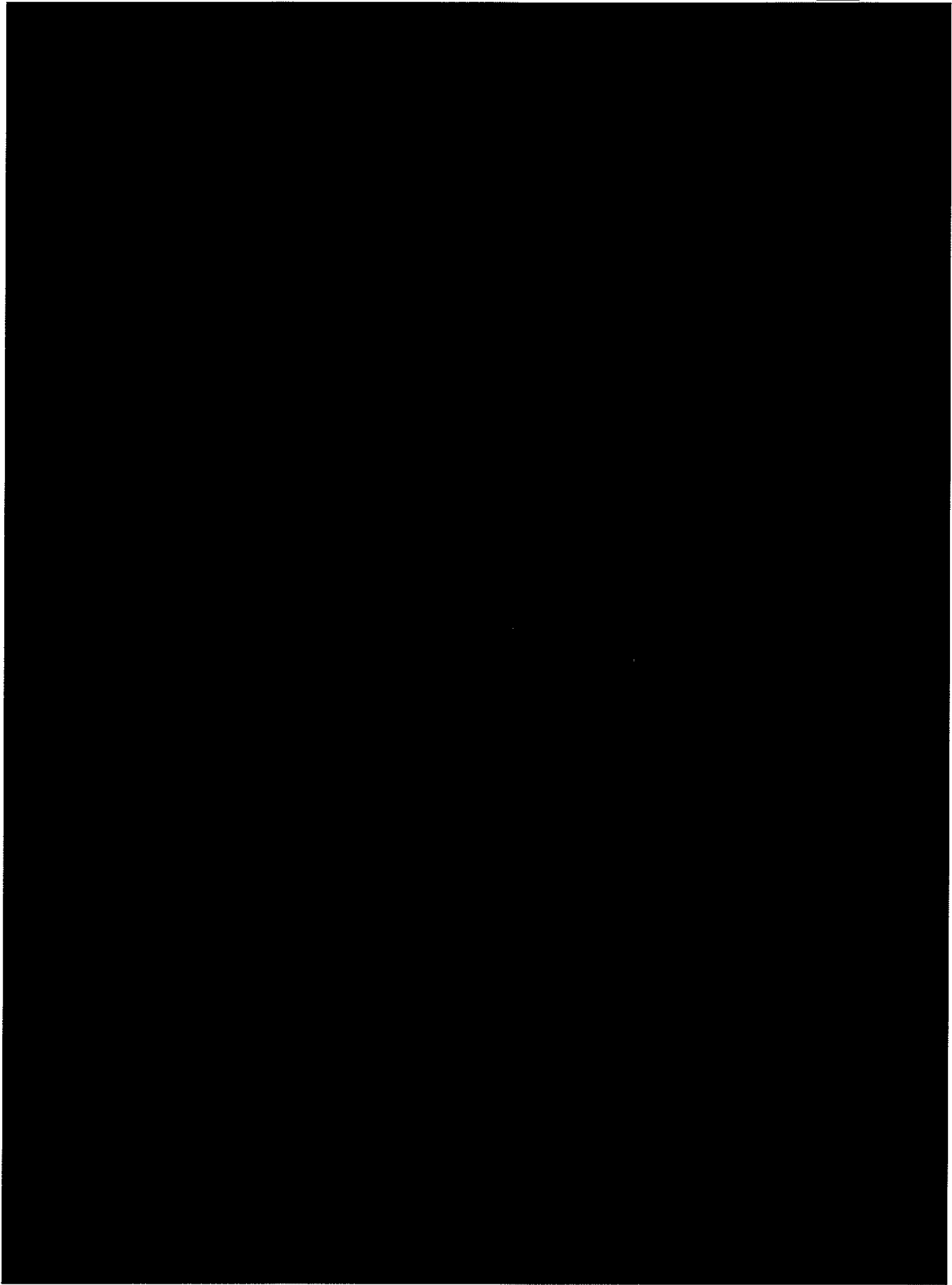

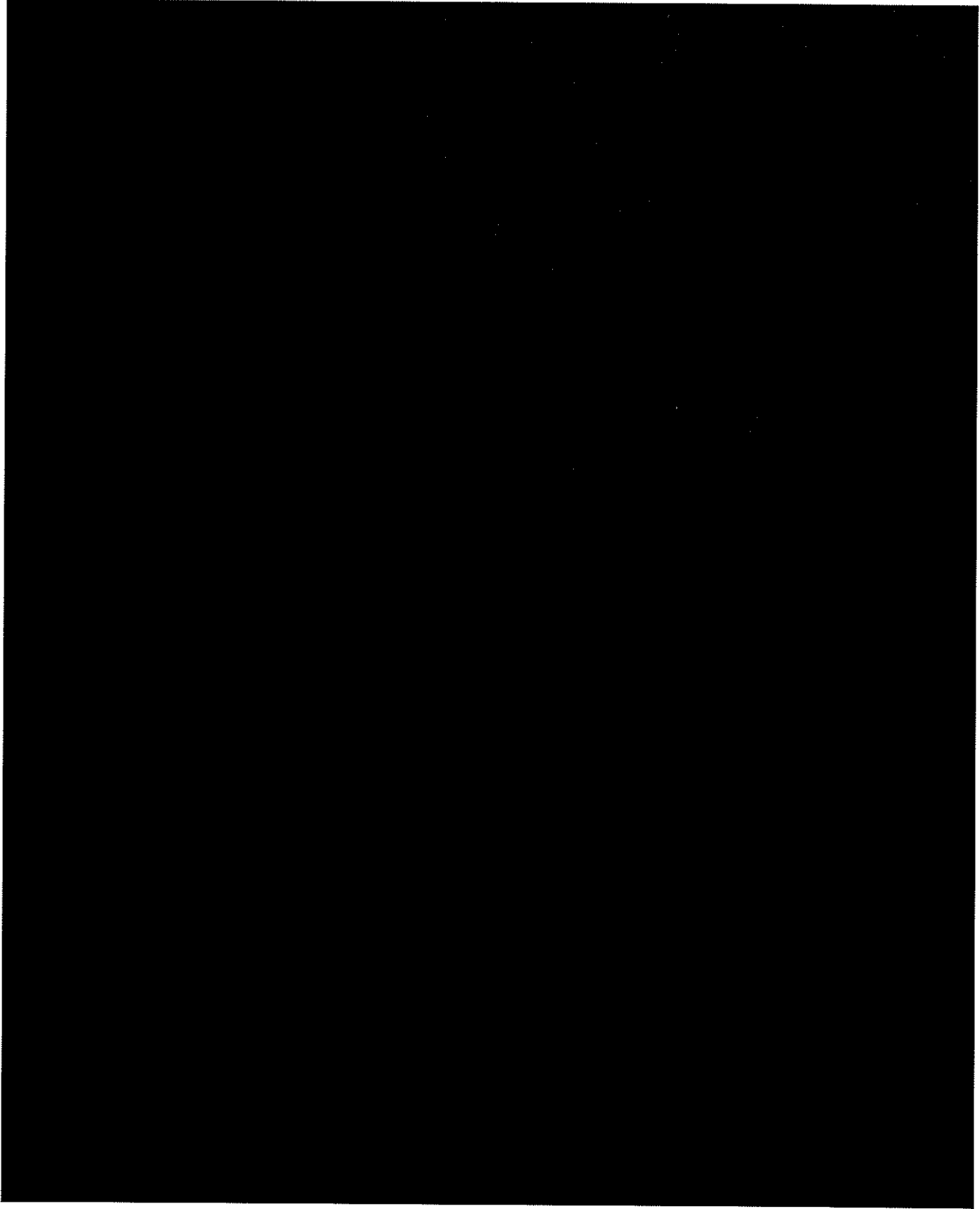

これは登記簿に記録されている閉鎖されていない事項の全部であることを証明した書面である。

平成26年 8月19日

大阪法務局
登記官

阿野純秀



整理番号 寸782079

* 下線のあるものは抹消事項であることを示す。

2/2

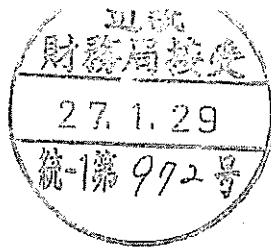

統	活	官	上	府	管理官

平成 27 年 / 月 28 日

近畿財務局長 殿

大阪府淀川区塚本一丁目6番25号
住 所 学校法人 森友学園
理事長 龍池康博
氏 名

未利用国有地等の取得等要望について（追加資料の提出）

平成 25 年 8 月 26 日付で貴局に提出した下記 1 の財産に係る取得等要望書について、下記 2 の資料を追加資料として提出いたします。

記

1. 財産の概要

所在地 豊中市野田町 1501 番
数量等 土地 8,770.43 m²

2. 資料

- ・ 瑞穂の國記念小學院（仮称）設置計画書
（平成 26 年 8 月 29 日大阪府受理分の写）
- ・ 瑞穂の國記念小學院（仮称）認可申請書
（平成 26 年 10 月 31 日大阪府受理分の写）
- ・ その他

2014/10(28)											
月	2	3	4	5	6	7	8	9	10	11	12
設計計画		概図 構架・設備図						実施設計			
建設準備								概図図面 構造設計、計算 設備設計			
集中作業期間							集中作業期間				集中作業期間
工事									ホーリング調査		

2015/10(27)											
月	2	3	4	5	6	7	8	9	10	11	12
設計計画											
建設準備											
工事			概図送付 基礎工事	基礎工事 土壌汚染対策工事 地中線管敷設	基礎工事	基礎工事	基礎工事	基礎工事	基礎工事	外装・内装工事 電気・設備工事	

2016/10(26)											
月	2	3	4	5	6	7	8	9	10	11	12
設計計画											
建設準備											
工事											

※この工程図は予定であり、大規模工事、修繕工事の発注、その他の不測の事態により大規模工事の発注は予定とは異なる場合があります。
 ※この工程図は予定であり、実施には施工業者から提出の上確認します。
 ※この工程図は予定であり、現場により変更がある場合があります。

第3号様式



統括官	上 席	管理官	担当者

平成25年8月 26 日

近畿財務局長 宛

住 所 大阪市淀川区塚本1丁目6番25号

地方公共団体名 (法人名) 学校法人
 理事長 籠 池 康 博

未利用国有地等の取得等要望について

下記の未利用国有地等について別紙のとおり要望します。

記

1. 財産の所在等

所 在 地： 豊中市野田町1501番
 区分・数量： 宅地 8770.43㎡

2. 担当及び連絡先

理事長 籠池康博
 TEL 06-6301-2166
 携帯 [REDACTED]

もしくは事務担当

[REDACTED]
 TEL [REDACTED]
 携帯 [REDACTED]

項目		内容	添付書類	
1. 財産の所在等	(1) 所在地	豊中市野田町1501番		
	(2) 地目	宅地		
	(3) 数量	8770.43㎡		
2. 利用用途		私立小学校用地		
3. 取得等方法	(1) 取得等方法	購入(できれば、当初は借地、その後に購入)		
	(2) 取得等時期	平成26年度予定		
	(3) 貸付要望期間	8年間は貸付を受けて、その後に購入したい。		
	(4) 建築物の構造	鉄筋コンクリート・鉄骨造4階建		
4. 取得等希望価格 (定期借地を希望される場合は、希望年額貸付料を記載)				
5. 要望理由	(1) 事業の必要性	イ 当該国有地で事業又は施設整備を必要とする理由(代替地の有無)	既設幼稚園の卒業生の進学先として豊中市に所在する当該国有地が適地であるため。	
		イ 緊急に事業又は施設整備を必要とする理由	なし	
	(2) 事業の緊急性	ロ 緊急の度合	なし	
		(3) 事業の実現性	イ 事業計画の概要	別紙記載
	ロ 事業実施スケジュール		別紙記載	スケジュール表
	ハ 事業に必要な法令上の手続の有無等(許認可、補助金の有無等)		大阪府の許可	
	ニ 事業に対する地域住民の意見等		なし	
	(4) 利用計画の妥当性	ホ 資金計画(予算措置)の状況等 ※	別紙記載	創立予算費・負債償還計画書
		イ 当該施設規模の決定理由	既設幼稚園の卒業生数から規模を決定	
	(5) 整備する施設等の関係法令上の整合	ロ 事業又は施設の利用見込 ※	別紙記載	開設概要
		イ 都市計画法		
		ロ 建築基準法	建ぺい率60% 容積率200%	
		ハ 地元協定等	未定	
		ニ 地域の整備計画等		

第3号様式(別紙)利用計画書

項目	内容	添付書類
6. その他		

開設概要

森友学園

1. 開成小学校設置趣意書

設立代表者 籠池 康博

山があり、白い雲の浮んだ青い空がすっきりとみえ、目いっぱい広がる田畑が目いっぱい広がっている風情。日本人の一番大好きな景色であります。つづくわえと海が見え、川があり、富士山があり、農作業、漁業、林業の勤労に汗をかく人々と付近で遊んでいる子供たちの笑顔が付け加えられると、比べようのない感傷を伴った、なつかしい風景となるのです。

日本人の感性は素晴らしく、自然全体を我輩のように思い、考え、自然と共生一体化してきた歴史を積み重ね、八百万神をあがめまつってきた。このことが、よこしまな事を考えた時に「神様がみではるぞ」の一言で日本の悠久の歴史での歴史の中における各時代の教育をほ常に真摯に学び、一生懸命実践に励んでいるという事が、文藝道跡からも散見される。

平安時代には慈田院、足利時代には足利学校、江戸時代には名藩校、中央は昌平黉、ちまたには寺子屋などの、時の為政者が帝からまかされた日本の国民を天よりの預かりものとして、しっかりと人間教育にあたってきた。近代国家になって開成校をはじめとする各学校、実業学校ができあがり、開国時代を索引し、素晴らしき偉人を輩出した。

東日本大震災はこの日本の国にとって、様々な教訓を与え、国の指針の変化をもたらした。東北人を代表とする、全体を見て動く律儀さ、礼節を守り、人のことを自らのことのごとく思い、ルールにのっとって動く。

これは原日本人の特質であり、聖徳太子以前、神代の時代から培われてきた。また、和の文化そして奈良・平安時代の自然との共生の中で過ごし、命を見つめてきた。極楽浄土的死生観、鎌倉時代より武士の生き方と共に培われてきた武士道、侘び、寂び的な道、そこに商人・工業者・農民にも生き方が澄潔であり、メリハリがあり、けじめなど、していいこととしてはならぬ事を律する道ができてきた。それらを覆いつくすように、仏教・神道の思想が人々に広まり、日本人的思考、生き方が生まれてきた。

明治維新 majority の日本人独自の考え方に、西洋よりの植民地化を防ぐべく、和魂洋才的考えと富国強兵的思考に、明治天皇のつくられた教育勅語の26の徳目がプラスされ、「立派な日本人は、貧しい中にも美徳を持った民族だ」と言われてきた。

翻して、先の大東亞戦争（太平洋戦争）後は、日本人の高邁なる現存する各圏が独立自尊国家となるという理念を経済一辺倒の特化集中せしめ、エコノミックマニュアルといわれるごとき拝金主義的、利己的な下賤な人たちを増殖せしめた。

その健やかに成長してきた日本人気質をゆがめたのが、大東亜（太平洋）戦争の敗戦であった。国それぞれの立場、考え方があったにせよ、有色人種で 5 大強国になった日本人に対する風当たりは強かったのである。

明治維新時よりかなりきつく、軍部の廃止とともに武士道は廃れ、ハードに西歐化・アングロサクソンの文化共産主義文化にまみれてきた。その西歐共産的個人主義の伸長化とともに、日本人の美德をなくし、高度経済成長時は、また、戦前の文化を齎している人たちが、勤勉・勤労活躍し、日本の名を上げた。しかし今は国の施策の曖昧さによって、勤労・勤勉感がなくなって久しい。

ここで重要なのは、原日本人を復活させ、日本文化の再生であり、教育の再興である。

大東亜戦争終結後、高度経済成長し、GNP 世界第二位の国家になったものの我国は東北大震災を象徴とする未曾有の国家的危機に瀕している。国家としての品格を落とし、国民の道徳的退廃、国民としての自覚の欠如など、日本人のすばらしき精神性がもろくもくずれさり、世界に冠たる長き歴史と伝統にのっとり築きあげてきた誇れものの日本がわざわざ国際連合のとった協定（こども権利条約・男女共同参画・雇用均等法・夫婦別姓など）に比準することにより、日本人の品格をおとしめ世界超一流の教育力をわざわざ低下せしめた。政党政治の墜落、政治家としての資質の悪化、他民族に囲まれた国としての危機管理の欠落、など我国の存在を疑わせるような事実が表面化してきた。これはひとえに民族劣化である。たいへんな時期に遭遇したと思わざるをえない。現在の大人達は国力としての GNP の維持発展と日本国民としての自覚の上に将来の担い手である子供達の育成に心血をそそがねばならない。

学校法人森友学園は創立 60 年の歴史の中で幼稚園単体としての学校法人化第 1 号として学校法人としての幼児教育に他の幼稚園に先駆けて邁進してまいりました。すでに卒業生 20,000 名余が各界で活躍しています。歴史と伝統教育を実践する中で、日本人の『志』と『誠』そして『和』が戦後教育の中で喪失してしまい、幼児教育が大切だといわれながら本来の幼児教育（幼児期は生涯にわたる人間形成の基礎が培われる極めて重要な時期と位置づけられ、幼児期における教育がその後の人間としての生き方を大きく左右する重要なものであると認識して教育にあたる）を推進してきた幼稚園は少数となってしまった。されど、大多数は保育所の延長となる今、これら少数の幼稚園の中で唯一の歴史と伝統教育カリキュラムを実践するうちに、幼児の成長した受け皿が必要で、その受け皿の中でさらにひと際的人間的成長（すなわち、常に革新の目を持ち・innovation・いかなることにも疑問の目をもちつつ・motivation・停滞することなく歴史を伝統文化を進化させることが重要である・moving・）に誘う真の初等教育機関を自らの学園として開設する運びとなった。

この開設により足下の地域社会への貢献とともに、日本人を意識しつつ、アジア人として世界貢献できる人材育成期間ができたことになる。学力・人格とも優れた人材育成には都会の中にもありながら郊外を思わせる廣いロケーションの中で校舎やグラウンド、本校の特色である生活教育の場とし

ての諸施設が想像力を豊かにする自然をめいっぱい配置し、地域の公園や地域の文教施設と一体化した としての立ち位置となる。

教師は溢れんばかりの情熱を以て子どもたち一人ひとりと向き合い長所を見開き、個性を伸ばするのが使命である。算数力・国語力・歴史・道徳・自然・これも結果を知るのではなく、なぜ、こうなったのかという、プロセスとどういう方法であれば、どうなったのであろうと考えることが、これからの日本にとって最重要となります。

我々は日本型の存在さちには発展とともにそのためには一人一人の日本国民としての自覚を持ち、大いなる志をもって青少年の教育に邁進することを決意した。

孝行・忠節・和順・友愛・信義・勤学・立志・誠実・仁慈・礼節
儉素・忍耐・廉潔・敏智・剛勇・公平・度量・謙断・勉職

を教育の基本におき、国家国民の為になる国民としての人材開発に主力をおき国際貢献をも視野に入れながら幅広い活躍ができる日本国民をそだてあげていきたい。

ここに小学校を
宣言する。

に設置し、平成28年4月開校することを

3. 学級編制表

学年 年度	第1年度		第2年度		第3年度		第4年度		第5年度		第6年度	
	学級数	生徒数	学級数	生徒数	学級数	生徒数	学級数	生徒数	学級数	生徒数	学級数	生徒数
平成 28年度	2	70	2	80	0	0	0	0	0	0	0	0
平成 29年度	2	70	2	80	2	80	0	0	0	0	0	0
平成 30年度	2	70	2	80	2	80	2	80	0	0	0	0
平成 31年度	2	70	2	80	2	80	2	80	2	80	0	0
平成 32年度	2	70	2	80	2	80	2	80	2	80	2	80
平成 33年度	2	70	2	80	2	80	2	80	2	80	2	80

4. 教職員編制表

年度 区分	第1年度		第2年度		第3年度		第4年度		第5年度		第6年度	
	専任	兼任	専任	兼任	専任	兼任	専任	兼任	専任	兼任	専任	兼任
校長	1		1		1		1		1		1	
教頭	1		1		1		1		1		1	
教諭	4	1	6	2	8	2	10	3	12	3	12	3
講師		2		2		5		3		5		5
保健師	1		1		1		1		1		1	
事務員	2	1	2	2	2	2	3	2	3	3	3	3
学校医		1		1		1		1		1		1
合計	9	5	11	7	13	10	16	9	18	12	18	12

8. 学則

平成 25 年 9 月 30 日

第 1 章 総則

(趣旨)

第 1 条 この学則は、学校教育法にもとづき、開成小学校に関する必要な事項を定める。

(目的)

第 2 条 本校は教育基本法および学校教育法に則り、開成小学校における教育機関として、初等普通教育を行い、児童の学力と人格の形成につとめ、社会の有為な形成者を養成することを目的とする。

(名称)

第 3 条 本校は、開成小学校という

(位置)

第 4 条 本校は、
に置く。

(収容定員)

第 5 条 本校の収容定員は、470 名とする。

(学校評価)

第 6 条 校長は、本校の教育活動および学校運営の状況について自己評価を行う。

2 校長は、前項に定める自己評価の結果をふまえて学校関係者評価を行う。

3 校長は、自己評価および学校関係者評価の結果を公表する。

4 校長は、自己評価および学校関係者評価の結果を理事長に報告する。

(学校評議員)

第 7 条 本校に学校評議員を置く。

2 学校評議員に関する必要な事項は、学校評議員規程による。

第 2 章 修業年限、学年、学期及び休業日

(修業年限)

第 8 条 本校の修業年限は、6 年とする。

(学年)

第9条 学年は、4月1日から始まり、翌年3月31日に終わる。

(学期)

第10条 学年を分けて次の2学期とする。

前期 4月1日から9月30日まで

後期 10月1日から3月31日まで

(休業日)

第11条 休業日は次の各号に掲げるとおりとする。

(1) 国民の祝日に関する法律によって休日とされる日

(2) 日曜日

(3) 土曜日のうち、校長が定める日

(4) 学園創立記念日

(5) 春季休業日 4月1日から4月5日まで

(6) 夏季休業日 7月21日から8月31日まで

(7) 冬季休業日 12月23日から翌年1月7日まで

(8) 学年末休業日 3月23日から3月31日まで

(9) 前各号に掲げるもののほか、校長が教育上特に必要と定める日

2 教育上必要がある場合には、前項にかかわらず休業日を授業日に変更して授業を行うことがある。

3 非常災害その他の事情により、校長が必要と認めた場合は、臨時に授業を行わないことがある。

第3章 教育課程及び授業日数

(教育課程)

第12条 教育課程は別表1に定める。

2 教育課程は、小学校学習指導要領の基準に基づき編成する。

(授業日数)

第13条 授業日数は毎学年210日以上とする。

第4章 学習の評価・評定及び課程の修了、卒業

(学習評価・評定)

第14条 学習評価は、平常の成績と考査等を総合して学年末に行う。

2 学習の評価および評定に関する必要な事項は、別に定める。

(課程の修了)

第15条 各学年の課程の修了は、別に定めるところにより校長が認定する。

2 各学年の課程の修了認定は、学年末に行う。

(原級留置)

第16条 校長は、教育上必要があると認められる場合は、別に定めるところにより、原級に留め置くことがある。

(卒業認定)

第17条 校長は、全学年の教育課程を修了した者に対し、卒業を認定する。

2 校長は、卒業を認定した者に対し、卒業証書を授与する。

第5章 職員組織

(職員組織)

第18条 本校に次の教職員を置く。

(1) 校長

(2) ※必要であれば

(3) 教頭

(4) 主任教諭

(5) 教諭

(6) 主任教諭

(7) 司書教諭

(8) 講師

(9) 事務長

(10) 事務職員

(11) その他必要な教職員

2 前項に定めるもののほか次の者を置く。

(1) 学校医

(2) 学校歯科医

(3) 学校薬剤師

(校務の運営)

第19条 本校の運営は、開成小学校の運営規程による。

第6章 入学、退学、転学、休学等

(入学資格)

第20条 本校の第1学年に入学することができる者は、次の各号の一に該当する資格を有し、かつ、入学者の選抜に合格した者とする。

- (1) 市区町村長から就学通知書を受けた年齢満6歳以上の者
- (2) 校長が入学資格を認めた者

(入学志願)

第21条 入学を志願する者は、所定の期日までに、入学願書のほか別に定める書類および入学検定料を添えて校長に願い出なければならない。

- 2 入学検定料の納付に関する必要な事項は、別に定める。

(入学者の選抜)

第22条 入学志願者に対し、入学者選抜要項により入学者の選抜を行う。

- 2 前項の選抜による合格者は、校長が決定する。

(入学許可)

第23条 入学者の選抜に合格した者は、所定の期日までに入学金を納付し、別に定める書類を提出しなければならない。

- 2 校長は、前項の入学手続を完了した者に入学を許可する。
- 3 入学金の納付に関する必要な事項は、別に定める。

(保護者)

第24条 入学者の選抜に合格した者の親権者または後見人は、保護者として届け出たうえ、誓約書を提出しなければならない。

- 2 保護者は、学校の教育活動に協力しなければならない。
- 3 保護者は、住所や氏名などの届出内容を変更したときは、速やかに届け出なければならない。
- 4 保護者が死亡または失踪したとき、新たな保護者は速やかに届け出なければならない。

(編入学)

第25条 校長は、教育上支障がないと認められる場合は、第2学年以上の相当の学年に編入学を許可することができる。

- 2 編入学に関する必要な事項は、別に定める。

(転入学)

第26条 校長は、特別の事情があり、教育上支障がないと認められる場合は、第2学年以

- 上の相当の学年に転入学を許可することができる。
- 2 転入学に関する必要な事項は、別に定める。

(編転入学資格)

第27条 編入学または転入学できる者は、相当年齢に達し、校長が前各学年の課程を修了したと同等以上の学力があると認めた者とする。

(編転入学の志願、選抜、入学手続き、保護者)

第28条 編入学および転入学については、第21条から第24条までを準用する。

(休学)

第29条 児童が疾病その他やむを得ない事情により休学しようとするときは、校長に願い出なければならない。

- 2 校長は、前項の願い出が正当であると認めた場合は、休学を許可することができる。
- 3 休学期間を超えても復学できないときは、校長は退学を命じることがある。
- 4 休学に関する必要な事項は、別に定める。

(復学)

第30条 休学中の児童が復学しようとするときは、校長に願い出て許可を受けなければならない。

(転学)

第31条 児童が他の学校に転学しようとするときは、校長に願い出て許可を受けなければならない。

(退学)

第32条 児童が疾病その他やむを得ない事情により退学しようとするときは、校長に願い出て許可を受けなければならない。

(除籍)

第33条 校長は、次の各号のいずれかに該当する者を除籍することができる。

- (1) 学費または在籍料を納めない者
- (2) 休学期間を超えてなお復学しない者
- (3) 休学期間終了日までに所定の手続をとらなかった者
- (4) 入学手続き完了者で、就学意思がない者
- (5) 死亡した者もしくは行方不明になった者

2 除籍に関する必要な事項は、別に定める。

第7章 学費、その他納付金

(学費及び入学検定料等)

第34条 学費とは、入学金、授業料および教育充実費をいう。

2 学費、入学検定料およびその他の納付金(以下、「学費等」という。)の額は別表2に定める。

(学費等の納付)

第35条 保護者は、児童の在学中、所定の期日までに入学金を除く学費を納付しなければならない。

- 2 保護者は、休学を許可された場合、在籍料を納付しなければならない。
- 3 特別な事情のある場合は、別に定めるところにより、学費を減免することがある。
- 4 学費等の納付に関する必要な事項は、別に定める。

(納付金の不返付)

第36条 すでに納入した学費等の納付金は、理由のいかんにかかわらず返還しない。

第8章 賞罰

(表彰)

第37条 校長は、学業及び学校生活などにおいて他の児童の模範となる児童に対し、表彰することがある。

(懲戒)

第38条 児童がこの学則、その他本校の定める諸規則を守らず、その本分に反する行為のあったときは、校長は懲戒を行う。

- 2 懲戒は、訓告および退学とする。
- 3 退学は次の各号の一に該当する児童に対して行うものとする。
 - (1) 学校生活における徳行が不良で、改善の見込みがないと認められる者
 - (2) 学業成績が不良で、卒業の見込みがないと認められる者
 - (3) 正当な理由がなく、出席状態が不良の者
 - (4) 学校内外において、反社会的な行いまたは著しい人権侵害を行った者など学校の秩序を乱し、その他本校児童としての本分に反した者
- 4 訓告は、前項各号の一に該当し、改後の情が明らかなる者に行う。

(賠償)

第39条 児童が本校の施設、設備または備品を破損または紛失した場合、保護者に賠償を
求めることがある。

2 保護者は前項により賠償を求められたときは、速やかに賠償しなければならない。

第9章 改席

(改席)

第40条 この学則の改席は、理事会において決定する。

教育課程表

	第1学年	第2学年	第3学年	第4学年	第5学年	第6学年
国語	352	342	304	285	220	220
社会			76	114	114	114
算数	204	245	266	228	247	247

理科			114	133	130	130
生活	130	133				
音楽	74	76	68	68	67	67
図画工作	74	76	68	68	67	67
家庭					68	65
体育	111	114	114	114	95	95
道徳	50	50	50	50	50	50
特別活動	105	105	35	35	35	35
学習の時間			75	75		
外国語活動	30	30	30	30	35	35
総授業時数	1,130	1,171	1,200	1,200	1,128	1,125

幼稚園時代は1、2年次の教育は概ね終了。
1、2年次は3年次の教育を実施。

- ・将棋
- ・英語
- ・史学
- ・算数
- ・国語
- ・論語
- ・体育
- ・茶道
- ・音楽(和洋)
- ・日本国論
- ・算盤
- ・修身
- ・心の教育(宗教的情操)
- ・ラグビー
- ・作人伝
- ・国家観の醸成
- ・楽器演奏
- ・国史
- ・礼法
- ・剣道

別表2(第34条関係)

(1) 入学検定料

(単位：円)

区分	金額
入学、編入学、転入学	20,000

(2) 学費

① 入学金

(単位：円)

区分	金額
入学、編入学、転入学	300,000

② 入学金以外の学費(年額)

(単位：円)

名称	金額
授業料	55,000×12ヶ月 660,000 66,000
教育充実費	5,000×12ヶ月 60,000 6,000

(3) 在籍料(月額)

(単位：円)

名称	金額
在籍料	1,000

①校地

校地の面積

口本 8,770 m²

区分	面積			備考
	専用	共用	計	
校舎敷地	1,499 m ²	m ²	1,499 m ²	
運動場	8,000 m ²	m ²	8,000 m ²	必要面積6,300m ² 以上
その他	14,501 m ²	m ²	14,501 m ²	
計	24,000 m ²	m ²	24,000 m ²	

②校舎

構造 鉄筋コンクリート造 地上3階 地下2階
 延床面積 4,213 m² (必要面積3,150 m²以上)

187 2772

教室24室

校舎の面積

棟	構造	階	室	面積			備考
				専用	共用	計	
1	RC造	1	普通教室	576 m ²	m ²	576 m ²	9室
1	RC造	2	普通教室	576 m ²	m ²	576 m ²	9室
			特別教室		m ²		
1	RC造	B1	音楽室	128 m ²	m ²	128 m ²	
1	RC造	B1	同上準備室	42 m ²	m ²	42 m ²	
1	RC造	2	図工家庭科	128 m ²	m ²	128 m ²	
1	RC造	2	同上準備室	32 m ²	m ²	32 m ²	
1	RC造	2	理科室	96 m ²	m ²	96 m ²	
1	RC造	2	同上準備室	32 m ²	m ²	32 m ²	
1	RC造	2	図書室	128 m ²	m ²	128 m ²	
1	RC造	2	同上準備室	24 m ²	m ²	24 m ²	
1	RC造	B2	事務室	18 m ²	m ²	18 m ²	
1	RC造	B1	校長応接	64 m ²	m ²	64 m ²	
1	RC造	B1	会議室	40 m ²	m ²	40 m ²	
1	RC造	1	放送室	12 m ²	m ²	12 m ²	
1	RC造	1	職員室	128 m ²	m ²	128 m ²	
1	RC造	1	保健室	64 m ²	m ²	64 m ²	
1	RC造	2	多目的	64 m ²	m ²	64 m ²	
			その他	2,060 m ²	m ²	2,060 m ²	
			計	4,213 m ²	m ²	4,213 m ²	

その他

棟	構造	階	室	面積			備考
				専用	共用	計	
1	RC造	B2	用務室	6 m ²	m ²	6 m ²	
1	RC造	B2	玄関ホール	40 m ²	m ²	40 m ²	
1	RC造	B2	WC	6 m ²	m ²	6 m ²	
1	RC造	B2	倉庫	36 m ²	m ²	36 m ²	
1	RC造	B2	廊下等	22 m ²	m ²	22 m ²	
1	RC造	B1	休憩室	31.5 m ²	m ²	31.5 m ²	
1	RC造	B1	更衣室(女)	26 m ²	m ²	26 m ²	
1	RC造	B1	更衣室(男)	16 m ²	m ²	16 m ²	
1	RC造	B1	WC	8 m ²	m ²	8 m ²	
1	RC造	B1	倉庫	16 m ²	m ²	16 m ²	
1	RC造	B1	廊下等	72.5 m ²	m ²	72.5 m ²	
1	RC造	1	配膳室	48 m ²	m ²	48 m ²	
1	RC造	1	ランヂルーム	130 m ²	m ²	130 m ²	
1	RC造	1	玄関ホール	128 m ²	m ²	128 m ²	
1	RC造	1	倉庫・印刷	20 m ²	m ²	20 m ²	
1	RC造	1	研究室	32 m ²	m ²	32 m ²	
1	RC造	1	WC	80 m ²	m ²	80 m ²	
1	RC造	1	倉庫	24 m ²	m ²	24 m ²	
1	RC造	1	廊下等	256 m ²	m ²	256 m ²	
1	RC造	2	WC	64 m ²	m ²	64 m ²	
1	RC造	2	廊下等	272 m ²	m ²	272 m ²	
1	RC造	3	講堂	330 m ²	m ²	330 m ²	
1	RC造	3	控室	22 m ²	m ²	22 m ²	
1	RC造	3	ホール	46 m ²	m ²	46 m ²	
1	RC造	3	昼の間	132 m ²	m ²	132 m ²	
1	RC造	3	WC	26 m ²	m ²	26 m ²	
1	RC造	3	倉庫	24 m ²	m ²	24 m ²	
1	RC造	3	廊下等	146 m ²	m ²	146 m ²	
1	RC造	3	バルコニー	88 m ²	m ²	88 m ²	
1	RC造	3	屋上	666 m ²	m ²	666 m ²	

開成小学校新築工事 総合関連工事見積書

2011.9.26

名称	摘要	数	単位	単価	金額	備考
A 建築工事費		1	式		720,000,000	電気、機械、空調、EV 含む 体育館含まず、厨房機器物類などの 4,219㎡ (1,274坪)
B 外構工事	園庭、塀壁整備	1	式		40,000,000	
	柵 門	1	"		15,000,000	600m
	排水関係、その他	1	"		15,000,000	
	植荷費	1	"		12,000,000	
	小計				82,000,000	
C その他経費		1	"		3,000,000	地質調査費各申請料
D 設計監理費		1	"		40,000,000	加算申請含まず
E 防犯設備費		1	"		2,000,000	
F 太陽光発電		1	"		3,000,000	
計					850,000,000	
消費税					42,500,000	
合計					892,500,000	

調度備品費	事務備品	1	"		1,500,000	
	事務機	1	"		1,500,000	
	学童用備品	1	"		12,000,000	机、椅子
	教材	1	"		10,000,000	
	その他	1	"		2,500,000	電話含む
遊具体育器具費		1	"		8,000,000	
合計					35,500,000	
消費税					1,775,000	
合計					37,275,000	

設計

スケジュール表

H25.	9. 2	近畿財務局 取得要望書 提出
H25.	9. 5	大阪府 私学課協議開始
H25.	10	融資銀行具体的協議開始
		私学審議会提出書面の準備
H26.	7	私学審議会（融資確定・土地購入等確定・校舎 図面確定）
H26.	12	小学校設置認可
H27.	1	校舎工事入札
H27.	2	地質調査
H27.	4	校舎工事開始
H27. 27 H28.	8. 中旬	児童募集
H28.	2. 下旬	校舎竣工式
H28.	4. 1	開学

()



10. 創立予算費・負債償還計画書

収入

科目	予算額(千円)	適用
設置者負担金	200,000 千円	
借入金	820,000 千円	
計	1,020,000 千円	

支出

科目	予算額(千円)	適用
校地取得費	千円	定期借地
校舎建築費	500,000 千円	
教具等購入費	10,000 千円	
図書購入費	10,000 千円	
計	620,000 千円	

平成 2 5 年 度

計 算 書 類

学校法人 森 友 学 園

資 金 収 支 計 算 書
平成 25 年 4 月 1 日 から
平成 26 年 3 月 31 日 まで

収入の部		(単位 円)		
科 目	予 算	決 算	差	異
学生生徒等納付金収入	(73,700,000)	(73,994,975)	(Δ)	294,975)
保育料収入	34,000,000	34,098,900	Δ	98,900
入園金収入	3,000,000	3,050,000	Δ	50,000
教育費収入	19,500,000	19,544,000	Δ	44,000
行事費収入	2,400,000	2,408,240	Δ	8,240
給食費収入	11,300,000	11,354,500	Δ	54,500
教材費収入	3,500,000	3,539,335	Δ	39,335
寄付金収入	(4,900,000)	(4,950,444)	(Δ)	50,444)
一般寄付金収入	4,900,000	4,950,444	Δ	50,444
補助金収入	(54,963,000)	(54,963,000)	()	0)
大阪府経常費補助金	28,353,000	28,353,000		0
特別支援教育費補助金	9,408,000	9,408,000		0
就園奨励費補助金	17,202,000	17,202,000		0
資産運用収入	(6,850,000)	(6,859,126)	(Δ)	9,126)
受取利息・配当金収入	50,000	55,686	Δ	5,686
施設設備利用料収入	6,800,000	6,803,440	Δ	3,440
資産売却収入	(800,000)	(809,220)	(Δ)	9,220)
車輛売却収入	800,000	809,220	Δ	9,220
専業収入	(10,000,000)	(10,217,240)	(Δ)	217,240)
用品代収入	2,000,000	2,073,650	Δ	73,650
スクールバス維持費収入	4,900,000	4,920,000	Δ	20,000
ホームクラス収入	1,000,000	1,048,590	Δ	48,590
未就園児保育料収入	1,500,000	1,575,000	Δ	75,000
未就園児教育費収入	600,000	600,000		0
雑収入	(4,900,000)	(5,080,546)	(Δ)	180,546)
退職金財団給付金収入	100,000	138,000	Δ	38,000
その他の雑収入	3,400,000	3,472,660	Δ	72,660
団体助成金収入	1,400,000	1,469,886	Δ	69,886
借入金等収入	(333,900,000)	(334,000,000)	(Δ)	100,000)
長期借入金収入	319,600,000	319,678,000	Δ	78,000
短期借入金収入	14,300,000	14,322,000	Δ	22,000
前受金収入	(3,600,000)	(3,650,000)	(Δ)	50,000)
入学金前受金収入	3,100,000	3,150,000	Δ	50,000
施設利用料前受金収入	500,000	500,000		0
その他の収入	(33,710,000)	(33,807,097)	(Δ)	97,097)
出資金返済収入	110,000	110,000		0
前期末未収入金回収収入	800,000	846,000	Δ	46,000
立替金回収収入	10,900,000	10,932,178	Δ	32,178
預り金受入収入	21,900,000	21,918,919	Δ	18,919
資金収入調整勘定	(Δ) 3,600,000	(Δ) 3,638,000	()	38,000)
期末未収入金	Δ 100,000	Δ 138,000		38,000
前期末前受金	Δ 3,500,000	Δ 3,500,000		0
前年度繰越支払資金	213,177,111	213,177,111		
収入の部合計	736,900,111	737,870,759	Δ	970,648

1 学校法人 森友学園

(単位 円)

支出の部	科	目	予	算	決	算	差	異
人件費支出			(65,650,000)	(65,546,160)	(103,840)
教員人件費支出				41,300,000		41,243,768		56,232
職員人件費支出				24,200,000		24,164,392		35,608
退職金支出				150,000		138,000		12,000
教育研究経費支出			(30,500,000)	(29,813,296)	(686,704)
消耗品費支出				4,200,000		4,118,871		81,129
光熱水費支出				1,400,000		1,396,255		3,745
旅費交通費支出				850,000		834,763		15,237
研究費支出				700,000		622,643		77,352
車輛燃料費支出				500,000		423,577		76,423
通信運搬費支出				700,000		698,689		1,311
行事費支出				6,500,000		6,431,943		68,052
給食費支出				9,200,000		9,114,360		85,640
保健衛生費支出				600,000		536,247		63,753
修繕費支出				500,000		430,117		69,883
損害保険料支出				200,000		168,670		31,330
貸借料支出				2,400,000		2,397,957		2,043
諸会費支出				300,000		295,655		4,345
報酬委託手数料支出				2,400,000		2,328,910		71,090
雑費支出				50,000		14,629		35,371
管理経費支出			(16,380,000)	(15,609,781)	(770,219)
消耗品費支出				400,000		346,717		53,283
光熱水費支出				400,000		349,063		50,937
旅費交通費支出				800,000		744,950		55,050
車輛燃料費支出				50,000		2,133		47,867
福利費支出				600,000		509,157		90,843
通信運搬費支出				200,000		170,006		29,994
修繕費支出				50,000		17,424		32,576
損害保険料支出				1,000,000		988,520		11,480
公租公課支出				1,500,000		1,472,744		27,256
広報費支出				300,000		281,495		18,505
諸会費支出				300,000		280,365		19,635
会議費支出				300,000		225,142		74,858
渉外費支出				1,400,000		1,385,036		14,964
報酬委託手数料支出				4,300,000		4,216,697		83,303
用品代支出				1,600,000		1,515,066		84,934
スクラム維持費支出				2,100,000		2,076,760		23,240
ホームクラス支出				80,000		75,540		4,460
雑費支出				1,000,000		952,966		47,034
借入金等利息支出			(3,800,000)	(3,776,628)	(23,372)
借入金利息支出				3,800,000		3,776,628		23,372
借入金等返済支出			(357,200,000)	(356,853,967)	(346,033)
短期借入金返済支出				37,500,000		37,509,931		9,931
長期借入金返済支出				319,000,000		318,644,036		355,964
学校債返済支出				700,000		700,000		0
施設関係支出			(1,100,000)	(1,065,750)	(34,250)
建設仮勘定支出				1,100,000		1,065,750		34,250
設備関係支出			(3,300,000)	(3,211,088)	(88,912)
車輛支出				3,300,000		3,211,088		88,912
その他の支出			(26,550,000)	(26,303,900)	(246,100)
保証金支払支出				150,000		141,750		8,250
保険積立金支払支出				1,100,000		1,028,160		71,840

1 学校法人 森友学園

(単位 円)

支出の部							
科	目	予	算	決	算	差	異
	前期末未払金支払支出		1,700,000		1,685,438		14,562
	預り金支払支出		22,200,000		22,108,897		91,103
	立替金支払支出		400,000		352,586		47,414
	貯蔵品支払支出		1,000,000		987,069		12,931
	予備費	(0)				
			1,000,000				1,000,000
	資金支出調整勘定	(Δ	4,500,000)	(Δ	4,439,017)	(Δ	60,983)
	期末未払金	Δ	4,500,000	Δ	4,439,017	Δ	60,983
	次年度繰越支払資金		235,920,111		240,129,206	Δ	4,209,095
	支出の部合計		736,900,111		737,370,759	Δ	970,648

1 学校法人 慈友学園

第2号様式

資金収支内訳表

平成25年4月1日から

平成26年3月31日まで

収入の部

(単位 円)

科目	部門	学校法人	塚本幼稚園	総合計
学生生徒等納付金収入		(0)	(73,994,975)	(73,994,975)
保育料収入		0	34,098,900	34,098,900
入園金収入		0	9,050,000	9,050,000
教育費収入		0	19,544,000	19,544,000
行事費収入		0	2,408,240	2,408,240
給食費収入		0	11,354,500	11,354,500
教材費収入		0	3,539,335	3,539,335
寄付金収入		(0)	(4,950,444)	(4,950,444)
一般寄付金収入		0	4,950,444	4,950,444
補助金収入		(0)	(54,963,000)	(54,963,000)
大阪府経常費補助金		0	28,353,000	28,353,000
特別支援教育費補助金		0	9,408,000	9,408,000
就園奨励費補助金		0	17,202,000	17,202,000
資産運用収入		(0)	(6,859,126)	(6,859,126)
受取利息・配当金収入		0	55,686	55,686
施設設備利用料収入		0	6,803,440	6,803,440
資産売却収入		(0)	(809,220)	(809,220)
車両売却収入		0	809,220	809,220
事業収入		(2,175,000)	(8,042,240)	(10,217,240)
用品代収入		0	2,073,650	2,073,650
スクールバス維持費収入		0	4,920,000	4,920,000
ホームクラス収入		0	1,048,590	1,048,590
未就園児保育料収入		1,575,000	0	1,575,000
未就園児教育費収入		600,000	0	600,000
雑収入		(0)	(5,080,546)	(5,080,546)
退職金財団給付金収入		0	138,000	138,000
その他の雑収入		0	3,472,660	3,472,660
団体助成金収入		0	1,469,886	1,469,886
収入の部合計		2,175,000	154,699,551	156,874,551

1 学校法人 森友学園

支 出 の 部

(単位 円)

科 目	部 門	学 校 法 人	塚 本 幼 稚 園	総 合 計
人件費支出		(128,500)	(65,417,660)	(65,546,160)
教員人件費支出		0	41,243,768	41,243,768
職員人件費支出		128,500	24,035,892	24,164,392
退職金支出		0	138,000	138,000
教育研究経費支出	(0)	(29,813,296)	(29,813,296)
消耗品費支出		0	4,118,871	4,118,871
光熱水費支出		0	1,396,255	1,396,255
旅費交通費支出		0	834,763	834,763
研究費支出		0	622,648	622,648
車両燃料費支出		0	423,577	423,577
通信運搬費支出		0	698,689	698,689
行事費支出		0	6,431,948	6,431,948
給食費支出		0	9,114,360	9,114,360
保健衛生費支出		0	536,247	536,247
修繕費支出		0	430,117	430,117
損害保険料支出		0	168,670	168,670
賃借料支出		0	2,397,957	2,397,957
諸会費支出		0	295,655	295,655
報酬委託手数料支出		0	2,328,910	2,328,910
雑費支出		0	14,629	14,629
管理経費支出	(480,000)	(15,129,781)	(15,609,781)
消耗品費支出		0	346,717	346,717
光熱水費支出		0	349,063	349,063
旅費交通費支出		480,000	264,950	744,950
車両燃料費支出		0	2,133	2,133
福利費支出		0	509,157	509,157
通信運搬費支出		0	170,006	170,006
修繕費支出		0	17,424	17,424
損害保険料支出		0	988,520	988,520
公租公課支出		0	1,472,744	1,472,744
広報費支出		0	281,495	281,495
諸会費支出		0	280,365	280,365
会議費支出		0	225,142	225,142
渉外費支出		0	1,385,036	1,385,036
報酬委託手数料支出		0	4,216,697	4,216,697
用品代支出		0	1,515,066	1,515,066
スクールバス維持費支出		0	2,076,760	2,076,760
ホームクラス支出		0	75,540	75,540
雑費支出		0	952,966	952,966
借入金等利息支出	(0)	(3,776,628)	(3,776,628)
借入金利息支出		0	3,776,628	3,776,628
施設関係支出	(1,065,750)	(0)	(1,065,750)
建設仮勘定支出		1,065,750	0	1,065,750
設備関係支出	(0)	(3,211,088)	(3,211,088)
車両支出		0	3,211,088	3,211,088
計		1,674,250	117,348,453	119,022,703

1 学校法人 森友学園

第3号様式

人件費支出内訳表

平成25年4月1日から

平成26年3月31日まで

(単位 円)

科 目	部 門	学 校 法 人	塚本幼稚園	総 合 計	
教員人件費支出		0	41,243,768	41,243,768	
本務教員		0	38,853,698	38,853,698	
教員本俸		0	25,110,000	25,110,000	
期末手当		0	7,065,000	7,065,000	
その他の手当		0	2,552,676	2,552,676	
所定福利費		0	4,126,022	4,126,022	
兼務教員		0	2,390,070	2,390,070	
職員人件費支出		128,500	24,035,892	24,164,392	
本務職員		0	22,232,327	22,232,327	
職員本俸		0	16,186,666	16,186,666	
期末手当		0	1,676,000	1,676,000	
その他の手当		0	1,709,902	1,709,902	
所定福利費		0	2,659,759	2,659,759	
兼務職員		128,500	1,803,565	1,932,065	
退職金支出		0	138,000	138,000	
職員退職金支出		0	138,000	138,000	
計		128,500	65,417,660	65,546,160	

消費収支計算書

平成25年4月1日から
平成26年3月31日まで

消費収入の部		(単位 円)		
科	目	予	決	差
		算	算	異
学生生徒等納付金		(73,700,000)	(73,994,975)	(Δ 294,975)
保育料		34,000,000	34,098,900	Δ 98,900
入園金		3,000,000	3,050,000	Δ 50,000
教育費		19,500,000	19,544,000	Δ 44,000
行事費		2,400,000	2,408,240	Δ 8,240
給食費		11,300,000	11,354,500	Δ 54,500
教材費		3,500,000	3,539,335	Δ 39,335
寄付金				
一般寄付金		(4,900,000)	(4,950,444)	(Δ 50,444)
		4,900,000	4,950,444	Δ 50,444
補助金				
大阪府経常費補助金		(54,963,000)	(54,963,000)	(0)
特別支援教育費補助金		28,353,000	28,353,000	0
就園奨励費補助金		9,408,000	9,408,000	0
		17,202,000	17,202,000	0
資産運用収入				
受取利息・配当金		(6,850,000)	(6,859,126)	(Δ 9,126)
施設設備利用料		50,000	55,686	Δ 5,686
		6,800,000	6,808,440	Δ 8,440
資産売却差額				
車輛売却差額		(400,000)	(449,200)	(Δ 49,200)
		400,000	449,200	Δ 49,200
事業収入				
用品代収入		(10,000,000)	(10,217,240)	(Δ 217,240)
スクールバス維持費収入		2,000,000	2,073,650	Δ 73,650
ホームクラス収入		4,900,000	4,920,000	Δ 20,000
未就園児保育料収入		1,000,000	1,048,590	Δ 48,590
未就園児教育費収入		1,500,000	1,575,000	Δ 75,000
		600,000	600,000	0
雑収入				
退職金財団給付金収入		(4,900,000)	(5,080,546)	(Δ 180,546)
その他の雑収入		100,000	138,000	Δ 38,000
団体助成金収入		3,400,000	3,472,660	Δ 72,660
		1,400,000	1,469,886	Δ 69,886
帰属収入合計		155,713,000	156,514,531	Δ 801,531
基本金組入額合計		Δ 17,000,000	Δ 17,199,808	Δ 199,808
消費収入の部合計		138,713,000	139,314,723	Δ 601,723

1 学校法人 森友学園

(単位 円)

消費支出の部							
科	目	予	算	決	算	差	異
人件費		(65,650,000)	(65,546,160)	(103,840)
教員人件費			41,300,000		41,243,768		56,232
職員人件費			24,200,000		24,164,392		35,608
退職金			150,000		138,000		12,000
教育研究経費		(38,100,000)	(37,354,511)	(745,489)
消耗品費			4,200,000		4,118,871		81,129
光熱水費			1,400,000		1,396,255		3,745
旅費交通費			850,000		834,763		15,237
研究費			700,000		622,648		77,352
車両燃料費			500,000		423,577		76,423
通信運搬費			700,000		698,689		1,311
行事費			6,500,000		6,431,948		68,052
給食費			9,200,000		9,114,360		85,640
保健衛生費			600,000		536,247		63,753
修繕費			500,000		430,117		69,883
損害保険料			200,000		168,670		31,330
賃借料			2,400,000		2,397,957		2,043
諸会費			300,000		295,655		4,345
報酬委託手数料			2,400,000		2,328,910		71,090
建物減価償却額			6,900,000		6,893,579		6,421
構築物減価償却額			50,000		43,000		7,000
教育用機器減価償却額			650,000		604,636		45,364
雑費			50,000		14,629		35,371
管理経費		(17,230,000)	(16,421,764)	(808,236)
消耗品費			400,000		346,717		53,283
光熱水費			400,000		349,063		50,937
旅費交通費			800,000		744,950		55,050
車両燃料費			50,000		2,133		47,867
福利費			600,000		509,157		90,843
通信運搬費			200,000		170,006		29,994
修繕費			50,000		17,424		32,576
損害保険料			1,000,000		988,520		11,480
公租公課			1,500,000		1,472,744		27,256
広報費			300,000		281,495		18,505
諸会費			300,000		280,365		19,635
会議費			300,000		225,142		74,858
渉外費			1,400,000		1,385,036		14,964
報酬委託手数料			4,300,000		4,216,697		83,303
用品代支出			1,600,000		1,515,066		84,934
スクリーン維持費支出			2,100,000		2,076,760		23,240
ホームクラス支出			80,000		75,540		4,460
その他機器減価償却額			850,000		811,983		38,017
雑費			1,000,000		952,966		47,034
借入金等利息		(3,800,000)	(3,776,628)	(23,372)
借入金利息			3,800,000		3,776,628		23,372
予備費		(0)				1,000,000
			1,000,000				
消費支出の部合計			125,780,000		123,099,069		2,680,937
当年度消費収入超過額			12,933,000		16,215,660		
前年度繰越消費収入超過額			62,277,560		62,277,560		
翌年度繰越消費収入超過額			75,210,560		78,493,220		

1 学校法人 森友学園

第5号様式

消費収支内訳表

平成25年4月1日から
平成26年3月31日まで

消費収入の部

(単位 円)

科 目	部 門	学 校 法 人	塚 本 幼 稚 園	総 合 計
学生生徒等納付金		(0)	(73,994,975)	(73,994,975)
保育料		0	34,098,900	34,098,900
入園金		0	3,050,000	3,050,000
教育費		0	19,544,000	19,544,000
行事費		0	2,408,240	2,408,240
給食費		0	11,354,500	11,354,500
教材費		0	3,539,335	3,539,335
寄付金		(0)	(4,950,444)	(4,950,444)
一般寄付金		0	4,950,444	4,950,444
補助金		(0)	(54,963,000)	(54,963,000)
大阪府経常費補助金		0	28,353,000	28,353,000
特別支援教育費補助金		0	9,408,000	9,408,000
就園奨励費補助金		0	17,202,000	17,202,000
資産運用収入		(0)	(6,859,126)	(6,859,126)
受取利息・配当金		0	55,686	55,686
施設設備利用料		0	6,803,440	6,803,440
資産売却差額		(0)	(449,200)	(449,200)
車輛売却差額		0	449,200	449,200
専業収入		(2,175,000)	(8,042,240)	(10,217,240)
用品代收り		0	2,073,650	2,073,650
スクールバス維持費収入		0	4,920,000	4,920,000
ホームクラス収入		0	1,048,590	1,048,590
未就園児保育料収入		1,575,000	0	1,575,000
未就園児教育費収入		600,000	0	600,000
雑収入		(0)	(5,080,546)	(5,080,546)
退職金財団給付金収入		0	138,000	138,000
その他の雑収入		0	3,472,660	3,472,660
団体助成金収入		0	1,469,886	1,469,886
帰属収入合計		2,175,000	154,339,531	156,514,531
基本金組入額合計		0	△ 17,199,808	△ 17,199,808
消費収入の部合計		2,175,000	137,139,723	139,314,723

消費支出の部

(単位 円)

科 目	部 門	学 校 法 人	塚 本 幼 稚 園	総 合 計
人件費		(128,500)	(65,417,660)	(65,546,160)
教員人件費		0	41,243,768	41,243,768
職員人件費		128,500	24,035,892	24,164,392
退職金		0	138,000	138,000
教育研究経費		(0)	(37,354,511)	(37,354,511)
消耗品費		0	4,118,871	4,118,871
光熱水費		0	1,396,255	1,396,255
旅費交通費		0	834,763	834,763
研究費		0	622,648	622,648
車両燃料費		0	423,577	423,577
通信運搬費		0	698,689	698,689
行事費		0	6,431,948	6,431,948
給食費		0	9,114,360	9,114,360
保健衛生費		0	536,247	536,247
修繕費		0	430,117	430,117
損害保険料		0	168,670	168,670
賃借料		0	2,397,957	2,397,957
諸会費		0	295,655	295,655
報酬委託手数料		0	2,328,910	2,328,910
建物減価償却額		0	6,893,579	6,893,579
構築物減価償却額		0	43,000	43,000
教育用機器減価償却額		0	604,636	604,636
雑費		0	14,629	14,629
管理経費		(480,000)	(15,941,764)	(16,421,764)
消耗品費		0	346,717	346,717
光熱水費		0	349,063	349,063
旅費交通費		480,000	264,950	744,950
車両燃料費		0	2,133	2,133
福利費		0	509,157	509,157
通信運搬費		0	170,006	170,006
修繕費		0	17,424	17,424
損害保険料		0	988,520	988,520
公租公課		0	1,472,744	1,472,744
広報費		0	281,495	281,495
諸会費		0	280,365	280,365
会議費		0	225,142	225,142
渉外費		0	1,385,036	1,385,036
報酬委託手数料		0	4,216,697	4,216,697
用品代支出		0	1,515,066	1,515,066
スケハス維持費支出		0	2,076,760	2,076,760
ホームクラス支出		0	75,540	75,540
その他機器減価償却額		0	811,983	811,983
雑費		0	952,966	952,966
借入金等利息		(0)	(3,776,628)	(3,776,628)
借入金利息		0	3,776,628	3,776,628
消費支出の部合計		608,500	122,490,563	123,099,063

貸借対照表
平成26年3月31日現在

資産の部		(単位 円)			
科	目	本年度末	前年度末	増	減
固定資産		513,634,778	517,011,248	△	3,376,470
有形固定資産		508,621,986	519,058,366	△	4,436,380
	土地	240,090,721	240,090,721		0
	建物	257,702,433	264,596,012	△	6,893,579
	構築物	157,667	200,667	△	43,000
	教育研究用機器備品	1,680,880	2,285,516	△	604,636
	その他の機器備品	4,713,443	5,525,426	△	811,983
	車輛	3,211,092	360,024		2,851,068
	建設仮勘定	1,065,750	0		1,065,750
その他の固定資産		5,012,792	3,952,882		1,059,910
	電話加入権	214,322	214,322		0
	保証金	141,750	0		141,750
	出資金	30,000	140,000	△	110,000
	保険積立金	4,626,720	3,598,560		1,028,160
流動資産		241,606,861	224,955,289		16,651,572
	現金及び預金	240,129,206	213,177,111		26,952,095
	未収入金	138,000	846,000	△	708,000
	貯蔵品	987,069	0		987,069
	立替金	352,586	10,982,178	△	10,579,592
資産の部合計		755,241,639	741,966,537		13,275,102
負債の部					
科	目	本年度末	前年度末	増	減
固定負債		298,626,000	322,844,036	△	24,218,036
	長期借入金	295,126,000	318,644,036	△	23,518,036
	学校債	0	700,000	△	700,000
	預り保証金	3,500,000	3,500,000		0
流動負債		36,327,777	32,250,107		4,077,670
	短期借入金	24,552,000	23,187,931		1,364,069
	未払金	4,439,017	1,635,438		2,753,579
	入学金前受金	3,150,000	3,000,000		150,000
	施設利用料前受金	500,000	500,000		0
	預り金	3,686,760	3,876,738	△	189,978
負債の部合計		334,953,777	355,094,143	△	20,140,366
基本金の部					
科	目	本年度末	前年度末	増	減
	第1号基本金	328,794,642	311,594,834		17,199,808
	第4号基本金	13,000,000	13,000,000		0
基本金の部合計		341,794,642	324,594,834		17,199,808
消費収支差額の部					
科	目	本年度末	前年度末	増	減
	翌年度繰越消費収入超過額	78,493,220	62,277,560		16,215,660
消費収支差額の部合計		78,493,220	62,277,560		16,215,660
負債の部、基本金の部及び消費収支差額の部合計		755,241,639	741,966,537		13,275,102

注記事項

1. 重要な会計方針

・ 引当金の計上基準

退職給与引当金

期末要支給額 12,873,200円 は私学退職金財団よりの交付金額と同額であるため退職給与引当金は計上していない。

2. 重要な会計方針の変更等 なし

3. 減価償却額の累計額の合計額 75,576,045 円

4. 徴収不能引当金の合計額 0 円

5. 担保に供されている資産の種類及び額

担保に供されている資産の種類及び額は、次のとおりである。

土地	240,090,721 円
建物	257,702,433 円

6. 翌会計年度以後の会計年度において基本金への組入れを行うこととなる金額 255,617,711 円

7. その他財政及び経営の状況を正確に判断するために必要な事項

(1) 関連当事者との取引の内容は、次のとおりである。

属性	役員、法人の名称	住所	資本金	事業の内容	議決権の所有割合	関連内容		取引の内容	取引金額	勘定科目	期末残高
						役員の兼任等	事業上の関係				
関係法人	学校法人 龍池学園	大阪市		幼稚園		6名		資金貸付 資金回収	0 10,409,559	立替金	0

(2) 後発事象

平成26年2月21日に開催された評議会・理事会において、平成26年4月1日より大阪市住之江区南港所在の学校法人龍池学園開成幼稚園の在園児を引き受けることを決定した。

固定資産明細表

自平成25年4月1日 至平成26年3月31日

科目	期首残高	当期増加額	当期減少額	期末残高	減価償却額の累計額	差引期末残高	摘要
有形固定資産							
土地	240,090,721	0	0	240,090,721	0	240,090,721	
建物	313,344,500	0	0	313,344,500	55,642,067	257,702,433	
構築物	430,000	0	0	430,000	272,333	157,667	
教育研究用機器備品	9,524,308	0	0	9,524,308	7,843,428	1,680,880	
その他の機器備品	9,866,167	0	0	9,866,167	5,152,724	4,713,443	
車両	11,465,700	5,937,035	6,626,150	9,876,585	6,665,493	3,211,092	
建設仮勘定	0	1,065,750		1,065,750		1,065,750	
計	584,721,396	6,102,785	6,626,150	583,132,281	75,576,045	508,621,986	
その他の							
電話加入権	214,322	0	0	214,322	0	214,322	
出資金	140,000	0	110,000	30,000	0	30,000	
保証金	0	141,750	0	141,750		141,750	
保険積立金	3,593,560	1,028,160	0	4,626,720	0	4,626,720	
計	3,952,882	1,169,910	110,000	5,012,792	0	5,012,792	
合計	588,674,278	7,272,695	6,736,150	589,145,073	75,576,045	513,634,778	

借入金明細表

自平成25年4月1日 至平成26年3月31日

借入先		期首残高	当期増加額	当期減少額	期末残高	利率	返済期限	摘要
長期借入金	公的金融機関	-	-	-	-	-	-	-
	市中金融機関	-	-	-	-	-	-	-
	小計	-	-	-	-	-	-	-
	市中金融機関	-	156,000,000	※19,760,000	136,240,000	0.950%	平成38年2月	(施設費)※1
		225,581,967	178,000,000	※19,114,000	158,866,000	0.950%	平成40年5月	担保:土地建物
		116,250,000	0	225,581,967	0	-	-	-
			0	116,250,000	0	-	-	-
	小計	941,831,967	334,000,000	※38,874,000	295,126,000	-	-	-
	小計	-	-	-	-	-	-	-
	計	341,831,967	334,000,000	※38,874,000	295,126,000	-	-	-
短期借入金	公的金融機関	-	-	-	-	-	-	-
	市中金融機関	-	-	-	-	-	-	-
	小計	-	-	-	-	-	-	-
	市中金融機関	-	-	-	-	-	-	-
	小計	-	-	-	-	-	-	-
	その他	-	-	-	-	-	-	-
	返済期限が一年以内の長期借入金	23,031,244	※38,874,000	37,353,244	24,552,000	-	-	-
計	23,031,244	※38,874,000	37,353,244	24,552,000	-	-	-	
合計	364,863,211	334,000,000	※38,874,000	319,678,000	-	-	-	

※1 平成25年9月 [] より334,000,000円を借入、[] の借入金を返済した。

基本金明細表
平成25年4月1日 至平成26年3月31日

事項	要組入額	組入額	未組入額	摘要
第1号基本金				
前期繰越高	584,935,718	311,594,834	273,340,884	
当期組入高				
設備取得高				
(1) 土地				
借入金返済額		10,523,173	△ 10,523,173	
(2) 建物				
借入金返済額		7,200,000	△ 7,200,000	
計	0	7,200,000	△ 7,200,000	
(3) 車両				
取得額	5,037,035	5,037,035		
除却額	△ 6,626,150	△ 6,626,150		
計	△ 1,589,115	△ 1,589,115		
(3) 建設仮勘定				
取得額	1,065,750	1,065,750		
計	1,065,750	1,065,750		
小計	△ 523,365	17,199,808	△ 17,723,173	
当期末残高	584,412,353	328,794,642	255,617,711	
第4号基本金				
前期繰越高	13,000,000	13,000,000	0	
当期組入高	0	0	0	
当期末残高	13,000,000	13,000,000	0	
合計				
前期繰越高		324,594,834	273,340,884	
当期組入高		17,199,808	△ 17,723,173	
当期末残高		341,794,642	255,617,711	

平成 2 4 年 度

計 算 書 類

学校法人 森 友 学 園

資金収支計算書
平成24年4月1日から
平成25年3月31日まで

収入の部		(単位 円)					
科	目	予	算	決	算	差	異
	学生生徒等納付金収入	(92,800,000)	(93,552,522)	(Δ	752,522)
	保育料収入		44,500,000		44,528,900	Δ	28,900
	入園金収入		4,500,000		4,750,000	Δ	250,000
	教育費収入		25,500,000		25,744,000	Δ	244,000
	行事費収入		3,000,000		3,179,240	Δ	179,240
	給食費収入		15,000,000		14,971,942	Δ	28,058
	教材費収入		300,000		378,440	Δ	78,440
	寄付金収入	(5,800,000)	(5,830,156)	(Δ	30,156)
	一般寄付金収入		5,800,000		5,830,156	Δ	30,156
	補助金収入	(63,518,200)	(63,518,200)	(0)
	大阪府経常費補助金		33,378,000		33,378,000		0
	特別支援教育費補助金		7,056,000		7,056,000		0
	就園奨励費補助金		23,084,200		23,084,200		0
	資産運用収入	(7,040,000)	(7,094,104)	(Δ	54,104)
	受取利息・配当金収入		40,000		48,884	Δ	8,884
	施設設備利用料収入		7,000,000		7,045,220	Δ	45,220
	事業収入	(16,000,000)	(16,690,650)	(Δ	690,650)
	用品代収入		6,000,000		6,202,785	Δ	202,785
	スクールバス維持費収入		6,500,000		6,810,500	Δ	310,500
	ホームクラス収入		800,000		835,365	Δ	35,365
	未就園児保育料収入		2,000,000		2,058,000	Δ	58,000
	未就園児教育費収入		700,000		784,000	Δ	84,000
	雑収入	(4,700,000)	(4,798,314)	(Δ	98,314)
	退職金財団給付金収入		1,000,000		984,000	Δ	16,000
	その他の雑収入		2,500,000		2,541,383	Δ	41,383
	団体助成金収入		1,200,000		1,272,931	Δ	72,931
	前受金収入	(3,300,000)	(3,500,000)	(Δ	200,000)
	入学金前受金収入		2,800,000		3,000,000	Δ	200,000
	施設利用料前受金収入		500,000		500,000		0
	その他の収入	(25,000,000)	(25,612,574)	(Δ	612,574)
	前期末未収入金回収収入		2,000,000		2,014,875	Δ	14,875
	立替金回収収入		1,500,000		1,773,167	Δ	273,167
	預り金受入収入		21,500,000		21,824,532	Δ	324,532
	資金収入調整勘定	(Δ	5,900,000)	(Δ	6,096,000)	(196,000)
	期末未収入金	Δ	700,000	Δ	846,000		146,000
	前期末前受金	Δ	5,200,000	Δ	5,250,000		50,000
	前年度繰越支払資金		178,646,654		178,646,654		
	収入の部合計		390,904,854		393,147,174	Δ	2,242,320

支出の部		(単位 円)					
科	目	予	算	決	算	差	異
人件費支出		(68,000,000)	(67,516,038)	(483,962)
教員人件費支出			46,000,000		45,811,237		188,763
職員人件費支出			21,000,000		20,858,801		141,199
退職金支出			1,000,000		846,000		154,000
教育研究経費支出		(34,650,000)	(34,194,499)	(455,501)
消耗品費支出			3,000,000		3,032,842	△	32,842
光熱水費支出			1,500,000		1,438,922		61,078
旅費交通費支出			500,000		427,434		72,566
研究費支出			1,100,000		1,102,951	△	2,951
車輛燃料費支出			600,000		560,986		39,014
福利費支出			1,100,000		1,086,725		13,275
通信運搬費支出			700,000		710,383	△	10,383
行事費支出			7,000,000		7,015,639	△	15,639
給食費支出			12,000,000		11,944,927		55,073
保健衛生費支出			700,000		660,868		39,132
修繕費支出			300,000		299,396		604
損害保険料支出			1,000,000		965,280		34,720
貸借料支出			2,200,000		2,169,930		30,070
諸会費支出			400,000		338,090		61,910
報酬委託手数料支出			2,500,000		2,426,500		73,500
雑費支出			50,000		13,626		36,374
管理経費支出		(15,850,000)	(15,259,961)	(590,039)
消耗品費支出			300,000		293,097		6,903
光熱水費支出			400,000		359,731		40,269
旅費交通費支出			400,000		343,838		56,162
車輛燃料費支出			50,000		9,348		40,652
福利費支出			100,000		87,549		12,451
通信運搬費支出			200,000		177,596		22,404
修繕費支出			100,000		69,297		30,703
損害保険料支出			200,000		198,020		1,980
公租公課支出			700,000		669,200		30,800
広報費支出			1,600,000		1,586,115		13,885
諸会費支出			500,000		465,500		34,500
会誌費支出			400,000		339,351		60,649
渉外費支出			1,500,000		1,468,255		31,745
報酬委託手数料支出			3,300,000		3,253,732		46,268
用品代支出			3,500,000		3,439,246		60,754
カーパス維持費支出			1,600,000		1,598,183		1,817
ホームクラス支出			100,000		54,468		45,532
雑費支出			900,000		847,435		52,565
借入金等利息支出		(5,000,000)	(5,002,338)	△	2,338)
借入金利息支出			5,000,000		5,002,338	△	2,338
借入金等返済支出		(23,000,000)	(23,031,244)	△	31,244)
短期借入金返済支出			23,000,000		23,031,244	△	31,244
施設関係支出		(700,000)	(514,500)	(185,500)
建物支出			700,000		514,500		185,500
設備関係支出		(800,000)	(720,000)	(80,000)
教育研究機器備品支出			500,000		480,000		20,000
その他の機器備品支出			300,000		240,000		60,000
その他の支出		(35,800,000)	(35,416,921)	(383,079)
保険積立金支払支出			1,100,000		1,028,160		71,840
前期末未払金支払支出			2,700,000		2,544,012		155,988

1 学校法人 燕友学園

支出の部		(単位 円)		
科	目	予	決	差
		算	算	異
	預り金支払支出	21,000,000	20,912,571	87,429
	立替金支払支出	11,000,000	10,932,178	67,822
	予備費	(0)		
		1,000,000		1,000,000
	資金支出調整勘定	(Δ 1,700,000)	(Δ 1,685,438)	(Δ 14,562)
	期末未払金	Δ 1,700,000	Δ 1,685,438	Δ 14,562
	次年度繰越支払資金	207,804,854	213,177,111	Δ 5,372,257
	支出の部合計	390,904,854	393,147,174	Δ 2,242,320

資金収支内訳表

平成24年4月1日から
平成25年3月31日まで

収入の部

(単位 円)

科目	部門	学校法人	塚本幼稚園	総合計
学生生徒等納付金収入		(0)	(93,552,522)	(93,552,522)
保育料収入		0	44,528,900	44,528,900
入園金収入		0	4,750,000	4,750,000
教育費収入		0	25,744,000	25,744,000
行事費収入		0	3,179,240	3,179,240
給食費収入		0	14,971,942	14,971,942
教材費収入		0	378,440	378,440
寄付金収入		(0)	(5,830,156)	(5,830,156)
一般寄付金収入		0	5,830,156	5,830,156
補助金収入		(0)	(63,518,200)	(63,518,200)
大阪府経常費補助金		0	33,378,000	33,378,000
特別支援教育費補助金		0	7,056,000	7,056,000
就園奨励費補助金		0	23,084,200	23,084,200
資産運用収入		(0)	(7,094,104)	(7,094,104)
受取利息・配当金収入		0	48,884	48,884
施設設備利用料収入		0	7,045,220	7,045,220
事業収入		(2,842,000)	(13,848,650)	(16,690,650)
用品代収入		0	6,202,785	6,202,785
スクール維持費収入		0	6,810,500	6,810,500
ホームクラス収入		0	835,365	835,365
未就園児保育料収入		2,053,000	0	2,053,000
未就園児教育費収入		784,000	0	784,000
雑収入		(0)	(4,798,314)	(4,798,314)
退職金財団給付金収入		0	934,000	934,000
その他の雑収入		0	2,541,383	2,541,383
団体助成金収入		0	1,272,931	1,272,931
収入の部合計		2,842,000	188,641,946	191,483,946

支出の部

(単位 円)

科 目	部 門	学 校 法 人	塚 本 幼 稚 園	総 合 計
人件費支出		(214,520)	(67,301,518)	(67,516,038)
教員人件費支出		0	45,811,237	45,811,237
職員人件費支出		214,520	20,644,281	20,858,801
退職金支出		0	846,000	846,000
教育研究経費支出		(0)	(34,194,499)	(34,194,499)
消耗品費支出		0	3,032,842	3,032,842
光熱水費支出		0	1,438,922	1,438,922
旅費交通費支出		0	427,434	427,434
研究費支出		0	1,102,951	1,102,951
車輛燃料費支出		0	560,986	560,986
福利費支出		0	1,086,725	1,086,725
通信運搬費支出		0	710,383	710,383
行事費支出		0	7,015,639	7,015,639
給食費支出		0	11,944,927	11,944,927
保健衛生費支出		0	660,868	660,868
修繕費支出		0	299,396	299,396
損害保険料支出		0	965,280	965,280
賃借料支出		0	2,169,930	2,169,930
諸会費支出		0	338,090	338,090
報酬委託手数料支出		0	2,426,500	2,426,500
雑費支出		0	13,626	13,626
管理経費支出		(0)	(15,259,961)	(15,259,961)
消耗品費支出		0	293,097	293,097
光熱水費支出		0	359,731	359,731
旅費交通費支出		0	343,838	343,838
車輛燃料費支出		0	9,348	9,348
福利費支出		0	87,549	87,549
通信運搬費支出		0	177,596	177,596
修繕費支出		0	69,297	69,297
損害保険料支出		0	198,020	198,020
公租公費支出		0	669,200	669,200
広報費支出		0	1,586,115	1,586,115
諸会費支出		0	465,500	465,500
会議費支出		0	339,351	339,351
渉外費支出		0	1,468,255	1,468,255
報酬委託手数料支出		0	3,253,732	3,253,732
用品代支出		0	3,439,246	3,439,246
スクールバス維持費支出		0	1,598,183	1,598,183
ホームクラス支出		0	54,468	54,468
雑費支出		0	847,435	847,435
借入金等利息支出		(0)	(5,002,338)	(5,002,338)
借入金利息支出		0	5,002,338	5,002,338
計		214,520	121,758,316	121,972,836

1 学校法人 森友学園

第3号様式

人件費支出内訳表

平成24年4月1日から
平成25年3月31日まで

(単位 円)

科 目	部 門	学 校 法 人	塚本幼稚園	総 合 計
教員人件費支出		0	45,811,237	45,811,237
本務教員		0	44,614,217	44,614,217
教員本俸		0	28,206,000	28,206,000
期末手当		0	8,740,000	8,740,000
その他の手当		0	2,633,768	2,633,768
所定福利費		0	5,034,449	5,034,449
兼務教員		0	1,197,020	1,197,020
職員人件費支出		214,520	20,644,281	20,858,801
本務職員		0	19,975,301	19,975,301
職員本俸		0	14,373,000	14,373,000
期末手当		0	1,810,000	1,810,000
その他の手当		0	1,220,992	1,220,992
所定福利費		0	2,566,309	2,566,309
兼務職員		214,520	668,980	883,500
退職金支出		0	846,000	846,000
教員退職金支出		0	846,000	846,000
計		214,520	67,301,518	67,516,038

1 学校法人 森友学園

第4号様式

消費収支計算書

平成24年4月1日から
平成25年3月31日まで

消費収入の部		(単位 円)		
科 目	予 算	決 算	差	異
学生生徒等納付金	(92,800,000)	(98,552,522)	(Δ)	752,522)
保育料	44,500,000	44,528,900	Δ	28,900
入園金	4,500,000	4,750,000	Δ	250,000
教育費	25,500,000	25,744,000	Δ	244,000
行事費	3,000,000	3,179,240	Δ	179,240
給食費	15,000,000	14,971,942		28,058
教材費	300,000	378,440	Δ	78,440
寄付金	(5,800,000)	(5,830,156)	(Δ)	30,156)
一般寄付金	5,800,000	5,830,156	Δ	30,156
補助金	(63,518,200)	(63,518,200)	(0)
大阪府経常費補助金	33,378,000	33,378,000		0
特別支援教育費補助金	7,056,000	7,056,000		0
就園奨励費補助金	23,084,200	23,084,200		0
資産運用収入	(7,040,000)	(7,094,104)	(Δ)	54,104)
受取利息・配当金	40,000	48,884	Δ	8,884
施設設備利用料	7,000,000	7,045,220	Δ	45,220
事業収入	(16,000,000)	(16,690,650)	(Δ)	690,650)
用品代收収入	6,000,000	6,202,785	Δ	202,785
スクールバス維持費収入	6,500,000	6,810,500	Δ	310,500
ホームクラス収入	800,000	835,365	Δ	35,365
未就園児保育料収入	2,000,000	2,058,000	Δ	58,000
未就園児教育費収入	700,000	784,000	Δ	84,000
雑収入	(4,700,000)	(4,798,314)	(Δ)	98,314)
退職金財団給付金収入	1,000,000	984,000		16,000
その他の雑収入	2,500,000	2,541,383	Δ	41,383
団体助成金収入	1,200,000	1,272,931	Δ	72,931
帰属収入合計	189,858,200	191,483,946	Δ	1,625,746
基本金組入額合計	Δ 2,000,000	Δ 2,136,357		136,357
消費収入の部合計	187,858,200	189,347,589	Δ	1,489,389

1 学校法人 森友学園

消費支出の部		(単位 円)		
科	目	予	算	差
人件費		(68,000,000)	(67,516,038)	(483,962)
	教員人件費	46,000,000	45,811,237	188,763
	職員人件費	21,000,000	20,858,801	141,199
	退職金	1,000,000	846,000	154,000
教育研究経費		(42,200,000)	(41,723,827)	(471,173)
	消耗品費	3,000,000	3,032,842	△ 32,842
	光熱水費	1,500,000	1,438,922	61,078
	旅費交通費	500,000	427,434	72,566
	研究費	1,100,000	1,102,951	△ 2,951
	車輛燃料費	600,000	560,986	39,014
	福利費	1,100,000	1,086,725	13,275
	通信運搬費	700,000	710,383	△ 10,383
	行事費	7,000,000	7,015,639	△ 15,639
	給食費	12,000,000	11,944,927	55,073
	保健衛生費	700,000	660,868	39,132
	修繕費	300,000	299,396	604
	損害保険料	1,000,000	965,280	34,720
	賃借料	2,200,000	2,169,930	30,070
	諸会費	400,000	338,090	61,910
	報酬委託手数料	2,500,000	2,426,500	73,500
	建物減価償却額	6,900,000	6,891,692	8,308
	構築物減価償却額	50,000	43,000	7,000
	教育用機器減価償却額	600,000	599,636	364
	雑費	50,000	13,626	36,374
管理経費		(17,850,000)	(17,195,510)	(654,490)
	消耗品費	300,000	293,097	6,903
	光熱水費	400,000	359,731	40,269
	旅費交通費	400,000	343,838	56,162
	車輛燃料費	50,000	9,348	40,652
	福利費	100,000	87,549	12,451
	通信運搬費	200,000	177,596	22,404
	修繕費	100,000	69,297	30,703
	損害保険料	200,000	193,020	1,980
	公租公課	700,000	669,200	30,800
	広報費	1,600,000	1,586,115	13,885
	諸会費	500,000	465,500	34,500
	会議費	400,000	339,351	60,649
	渉外費	1,500,000	1,468,255	31,745
	報酬委託手数料	3,300,000	3,253,732	46,268
	用品代支出	3,500,000	3,439,246	60,754
	スクーパス維持費支出	1,600,000	1,598,183	1,817
	ホームクラス支出	100,000	54,468	45,532
	その他機器減価償却額	300,000	784,483	15,517
	車輛減価償却額	1,200,000	1,151,066	48,934
	雑費	900,000	847,435	52,565
借入金等利息		(5,000,000)	(5,002,338)	(2,338)
	借入金利息	5,000,000	5,002,338	△ 2,338
資産処分差額		(20,000)	(15)	(19,985)
	教育研究機器処分差額	10,000	14	9,986
	その他の機器処分差額	10,000	1	9,999
予備費		(0)		1,000,000
		1,000,000		
消費支出の部合計		134,070,000	131,442,728	2,627,272

1 学校法人 森友学園

消費支出の部		(単位 円)		
科	目	予	算	差
	当年度消費収入超過額	53,788,200	57,904,861	
	前年度繰越消費収入超過額	4,372,699	4,372,699	
	翌年度繰越消費収入超過額	58,160,899	62,277,560	

消費収支内訳表

平成24年4月1日から
平成25年3月31日まで

消費収入の部

(単位 円)

科 目	部 門	学 校 法 人	塚 本 幼 稚 園	総 合 計
学生生徒等納付金		(0)	(93,552,522)	(93,552,522)
保育料		0	44,528,900	44,528,900
入園金		0	4,750,000	4,750,000
教育費		0	25,744,000	25,744,000
行事費		0	3,179,240	3,179,240
給食費		0	14,971,942	14,971,942
教材費		0	378,440	378,440
寄付金		(0)	(5,830,156)	(5,830,156)
一般寄付金		0	5,830,156	5,830,156
補助金		(0)	(63,518,200)	(63,518,200)
大阪府経常費補助金		0	33,378,000	33,378,000
特別支援教育費補助金		0	7,056,000	7,056,000
就園奨励費補助金		0	23,084,200	23,084,200
資産運用収入		(0)	(7,094,104)	(7,094,104)
受取利息・配当金		0	48,884	48,884
施設設備利用料		0	7,045,220	7,045,220
事業収入		(2,842,000)	(13,848,650)	(16,690,650)
用品代收り		0	6,202,785	6,202,785
スクールバス維持費収入		0	6,810,500	6,810,500
ホームクラス収入		0	835,365	835,365
未就園児保育料収入		2,058,000	0	2,058,000
未就園児教育費収入		784,000	0	784,000
雑収入		(0)	(4,798,314)	(4,798,314)
退職金財団給付金収入		0	984,000	984,000
その他の雑収入		0	2,541,383	2,541,383
団体助成金収入		0	1,272,931	1,272,931
帰属収入合計		2,842,000	188,641,946	191,483,946
消費収入の部合計		2,842,000	188,641,946	191,483,946

消費支出の部

(単位 円)

科 目	部 門	学 校 法 人	塚 本 幼 稚 園	総 合 計
人件費		(214,520)	(67,301,518)	(67,516,038)
教員人件費		0	45,811,237	45,811,237
職員人件費		214,520	20,644,281	20,858,801
退職金		0	846,000	846,000
教育研究経費	(0)	(41,728,327)	(41,728,327)
消耗品費		0	3,032,342	3,032,342
光熱水費		0	1,438,922	1,438,922
旅費交通費		0	427,434	427,434
研究費		0	1,102,951	1,102,951
車両燃料費		0	560,986	560,986
福利費		0	1,086,725	1,086,725
通信運搬費		0	710,383	710,383
行事費		0	7,015,639	7,015,639
給食費		0	11,944,927	11,944,927
保健衛生費		0	660,868	660,868
修繕費		0	299,396	299,396
損害保険料		0	965,280	965,280
賃借料		0	2,169,930	2,169,930
諸会費		0	338,090	338,090
報酬委託手数料		0	2,426,500	2,426,500
建物減価償却額		0	6,891,692	6,891,692
構築物減価償却額		0	43,000	43,000
教育用機器減価償却額		0	599,636	599,636
雑費		0	13,626	13,626
管理経費	(0)	(17,195,510)	(17,195,510)
消耗品費		0	293,097	293,097
光熱水費		0	359,731	359,731
旅費交通費		0	343,838	343,838
車両燃料費		0	9,348	9,348
福利費		0	87,549	87,549
通信運搬費		0	177,596	177,596
修繕費		0	69,297	69,297
損害保険料		0	198,020	198,020
公租公課		0	669,200	669,200
広報費		0	1,586,115	1,586,115
諸会費		0	465,500	465,500
会議費		0	339,351	339,351
渉外費		0	1,468,255	1,468,255
報酬委託手数料		0	3,253,732	3,253,732
用品代支出		0	3,439,246	3,439,246
スクールバス維持費支出		0	1,598,183	1,598,183
ホームクラス支出		0	54,468	54,468
その他機器減価償却額		0	784,483	784,483
車両減価償却額		0	1,151,066	1,151,066
雑費		0	847,435	847,435
借入金等利息	(0)	(5,002,338)	(5,002,338)
借入金利息		0	5,002,338	5,002,338
資産処分差額	(0)	(15)	(15)
教育研究機器処分差額		0	14	14
その他の機器処分差額		0	1	1
消費支出の部合計		214,520	131,228,208	131,442,728

貸 借 対 照 表
平成 25 年 3 月 31 日 現在

(単位 円)

資産の部		本年度末	前年度末	増	減
科	目				
固定資産		517,011,248	524,218,480	△	7,207,232
有形固定資産		513,058,366	521,293,758	△	8,235,392
	土地	240,090,721	240,090,721		0
	建物	264,596,012	270,973,204	△	6,377,192
	構築物	200,667	243,667	△	43,000
	教育研究用機器備品	2,285,516	2,405,166	△	119,650
	その他の機器備品	5,525,426	6,069,910	△	544,484
	車輛	360,024	1,511,090	△	1,151,066
その他の固定資産		3,952,882	2,924,732		1,028,160
	電話加入権	214,322	214,322		0
	出資金	140,000	140,000		0
	保険積立金	3,598,560	2,570,400		1,028,160
流動資産		224,955,289	182,434,696		42,520,593
	現金及び預金	213,177,111	178,646,654		34,530,457
	未収入金	846,000	2,014,875	△	1,168,875
	立替金	10,932,178	1,773,167		9,159,011
資産の部合計		741,966,537	706,653,176		35,313,361
負債の部					
科	目	本年度末	前年度末	増	減
固定負債		322,844,036	346,031,967	△	23,187,931
	長期借入金	313,644,036	341,831,967	△	28,187,931
	学校債	700,000	700,000		0
	預り保証金	3,500,000	3,500,000		0
流動負債		32,250,107	33,790,033	△	1,539,926
	短期借入金	23,187,931	23,031,244		156,687
	未払金	1,685,438	2,544,012	△	858,574
	入学金前受金	3,000,000	4,750,000	△	1,750,000
	施設利用料前受金	500,000	500,000		0
	預り金	3,876,738	2,964,777		911,961
負債の部合計		355,094,143	379,822,000	△	24,727,857
基本金の部					
科	目	本年度末	前年度末	増	減
	第1号基本金	311,594,834	309,458,477		2,136,357
	第4号基本金	13,000,000	13,000,000		0
基本金の部合計		324,594,834	322,458,477		2,136,357
消費取支差額の部					
科	目	本年度末	前年度末	増	減
	翌年度繰越消費収入超過額	62,277,560	4,372,699		57,904,861
消費取支差額の部合計		62,277,560	4,372,699		57,904,861
負債の部、基本金の部及び消費取支差額の部合計		741,966,537	706,653,176		35,313,361

注記事項

1. 重要な会計方針

・引当金の計上基準

退職給与引当金

期末要支給額 11,085,000円 は私学退職金財団よりの交付金額と同額であるため
退職給与引当金は計上していない

2. 重要な会計方針の変更等

なし

3. 減価償却額の累計額の合計額

71,663,030 円

4. 徴収不能引当金の合計額

0 円

5. 担保に供されている資産の種類及び額

担保に供されている資産の種類及び額は、次のとおりである。

土地

240,090,721 円

建物

264,596,012 円

6. 翌会計年度以後の会計年度において基本金への組入れを行うこととなる金額

273,340,884 円

7. その他財政及び経営の状況を正確に判断するために必要な事項

(1) 関連当事者との取引の内容は、次のとおりである。

属性	役員、法人 の名称	住所	基本金	事業の内 容	議決権の 所有割合	関連内容		取引の内 容	取引金額	勘定科目	期末残高
						役員の特 任等	事業上の 関係				
関係法人	学校法人 樟池学園	大阪市		幼稚園		6名		資金貸付	17,148,630	立替金	10,409,559
								資金回収	6,739,121		

固定資産明細表

自平成24年4月1日 至平成25年3月31日

科目	期首残高	当期増加額	当期減少額	期末残高	減価償却額の累計額	差引期末残高	摘要
有形固定資産							
土地	240,090,721	0	0	240,090,721	0	240,090,721	
建物	312,830,000	514,500	0	313,344,500	48,748,488	264,596,012	
構築物	430,000	0	0	430,000	229,333	200,667	
教育研究用機器備品	25,736,443	480,000	16,692,135	9,524,308	7,238,792	2,285,516	
その他の機器備品	9,940,106	240,000	313,939	9,866,167	4,340,741	5,525,426	
車両	11,465,700	0	0	11,465,700	11,105,676	360,024	
計	600,492,970	1,234,500	17,006,074	584,721,396	71,663,030	513,058,366	
その他の							
電話加入権	214,322	0	0	214,322	0	214,322	
出資金	140,000	0	0	140,000	0	140,000	
保険積立金	2,570,400	1,028,160	0	3,598,560	0	3,598,560	
計	2,924,722	1,028,160	0	3,952,882	0	3,952,882	
合計	603,417,692	2,262,660	17,006,074	588,674,278	71,663,030	517,011,248	

借入金明細表

自平成24年4月1日 至平成25年3月31日

借入金		期首残高	当期増加額	当期減少額	期末残高	利率	返済期限	摘要
長期借入金	公的金融機関	-	-	-	-	-	-	-
	市中金融機関	-	-	-	-	-	-	-
	小計	-	-	-	-	-	-	-
	市中金融機関	225,531,967	0	※14,187,931	211,394,036	1.875%	平成40年5月	(施設費)
	市中金融機関	116,250,000	0	※9,000,000	107,250,000	1.875%	平成40年6月	担保:土地建物 担保:建物
	小計	341,831,967	0	※23,187,931	318,644,036	-	-	-
	その他	-	-	-	-	-	-	-
	小計	-	-	-	-	-	-	-
	計	341,831,967	0	※23,187,931	318,644,036	-	-	-
	公的金融機関	-	-	-	-	-	-	-
短期借入金	市中金融機関	-	-	-	-	-	-	-
	市中金融機関	-	-	-	-	-	-	-
	その他	-	-	-	-	-	-	-
	小計	-	-	-	-	-	-	-
	返済期限が一年以内の長期借入金	23,031,244	※23,187,931	23,031,244	23,187,931	-	-	-
	計	23,031,244	※23,187,931	23,031,244	23,187,931	-	-	-
合計	364,863,211	0	※23,187,931	341,831,967	-	-	-	

基本金明細表

平成24年4月1日 至平成25年3月31日

事項	要組入額	組入額	未組入額	摘要
第1号基本金				
前期繰越高	600,707,292	309,458,477	291,248,815	
当期組入高				
設備取得高				
(1) 土地				
借入金返済額		10,707,931	△ 10,707,931	
(2) 建物				
取得額	514,500	514,500		
借入金返済額		7,200,000	△ 7,200,000	
計	514,500	7,714,500	△ 7,200,000	
(3) 教育用機器備品				
取得額	480,000	480,000		
過年度修正額	△ 16,692,135	△ 16,692,135		
計	△ 16,212,135	△ 16,212,135		
(3) その他の機器備品				
取得額	240,000	240,000		
過年度修正額	△ 313,939	△ 313,939		
計	△ 73,939	△ 73,939		
小計	△ 15,771,574	2,136,357	△ 17,907,931	
当期末残高	584,935,718	311,594,834	273,340,884	
第4号基本金				
前期繰越高	13,000,000	13,000,000	0	
当期組入高	0	0	0	
当期末残高	13,000,000	13,000,000	0	
合計				
前期繰越高		322,458,477	291,248,815	
当期組入高		2,136,357	△ 17,907,931	
当期末残高		324,594,834	273,340,884	

平成 23 年 度

計 算 書 類

学校法人 森 友 学 園

資金収支計算書

平成23年4月1日から
平成24年3月31日まで

(単位 円)

収入の部					
科	目	予	決	差	
		算	算	異	
学生生徒等納付金収入	(85,500,000)	(86,977,491)	(Δ 1,477,491)
保育料収入		34,000,000		34,667,400	Δ 667,400
入園金収入		6,000,000		6,050,000	Δ 50,000
教育費収入		26,500,000		26,912,000	Δ 412,000
行事費収入		3,000,000		3,141,711	Δ 141,711
給食費収入		16,000,000		16,206,380	Δ 206,380
寄付金収入	(6,200,000)	(6,352,745)	(Δ 152,745)
一般寄付金収入		6,200,000		6,352,745	Δ 152,745
補助金収入	(93,954,200)	(93,954,200)	(
大阪府経常費補助金		37,302,000		37,302,000	0
特別支援教育費補助金		30,576,000		30,576,000	0
就園奨励費補助金		25,970,200		25,970,200	0
市町村補助金		106,000		106,000	0
資産運用収入	(6,830,000)	(6,914,320)	(Δ 84,320)
受取利息・配当金収入		30,000		34,140	Δ 4,140
施設設備利用料収入		6,800,000		6,880,180	Δ 80,180
事業収入	(19,000,000)	(20,251,349)	(Δ 1,251,349)
用品代収入		9,500,000		9,952,809	Δ 452,809
スクールバス維持費収入		7,000,000		7,090,000	Δ 90,000
ホームクラス収入		500,000		712,540	Δ 212,540
未就園児保育料収入		1,500,000		1,728,000	Δ 228,000
未就園児教育費収入		500,000		768,000	Δ 268,000
雑収入	(11,000,000)	(11,959,646)	(Δ 959,646)
退職金財団給付金収入		4,000,000		4,114,394	Δ 114,394
その他の雑収入		5,000,000		5,554,257	Δ 554,257
団体助成金収入		2,000,000		2,290,995	Δ 290,995
前受金収入	(5,500,000)	(5,250,000)	(
入学金前受金収入		5,000,000		4,750,000	250,000
施設利用料前受金収入		500,000		500,000	0
その他の収入	(27,000,000)	(27,402,525)	(Δ 402,525)
前期末未収入金回収収入		1,500,000		1,316,750	183,250
立替金回収収入		5,500,000		5,318,109	181,891
預り金受入収入		20,000,000		20,767,666	Δ 767,666
資金収入調整勘定	(Δ	7,600,000)	(Δ	7,664,875)	(
期末未収入金	Δ	2,100,000	Δ	2,014,875	Δ 85,125
前期末前受金	Δ	5,500,000	Δ	5,650,000	150,000
前年度繰越支払資金		121,514,993		121,514,993	
収入の部合計		368,899,193		372,912,394	Δ 4,013,201

1 学校法人 森友学園

(単位 円)

支出の部	目	予	算	決	算	差	異
人件費支出		(32,000,000)	(81,240,531)	(759,469)
教員人件費支出			53,000,000		52,439,631		560,369
職員人件費支出			25,000,000		24,686,506		313,494
退職金支出			4,000,000		4,114,394	△	114,394
教育研究経費支出		(35,200,000)	(34,717,777)	(482,223)
消耗品費支出			2,500,000		2,426,583		73,417
光熱水費支出			1,600,000		1,564,888		35,112
旅費交通費支出			1,000,000		932,517		67,483
研究費支出			1,500,000		1,523,188	△	23,188
車輛燃料費支出			600,000		559,513		40,487
福利費支出			500,000		496,976		3,024
通信運搬費支出			600,000		561,321		38,679
行事費支出			5,400,000		5,367,616		32,384
給食費支出			14,000,000		14,124,488	△	124,488
保健衛生費支出			600,000		567,729		32,271
修繕費支出			500,000		441,350		58,650
損害保険料支出			1,900,000		1,821,170		78,830
賃借料支出			2,200,000		2,183,635		16,315
諸会費支出			400,000		381,235		18,765
報酬委託手数料支出			1,800,000		1,732,131		67,869
雑費支出			100,000		33,387		66,613
管理経費支出		(21,500,000)	(20,953,772)	(546,228)
消耗品費支出			300,000		293,527		6,473
光熱水費支出			400,000		391,222		8,778
旅費交通費支出			400,000		393,811		6,189
車輛燃料費支出			50,000		15,301		34,699
福利費支出			100,000		103,332	△	3,332
通信運搬費支出			400,000		374,213		25,787
修繕費支出			150,000		135,686		14,314
公租公課支出			1,000,000		965,600		34,400
広報費支出			1,200,000		1,167,028		32,972
諸会費支出			200,000		174,200		25,800
会議費支出			500,000		482,304		17,696
渉外費支出			2,900,000		2,839,442		60,558
報酬委託手数料支出			4,000,000		3,966,405		33,595
用品代支出			5,600,000		5,572,977		27,023
スクールバス維持費支出			3,200,000		3,113,936		86,064
ホームクラス支出			200,000		155,381		44,619
雑費支出			900,000		809,407		90,593
借入金等利息支出		(5,500,000)	(5,435,914)	(64,086)
借入金利息支出			5,500,000		5,435,914		64,086
借入金等返済支出		(23,000,000)	(22,376,848)	(123,152)
短期借入金返済支出			23,000,000		22,376,848		123,152
設備関係支出		(4,200,000)	(4,180,000)	(20,000)
その他の機器備品支出			4,200,000		4,180,000		20,000
その他の支出		(27,700,000)	(27,404,910)	(295,090)
保険積立金支払支出			1,000,000		1,028,160	△	28,160
前期末未払金支払支出			1,200,000		1,140,750		59,250
預り金支払支出			23,500,000		23,462,833		37,167
立替金支払支出			2,000,000		1,773,167		226,833

1 学校法人 森友学園

(単位 円)

支出の部			
科 目	予 算	決 算	差 異
予備費	(1,000,000)		1,000,000
資金支出調整勘定	(Δ 2,500,000)	(Δ 2,544,012)	(44,012)
期末未払金	Δ 2,500,000	Δ 2,544,012	44,012
次年度繰越支払資金	171,299,193	178,646,654	Δ 7,347,461
支出の部合計	368,899,193	372,912,894	Δ 4,013,201

1 学校法人 森友学園

第2号様式

資金収支内訳表

平成23年4月1日から

平成24年3月31日まで

収入の部

(単位 円)

科目	部門	学校法人	塚本幼稚園	総合計
学生生徒等納付金収入		(0)	(86,977,491)	(86,977,491)
保育料収入		0	34,667,400	34,667,400
入園金収入		0	6,050,000	6,050,000
教育費収入		0	26,912,000	26,912,000
行事費収入		0	3,141,711	3,141,711
給食費収入		0	16,206,380	16,206,380
寄付金収入		(0)	(6,352,745)	(6,352,745)
一般寄付金収入		0	6,352,745	6,352,745
補助金収入		(0)	(93,954,200)	(93,954,200)
大阪府経常費補助金		0	37,302,000	37,302,000
特別支援教育費補助金		0	30,576,000	30,576,000
就園奨励費補助金		0	25,970,200	25,970,200
市町村補助金		0	106,000	106,000
資産運用収入		(0)	(6,914,320)	(6,914,320)
受取利息・配当金収入		0	34,140	34,140
施設設備利用料収入		0	6,880,180	6,880,180
専業収入		(2,496,000)	(17,755,349)	(20,251,349)
用品代収入		0	9,952,809	9,952,809
スクールバス維持費収入		0	7,090,000	7,090,000
ホームクラス収入		0	712,540	712,540
未就園児保育料収入		1,728,000	0	1,728,000
未就園児教育費収入		768,000	0	768,000
雑収入		(0)	(11,959,646)	(11,959,646)
退職金財団給付金収入		0	4,114,394	4,114,394
その他の雑収入		0	5,554,257	5,554,257
団体助成金収入		0	2,290,995	2,290,995
収入の部合計		2,496,000	223,913,751	226,409,751

1 学校法人 森友学園

支 出 の 部

(単位 円)

科 目	部 門	学 校 法 人	塚 本 幼 稚 園	総 合 計
人件費支出		(4,893,588)	(76,346,949)	(81,240,531)
教員人件費支出		0	52,439,631	52,439,631
職員人件費支出		4,893,588	19,792,918	24,686,506
退職金支出		0	4,114,394	4,114,394
教育研究経費支出	(0)	(34,717,777)	(34,717,777)
消耗品費支出		0	2,426,588	2,426,588
光熱水費支出		0	1,564,888	1,564,888
旅費交通費支出		0	932,517	932,517
研究費支出		0	1,523,188	1,523,188
車両燃料費支出		0	559,513	559,513
福利費支出		0	496,976	496,976
通信運搬費支出		0	561,321	561,321
行事費支出		0	5,367,616	5,367,616
給食費支出		0	14,124,488	14,124,488
保健衛生費支出		0	567,729	567,729
修繕費支出		0	441,350	441,350
損害保険料支出		0	1,821,170	1,821,170
貸借料支出		0	2,183,685	2,183,685
諸会費支出		0	381,235	381,235
報酬委託手数料支出		0	1,732,131	1,732,131
雑費支出		0	33,387	33,387
管理経費支出	(0)	(20,953,772)	(20,953,772)
消耗品費支出		0	293,527	293,527
光熱水費支出		0	391,222	391,222
旅費交通費支出		0	393,811	393,811
車両燃料費支出		0	15,301	15,301
福利費支出		0	103,332	103,332
通信運搬費支出		0	374,213	374,213
修繕費支出		0	135,686	135,686
公租公課支出		0	965,600	965,600
広報費支出		0	1,167,028	1,167,028
諸会費支出		0	174,200	174,200
会議費支出		0	482,304	482,304
渉外費支出		0	2,339,442	2,339,442
報酬委託手数料支出		0	3,966,405	3,966,405
用品代支出		0	5,572,977	5,572,977
スクールバス維持費支出		0	3,113,936	3,113,936
ホームクラス支出		0	155,381	155,381
雑費支出		0	809,407	809,407
借入金等利息支出	(0)	(5,435,914)	(5,435,914)
借入金利息支出		0	5,435,914	5,435,914
計		4,893,588	137,454,406	142,347,994

人件費支出内訳表
 平成23年4月1日から
 平成24年3月31日まで

(単位:円)

科目	学校法人	塚本幼稚園	総額
教員人件費支出	0	52,439,631	52,439,631
本務教員	0	51,224,631	51,224,631
本 俸	0	31,340,000	31,340,000
期末手当	0	9,119,200	9,119,200
その他の手当	0	4,507,858	4,507,858
所定福利費	0	6,257,573	6,257,573
兼務教員	0	1,215,000	1,215,000
職員人件費支出	4,893,588	19,792,918	24,686,506
本務職員	4,893,588	19,745,968	24,639,556
本 俸	2,680,000	14,268,000	16,948,000
期末手当	980,000	1,680,000	2,660,000
その他の手当	698,480	949,116	1,647,596
所定福利費	535,108	2,848,852	3,383,960
兼務職員	0	46,950	46,950
役員報酬支出	0	0	0
退職金支出	0	4,114,394	4,114,394
教 員	0	4,114,394	4,114,394
職 員	0	0	0
計	4,893,588	76,346,943	81,240,531

1 学校法人 森友学園

第4号様式

消費収支計算書

平成23年4月1日から
平成24年3月31日まで

(単位 円)

消費収入の部	科	目	予	算	決	算	差	異
学生生徒等納付金	(85,500,000)	(86,977,491)	(Δ	1,477,491)	
保育料			34,000,000		34,667,400	Δ	667,400	
入園金			6,000,000		6,050,000	Δ	50,000	
教育費			26,500,000		26,912,000	Δ	412,000	
行事費			3,000,000		3,141,711	Δ	141,711	
給食費			16,000,000		16,206,380	Δ	206,380	
寄付金	(6,200,000)	(6,352,745)	(Δ	152,745)	
一般寄付金			6,200,000		6,352,745	Δ	152,745	
補助金	(93,954,200)	(93,954,200)	(0)	
大阪府経常費補助金			37,302,000		37,302,000		0	
特別支援教育費補助金			30,576,000		30,576,000		0	
就園奨励費補助金			25,970,200		25,970,200		0	
市町村補助金			106,000		106,000		0	
資産運用収入	(6,830,000)	(6,914,320)	(Δ	84,320)	
受取利息・配当金			30,000		34,140	Δ	4,140	
施設設備利用料			6,800,000		6,880,180	Δ	80,180	
事業収入	(19,000,000)	(20,251,349)	(Δ	1,251,349)	
用品代収入			9,500,000		9,952,809	Δ	452,809	
スクールバス維持費収入			7,000,000		7,090,000	Δ	90,000	
ホームクラス収入			500,000		712,540	Δ	212,540	
未就園児保育料収入			1,500,000		1,728,000	Δ	228,000	
未就園児教育費収入			500,000		768,000	Δ	268,000	
雑収入	(11,000,000)	(11,959,646)	(Δ	959,646)	
退職金財団給付金収入			4,000,000		4,114,394	Δ	114,394	
その他の雑収入			5,000,000		5,554,257	Δ	554,257	
団体助成金収入			2,000,000		2,290,995	Δ	290,995	
帰属収入合計			222,484,200		226,409,751	Δ	3,925,551	
基本金組入額合計	Δ		21,000,000	Δ	21,931,244		931,244	
消費収入の部合計			201,484,200		204,478,507	Δ	2,994,307	

1 学校法人 森友学園

消費支出の部		(単位 円)					
科	目	予	算	決	算	差	異
人件費		(82,000,000)	(81,240,531)	(759,469)
	教員人件費		53,000,000		52,439,631		560,369
	職員人件費		25,000,000		24,686,506		313,494
	退職金		4,000,000		4,114,394	△	114,394
教育研究経費		(42,850,000)	(42,187,673)	(662,327)
	消耗品費		2,500,000		2,426,583		73,417
	光熱水費		1,600,000		1,564,888		35,112
	旅費交通費		1,000,000		932,517		67,483
	研究費		1,500,000		1,523,188	△	23,188
	車両燃料費		600,000		559,513		40,487
	福利費		500,000		496,976		3,024
	通信運搬費		600,000		561,321		38,679
	行事費		5,400,000		5,367,616		32,384
	給食費		14,000,000		14,124,488	△	124,488
	保健衛生費		600,000		567,729		32,271
	修繕費		500,000		441,350		58,650
	損害保険料		1,900,000		1,821,170		78,830
	貸借料		2,200,000		2,183,685		16,315
	諸会費		400,000		381,235		18,765
	報酬委託手数料		1,800,000		1,732,131		67,869
	建物減価償却額		7,000,000		6,882,260		117,740
	構築物減価償却額		50,000		43,000		7,000
	教育用機器減価償却額		600,000		544,686		55,364
	雑費		100,000		83,387		66,613
管理経費		(24,400,000)	(23,663,573)	(731,427)
	消耗品費		300,000		293,527		6,473
	光熱水費		400,000		391,222		8,778
	旅費交通費		400,000		393,811		6,189
	車両燃料費		50,000		15,301		34,699
	福利費		100,000		103,332	△	3,332
	通信運搬費		400,000		374,213		25,787
	修繕費		150,000		135,686		14,314
	公租公課		1,000,000		965,600		34,400
	広報費		1,200,000		1,167,028		32,972
	諸会費		200,000		174,200		25,800
	会議費		500,000		482,304		17,696
	渉外費		2,900,000		2,839,442		60,558
	報酬委託手数料		4,000,000		3,966,405		33,595
	用品代支出		5,600,000		5,572,977		27,023
	スクールバス維持費支出		3,200,000		3,113,936		86,064
	ホームクラス支出		200,000		155,381		44,619
	その他機器減価償却額		900,000		845,082		54,918
	車両減価償却額		2,000,000		1,869,719		130,281
	雑費		900,000		809,407		90,593
借入金等利息		(5,500,000)	(5,435,914)	(64,086)
	借入金利息		5,500,000		5,435,914		64,086
予備費		(0)				
			1,000,000				1,000,000
消費支出の部合計			155,750,000		152,532,691		3,217,309
当年度消費収入超過額			45,734,200		51,945,816		
前年度繰越消費収入超過額		△	47,573,117	△	47,573,117		
翌年度繰越消費収入超過額		△	1,833,917		4,372,699		

1 学校法人 森友学園

第5号様式

消費収支内訳表

平成23年4月1日から

平成24年3月31日まで

消費収入の部

(単位 円)

科 目	部 門	学 校 法 人	塚 本 幼 稚 園	総 合 計
学生生徒等納付金		(0)	(36,977,491)	(36,977,491)
保育料		0	34,667,400	34,667,400
入園金		0	6,050,000	6,050,000
教育費		0	26,912,000	26,912,000
行事費		0	3,141,711	3,141,711
給食費		0	16,206,380	16,206,380
寄付金		(0)	(6,352,745)	(6,352,745)
一般寄付金		0	6,352,745	6,352,745
補助金		(0)	(93,954,200)	(93,954,200)
大阪府経常費補助金		0	37,302,000	37,302,000
特別支援教育費補助金		0	30,576,000	30,576,000
就園奨励費補助金		0	25,970,200	25,970,200
市町村補助金		0	106,000	106,000
資産運用収入		(0)	(6,914,320)	(6,914,320)
受取利息・配当金		0	34,140	34,140
施設設備利用料		0	6,880,180	6,880,180
事業収入		(2,496,000)	(17,755,349)	(20,251,349)
用品代収入		0	9,952,809	9,952,809
スクールバス維持費収入		0	7,090,000	7,090,000
ホームクラス収入		0	712,540	712,540
未就園児保育料収入	1,728,000	0	0	1,728,000
未就園児教育費収入	768,000	0	0	768,000
雑収入		(0)	(11,959,646)	(11,959,646)
退職金財団給付金収入		0	4,114,894	4,114,894
その他の雑収入		0	5,554,257	5,554,257
団体助成金収入		0	2,290,995	2,290,995
帰属収入合計		2,496,000	223,913,751	226,409,751
消費収入の部合計		2,496,000	223,913,751	226,409,751

消費支出の部

(単位 円)

科 目	部 門	学 校 法 人	塚 本 幼 稚 園	総 合 計
人件費		(4,893,588)	(76,346,943)	(81,240,531)
教員人件費		0	52,439,631	52,439,631
職員人件費		4,893,588	19,792,918	24,686,506
退職金		0	4,114,394	4,114,394
教育研究経費		(0)	(42,187,673)	(42,187,673)
消耗品費		0	2,426,583	2,426,583
光熱水費		0	1,564,888	1,564,888
旅費交通費		0	932,517	932,517
研究費		0	1,523,188	1,523,188
車輛燃料費		0	559,513	559,513
福利費		0	496,976	496,976
通信運搬費		0	561,321	561,321
行事費		0	5,367,616	5,367,616
給食費		0	14,124,488	14,124,488
保健衛生費		0	567,729	567,729
修繕費		0	441,350	441,350
損害保険料		0	1,821,170	1,821,170
貸借料		0	2,183,685	2,183,685
諸会費		0	381,235	381,235
報酬委託手数料		0	1,732,131	1,732,131
建物減価償却額		0	6,882,260	6,882,260
構築物減価償却額		0	43,000	43,000
教育用機器減価償却額		0	544,636	544,636
雑費		0	33,387	33,387
管理経費		(0)	(23,668,573)	(23,668,573)
消耗品費		0	293,527	293,527
光熱水費		0	391,222	391,222
旅費交通費		0	393,811	393,811
車輛燃料費		0	15,301	15,301
福利費		0	103,332	103,332
通信運搬費		0	374,213	374,213
修繕費		0	135,686	135,686
公租公課		0	965,600	965,600
広報費		0	1,167,028	1,167,028
諸会費		0	174,200	174,200
会議費		0	482,304	482,304
渉外費		0	2,839,442	2,839,442
報酬委託手数料		0	3,966,405	3,966,405
用品代支出		0	5,572,977	5,572,977
スクールバス維持費支出		0	3,113,936	3,113,936
ホームクラス支出		0	155,381	155,381
その他機器減価償却額		0	845,082	845,082
車輛減価償却額		0	1,869,719	1,869,719
雑費		0	809,407	809,407
借入金等利息		(0)	(5,435,914)	(5,435,914)
借入金利息		0	5,435,914	5,435,914
消費支出の部合計		4,893,588	147,639,103	152,532,691

貸借対照表
平成24年3月31日現在

(単位 円)

資産の部		本年度末	前年度末	増	減
科	目				
固定資産		524,218,480	529,195,017	△	4,976,537
有形固定資産		521,293,758	527,298,455	△	6,004,697
土地		240,090,721	240,090,721		0
建物		270,973,204	277,855,464	△	6,882,260
構築物		243,867	236,667	△	43,000
教育研究用機器備品		2,405,166	2,949,802	△	544,636
その他の機器備品		6,069,910	2,734,992		3,334,918
車輛		1,511,090	3,380,809	△	1,869,719
その他の固定資産		2,924,722	1,896,562		1,028,160
電話加入権		214,322	214,322		0
出資金		140,000	140,000		0
保険積立金		2,570,400	1,542,240		1,028,160
流動資産		182,434,696	128,149,852		54,284,844
現金及び預金		178,646,654	121,514,993		57,131,661
未収入金		2,014,875	1,316,750		698,125
立替金		1,773,167	5,318,109	△	3,544,942
資産の部合計		706,653,176	657,344,869		49,308,307
負債の部					
科	目	本年度末	前年度末	増	減
固定負債		346,031,967	369,063,211	△	23,031,244
長期借入金		341,831,967	364,863,211	△	23,031,244
学校債		700,000	700,000		0
預り保証金		3,500,000	3,500,000		0
流動負債		33,790,033	35,327,542	△	1,537,509
短期借入金		23,031,244	22,876,348		154,396
未払金		2,544,012	1,140,750		1,403,262
入学金前受金		4,750,000	5,650,000	△	900,000
施設利用料前受金		500,000	0		500,000
預り金		2,964,777	5,659,944	△	2,695,167
負債の部合計		379,822,000	404,390,753	△	24,568,753
基本金の部					
科	目	本年度末	前年度末	増	減
第1号基本金		309,458,477	287,527,233		21,931,244
第4号基本金		13,000,000	13,000,000		0
基本金の部合計		322,458,477	300,527,233		21,931,244
消費収支差額の部					
科	目	本年度末	前年度末	増	減
翌年度繰越消費収入超過額		4,372,699	△ 47,573,117		51,945,816
消費収支差額の部合計		4,372,699	△ 47,573,117		51,945,816
科	目	本年度末	前年度末	増	減
負債の部、基本金の部及び消費収支差額の部合計		706,653,176	657,344,869		49,308,307

注記事項

1. 重要な会計方針
・ 引当金の計上基準
 退職給与引当金
 期末要支給額10,086,550円は私学退職金財団よりの交付金額と同額であるため
 退職給与引当金は計上していない

2. 重要な会計方針の変更等 なし

3. 減価償却額の累計額の合計額 79,199,212 円

4. 徴収不能引当金の合計額 0 円

5. 担保に供されている資産の種類及び額
 担保に供されている資産の種類及び額は、次のとおりである。
 土地 240,090,721 円
 建物 270,973,204 円

6. 翌会計年度以後の会計年度において基本金への組入れを行うこととなる金額 291,248,815 円

7. その他財政及び経営の状況を正確に判断するために必要な事項 なし

固定資産明細表

自平成23年4月1日 至平成24年3月31日

科目	期首残高	当期増加額	当期減少額	期末残高	減価償却額の累計額	差引期末残高	摘要
有形固定資産							
土地	240,090,721	0	0	240,090,721	0	240,090,721	
建物	312,830,000	0	0	312,830,000	41,855,796	270,973,204	
構築物	430,000	0	0	430,000	186,333	243,667	
教育研究用機器備品	25,736,443		0	25,736,443	23,331,277	2,405,166	
その他の機器備品	5,760,106	4,180,000	0	9,940,106	3,870,196	6,069,910	
車両	11,465,700	0	0	11,465,700	9,954,610	1,511,090	
計	596,312,970	4,180,000	0	600,492,970	79,199,212	521,293,758	
その他の固定資産							
電話加入権	214,322	0	0	214,322	0	214,322	
出資金	140,000	0	0	140,000	0	140,000	
保険積立金	1,542,240	1,028,160	0	2,570,400	0	2,570,400	
計	1,896,562	1,028,160	0	2,924,722	0	2,924,722	
合計	598,209,532	5,208,160	0	603,417,692	79,199,212	524,218,480	

借入金明細表
自平成23年4月1日 至平成24年3月31日

借入先		期首残高	当期増加額	当期減少額	期末残高	利率	返済期限	摘要
長期借入金	公的金融機関	-	-	-	-	-	-	-
	市中金融機関	-	-	-	-	-	-	-
	小計	-	-	-	-	-	-	-
	市中金融機関	239,613,211	-	※14,031,244	225,581,967	1.875%	平成40年5月	(施設費)
	市中金融機関	125,250,000	0	※9,000,000	116,250,000	1.875%	平成40年6月	担保:土地建物
	小計	364,863,211	0	※23,031,244	341,831,967	-	-	担保:建物
	その他	-	-	-	-	-	-	-
	小計	-	-	-	-	-	-	-
	計	364,863,211	0	※23,031,244	341,831,967	-	-	-
	公的金融機関	-	-	-	-	-	-	-
短期借入金	市中金融機関	-	-	-	-	-	-	-
	市中金融機関	-	-	-	-	-	-	-
	小計	-	-	-	-	-	-	-
	その他	-	-	-	-	-	-	-
	小計	-	-	-	-	-	-	-
	返済期限が一年以内の長期借入金	22,878,848	※23,031,244	22,878,848	23,031,244	-	-	-
計	22,878,848	※23,031,244	22,878,848	23,031,244	-	-	-	
合計	387,742,059	22,724,714	45,603,562	364,863,211	-	-	-	

基本金明細表

平成23年4月1日 至平成24年3月31日

事項	要組入額	組入額	未組入額	摘要
第1号基本金				
前期繰越高	596,527,292	287,527,233	309,000,059	
当期組入高				
股備取得高				
(1) 土地				
借入金返済額		10,551,244	△ 10,551,244	
(2) 建物				
借入金返済額		7,200,000	△ 7,200,000	
(3) その他の機器備品				
取得額	4,180,000	4,180,000		
小計	4,180,000	21,931,244	△ 17,751,244	
当期末残高	600,707,292	309,458,477	291,248,815	
第4号基本金				
前期繰越高	13,000,000	13,000,000	0	
当期組入高	0	0	0	
当期末残高	13,000,000	13,000,000	0	
合計				
前期繰越高				
当期組入高		300,527,233	309,000,059	
当期末残高		21,931,244	△ 17,751,244	
		322,458,477	291,248,815	

校舎の配置図、各階平面図、立面図

※1階平面図が校舎配置図を兼ねる。

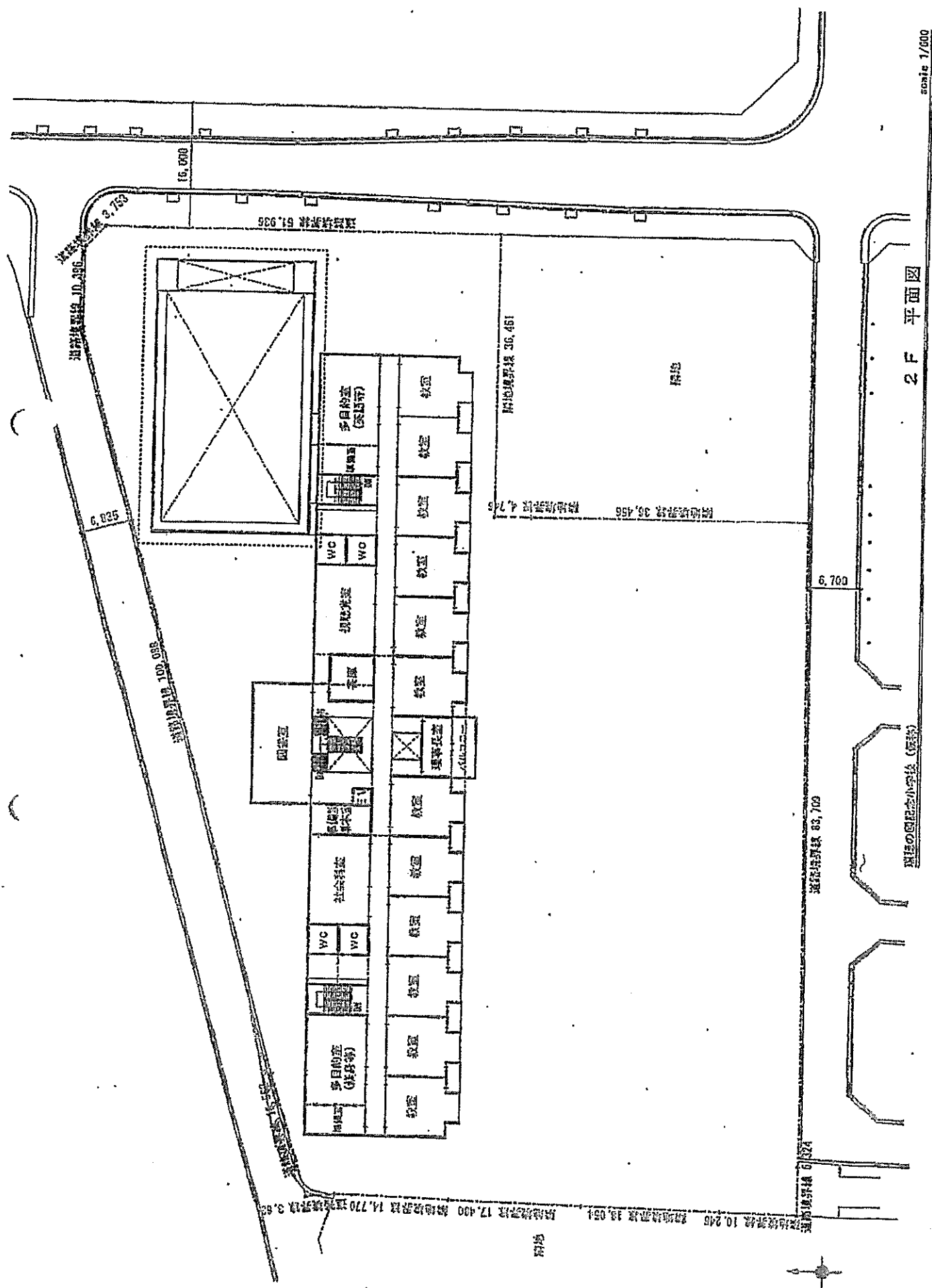

2F 平面图

sheet 1/600

WIEの国語小学校 (555)

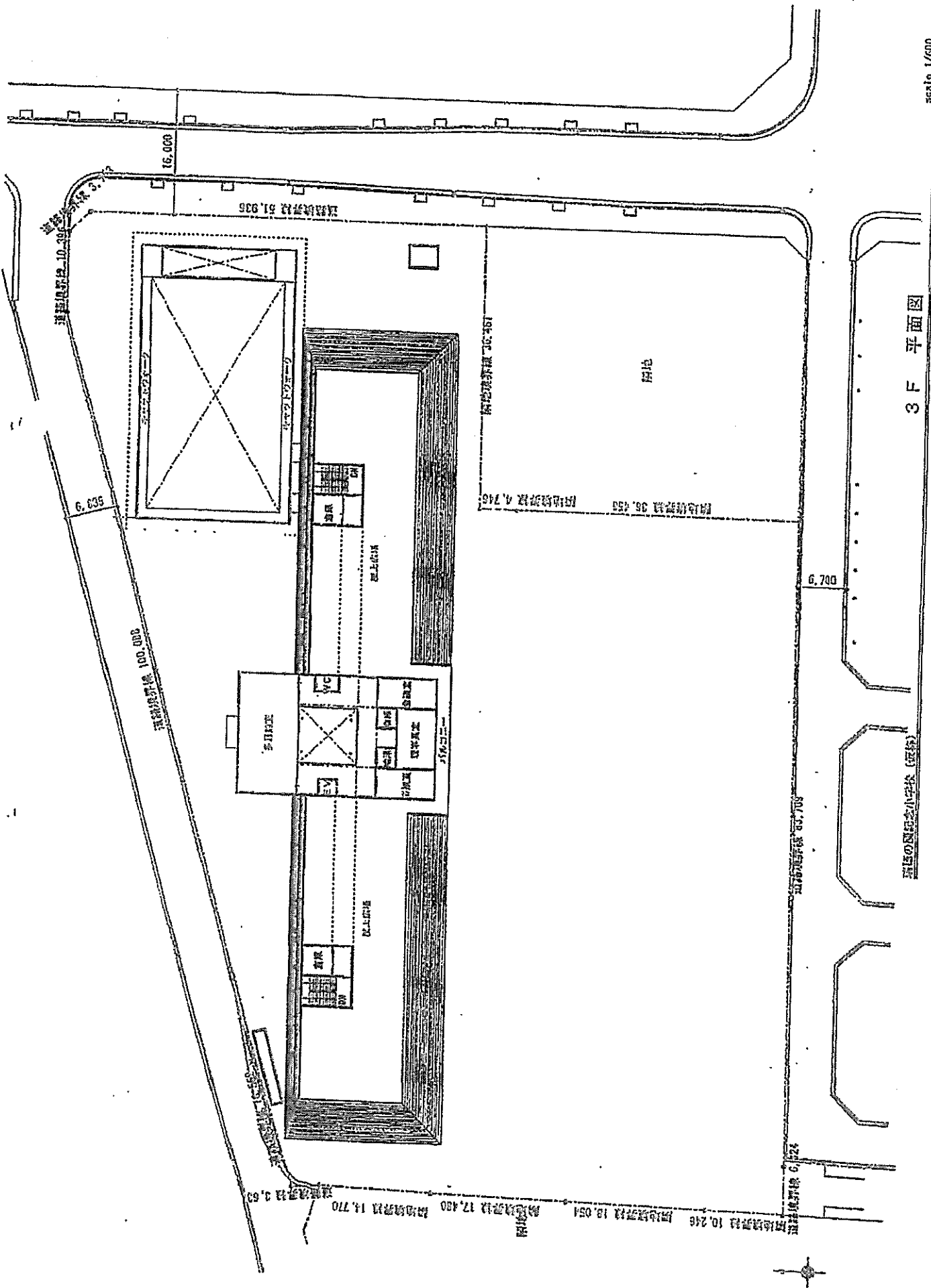

3F 平面図

scale 1/600

新田の図記念小学校 (仮称)

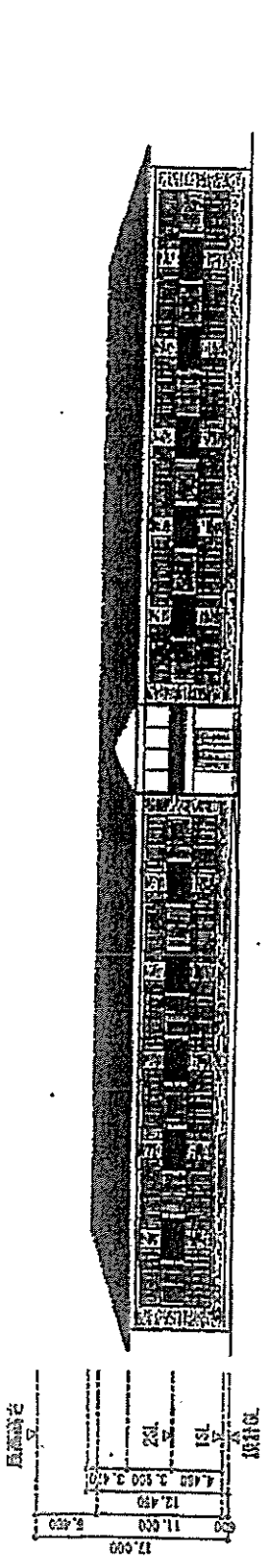

南立面图

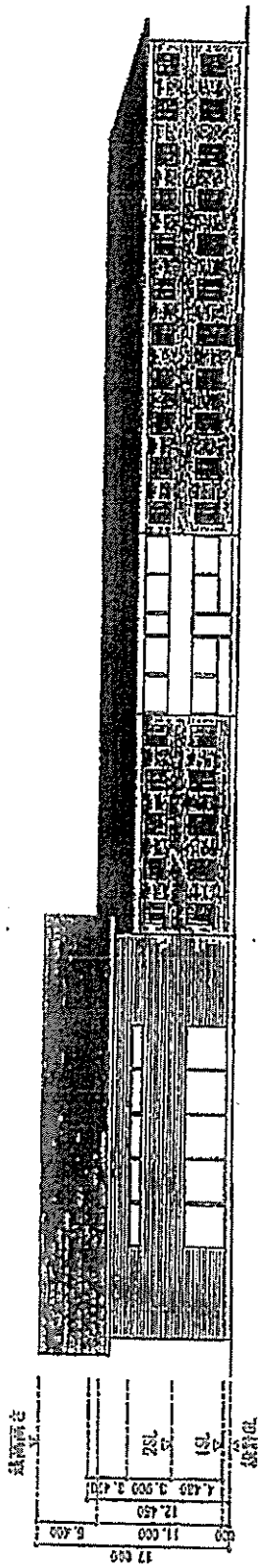

北立面图

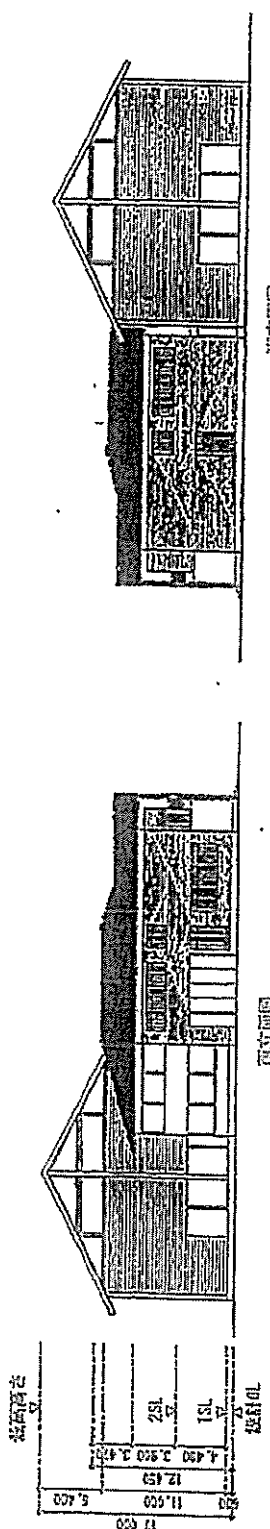

西立面图

东立面图

立面图

郑州市实验小学（原校）

scale 1:600

新規

寄附行為

学校法人 森友学園

学校法人森友学園寄附行為

第1章 総則

第1条 (名称)

この法人は、学校法人 森友学園と称する。

第2条 (事務所)

この法人は、事務所を大阪市淀川区塚本一丁目6番25号に置く。

第2章 目的及び事業

第3条 (目的)

この法人は、教育基本法及び学校教育法に従い、学校教育を行い、国家有為な人材を育成することを目的とする。

第4条 (設置する学校)

この法人は、前条の目的を達成するため、次に掲げる学校を設置する。

塚本幼稚園幼児教育学園

瑞徳の園記念小学院

第3章 役員及び理事会

第5条 (役員)

この法人に、次の役員を置く。

- (1) 理事 6名
- (2) 監事 2名

- 2 理事のうち1名を理事長とし、理事総数の過半数の議決により選任する。理事長の職を解任するときも、同様とする。

第6条 (理事の選任)

理事は、次の各号に掲げる者とする。

- (1) 塚本幼稚園幼児教育学園長
- (2) 評議員のうちから評議員会において選任した者3人
- (3) 学識経験者のうちから理事会において選任した者2人

- 2 前項第1項及び第2項の理事は、園長又は評議員の職を退いたときは、理事の職を失うものとする。

第7条（監事の選任）

監事はこの法人の理事、職員（園長、教員その他の職員を含む。以下同じ。）又は評議員以外の者であつて理事会において選出した候補者のうちから、評議員会の同意を得て、理事会が選任する。

第8条（役員任期）

役員（第6条第1項第1号に掲げる理事を除く。以下この条において同じ。）の任期は、4年とする。ただし、補欠の役員任期は、前任者の残任期間とする。

- 2 役員は再任されることができる。
- 3 役員は任期満了の後でも、後任の役員が選任されるまでは、なお、職務を行う。

第9条（役員補充）

理事又は監事のうち、その定数の5分の1をこえるものが欠けたときは、1月以内に補充しなければならない。

第10条（役員解任及び退任）

役員が次の各号の一に該当するに至ったときは、理事総数の4分の3以上出席した理事会において、理事総数の4分の3以上の議決及び評議員会の議決により、これを解任することができる。

- (1) 法令の規定又はこの寄附行為に著しく違反したとき。
- (2) 心身の故障のため職務の執行に堪えないとき。
- (3) 職務上の義務に著しく違反したとき。
- (4) 役員たるにふさわしくない重大な非行があつたとき。

- 2 役員は次の事由によって退任する。

- (1) 任期の満了。
- (2) 辞任。
- (3) 学校教育法第9条各号に掲げる事由に該当するに至つたとき。

第11条（理事長の職務）

理事長は、この法人を代表し、その業務を総理する。

第12条（理事長の代表権の制限）

理事長以外の理事は、この法人の業務について、この法人を代表しない。

第13条（理事長職務の代理等）

理事長に事故があるとき、又は理事長が欠けたときは、あらかじめ理事会において定めた順位に従い、理事がその職務を代理し、又はその職務を行う。

第14条（監事の職務）

監事は、次の各号に掲げる職務を行う。

- (1) この法人の業務を監査すること。
- (2) この法人の財産の状況を監査すること。
- (3) この法人の業務又は財産の状況について、毎会計年度、監査報告書を作成し、当該会計年度終了後2月以内に理事会及び評議員会に提出すること。
- (4) 第1号又は第2号の規定による監査の結果、この法人の業務又は財産に関し不正の行為又は法令若しくは寄附行為に違反する重大な事実があることを発見したときは、これを大阪府知事に報告し、又は理事会及び評議員会に報告すること。
- (5) 前号の報告をするために必要があるときは、理事長に対して評議員会の招集を請求すること。
- (6) この法人の業務又は財産の状況について、理事会に出席して意見を述べること。

第15条（理事会）

この法人に理事をもって組織する理事会を置く。

- 2 理事会は、学校法人の業務を決し、理事の職務の執行を監督する。
- 3 理事会は、理事長が招集する。
- 4 理事長は、理事総数の3分の2以上の理事から会議に付議すべき事項を示して理事会の招集を請求された場合には、その請求があった日から7日以内に、これを招集しなければならない。
- 5 理事会を招集するには、各理事に対して、会議開催の場所及び日時並びに会議に付議すべき事項を書面により通知しなければならない。
- 6 前項の通知は、会議の7日前までに発しなければならない。ただし、緊急を要する場合はこの限りでない。
- 7 理事会に議長を置き、理事長をもって充てる。
- 8 理事長が第4項の規定による招集をしない場合には、招集を請求した理事全員が連名で理事会を招集することができる。この場合における理事会の議長は、出席理事の互選によって定める。

- 9 理事会は、この寄附行為に別段の定めがある場合を除くほか、理事総数の過半数の理事が出席しなければ、会議を開き、議決をすることができない。ただし、第12項の規定による除籍のため過半数に達しないときは、この限りではない。
- 10 前項の場合において、理事会に付議される事項につき書面をもって、あらかじめ意思を表示した者は、出席者とみなす。
- 11 理事会の議事は、法令及びこの寄附行為に別段の定めがある場合を除くほか、出席した理事の過半数で決し、可否同数のときは、議長の決するところによる。
- 12 理事会の決議について、直接の利害関係を有する理事は、その議事の議決に加わることができない。

第16条（業務の決定の委任）

法令及びこの寄附行為の規定により評議員会に付議しなければならない事項その他の法人の業務に関する重要事項以外の決定であつて、あらかじめ理事会において定めたものについては、理事会において指名した理事に委任することができる。

第17条（議事録）

議長は、理事会の開催の場所及び日時並びに議決事項及びその他の事項について、議事録を作成しなければならない。

- 2 議事録には、出席した理事全員が署名押印し、常にこれを事務所に備えて置かなければならない。

第4章 評議員会及び評議員

第18条

この法人に、評議員会を置く。

- 2 評議員会は、13人の評議員をもって組織する。
- 3 評議員会は、理事会が招集する。
- 4 理事長は、評議員総数の3分の1以上の評議員から会議に付議すべき事項を示して評議員会の招集を請求された場合には、その請求があつた日から20日以内に、これを招集しなければならない。
- 5 評議員会を招集するには、各評議員に対して、会議開催の場所及び日時並びに会議に付議すべき事項を、書面により通知しなければならない。
- 6 前項の通知は、会議の7日前までに発しなければならない。ただし、緊急を要する場合は、この限りでない。
- 7 評議員会に議長を置き、議長は、評議員のうちから評議員会において選任する。
- 8 評議員会は、評議員総数の過半数の出席がなければ、その議事を開き、議決するこ

とができない。

- 9 前項の場合において、評議員会に付議される事項につき書面をもって、あらかじめ意思を表示した者は、出席者とみなす。
- 10 評議員会の議事は、出席した評議員の過半数で決し、可否同数のときは、議長の決するところによる。
- 11 議長は、評議員として議決に加わることができない。

第19条（議事録）

第17条の規定は、評議員会の議事録について準用する。この場合において、同条第2項中「出席した理事全員」とあるのは、「議長及び出席した評議員のうちから互選された評議員2人以上」と読み替えるものとする。

第20条（諮問事項）

次の各号に掲げる事項については、理事長において、あらかじめ評議員会の意見を聞かなければならない。

- (1) 予算・借入金（当該会計年度内の収入をもって償還する一時の借入金を除く。）及び基本財産の処分並びに運用財産中の不動産及び積立金の処分
- (2) 事業計画
- (3) 予算外の新たな義務の負担又は権利の放棄
- (4) 寄附行為の変更
- (5) 合併
- (6) 目的たる事業の成功の不能による解散
- (7) 収益事業に関する重要事項
- (8) 寄附金品の募集に関する事項
- (9) その他この法人の業務に関する重要事項で理事会において必要と認めるもの

第21条（評議員会の意見具申等）

評議員会は、この法人の業務若しくは財産の状況又は役員の業務執行について、役員に対して意見を述べ、若しくはその諮問に答え、又は役員から報告を徴することができる。

第22条（評議員の選任）

評議員は、次の各号に掲げる者とする。

- (1) この法人の職員で理事会において推せんされた者のうちから、評議員会において選任した者 2人
- (2) この法人の設置する学校を卒業した者で年令25年以上の者のうちから、理事

会において選任した者 7名

(3) 学識経験者のうちから、理事会において選任した者 4名

2 前項第1号に規定する評議員は、この法人の職員の地位を退いたときは評議員の職を失うものとする。

第23条 (任期)

評議員の任期は、4年とする。ただし、補欠の評議員の任期は、前任者の残任期間とする。

2 評議員は、再任されることができる。

第24条 (評議員の解任及び退任)

評議員が次の各号の一に該当するに至ったときは、評議員総数の3分の2以上の決議により、これを解任することができる。

(1) 心身の故障のため職務の執行に堪えないとき、

(2) 評議員たるにふさわしくない重大な非行があったとき、

2 評議員は次の事由によって退任する。

(1) 任期の終了、

(2) 辞任、

第5章 資産及び会計

第25条 (資産)

この法人の資産は、財産目録記載のとおりとする。

第26条 (資産の区分)

この法人の資産は、これを分けて基本財産及び運用資産とする。

2 基本財産は、この法人の設置する学校に必要な施設及び設備又はこれらに要する資金とし、財産目録中基本財産の部に記載する財産及び将来基本財産に編入される財産とする。

3 運用資産は、この法人の設置する学校の経営に必要な財産とし、財産目録中運用財産の部に記載する財産及び将来運用財産に編入される財産とする。

4 寄附金品については、寄附者の指定がある場合には、その指定に従って基本財産、運用財産に編入する。

第27条 (基本財産の処分の制限)

基本財産は、これを処分してはならない。ただし、この法人の事業の遂行上やむを得ない理由があるときは、理事会において理事総数の3分の2以上の議決を得て、その一

部に限り処分することができる。

第28条 (積立金の保管)

基本財産及び運用財産中の積立金は、確実な有価証券を購入し、又は確実な信託銀行に信託し、又は確実な銀行に定期預金とし、若しくは定額郵便貯金として理事長が保管する。

第29条 (経費の支弁)

この法人の設置する学校の経営に要する費用は、基本財産並びに運用財産中の不動産及び積立金から生ずる果実、授業料収入、入学金収入、検定料収入その他の運用資産をもって支弁する。

第30条 (会計)

この法人の会計は、学校法人会計基準により行う。

第31条 (予算及び事業計画)

この法人の予算及び事業計画は、毎会計年度開始前に、理事長が編成し、理事会において理事総数の3分の2以上の議決を得なければならない。これに変更を加えようとするときも、同様とする。

第32条 (予算外の新たな義務の負担又は権利の放棄)

予算をもって定めるものを除くほか、新たに義務の負担をし、又は権利の放棄をしようとするときは、理事会において理事総数の3分の2以上の議決がなければならない。借入金（当該会計年度内の収入をもって償還する一時の借入金を除く。）についても、同様とする。

第33条 (決算及び実績の報告)

この法人の決算は、毎会計年度終了後2月以内に作成し、監事の意見を求めるものとする。

2 理事長は、毎会計年度終了後2月以内に、決算及び事業の実績を評議員会に報告し、その意見を求めなければならない。

第34条 (財産目録等の備付け及び閲覧)

この法人は、毎会計年度終了後2月以内に財産目録、貸借対照表、収支計算書及び事業報告書を作成しなければならない。

2 この法人は、前項の書類及び第14条3号の監査報告書を各事務所に備えて置き、この法人の設置する私立学校に在籍する者その他利害関係人から請求があった場合には、

正当な理由がある場合を除いて、これを閲覧に供しなければならない。

第35条（資産の総額の変更登記）

この法人の資産総額の変更は、毎会計年度末の現在により、会計年度末終了後2月以内に登記しなければならない。

第36条（会計年度）

この法人の会計年度は、4月1日に始まり、翌年3月31日に終るものとする。

第6章 解散及び合併

第37条（解散）

この法人は、次の各号に掲げる事由によって解散する。

- (1) 理事会における理事総数の3分の2以上の議決及び評議員会の議決
- (2) この法人の目的たる事業の成功の不能となった場合で、理事会における出席した理事の3分の2以上の議決
- (3) 合併
- (4) 破産
- (5) 大阪府知事の解散命令

2 前項第1号に掲げる事由による解散にあつては大阪府知事の認可を、同項第2号に掲げる事由による解散にあつては大阪府知事の認定を受けなければならない。

第38条（残余財産の帰属者）

この法人が解散した場合（合併または破産によって解散した場合を除く。）における残余財産は、解散のときにおける理事会において理事総数の3分の2以上の議決により選定した学校法人又は教育の事業を行う公益法人に帰属させるものとする。

第39条（合併）

この法人が合併しようとするときは、理事会において理事総数の3分の2以上の議決を得て大阪府知事の認可を受けなければならない。

第7章 寄附行為の変更

第40条（寄附行為の変更）

この寄附行為を変更しようとするときは、理事会において理事総数の3分の2以上の議決を得て、大阪府知事の認可を受けなければならない。

2 私立学校法施行規則に定める届出事項については、前項の規定にかかわらず、理事会において理事総数の3分の2以上の議決を得て、大阪府知事に届け出なければならない。

い、

第8章 補足

第41条（書類及び帳簿の備付）

この法人は、第34条第2項の書類のほか、次に掲げる書類及び帳簿を、常に各事務所に備えておかなければならない。

- (1) 寄附行為
- (2) 役員及び評議員の名簿及び履歴書
- (3) 収入及び支出に関する帳簿及び証憑書類
- (4) その他必要な書類及び帳簿

第42条（公告の方法）

この法人の公告は、学校法人森女学園の掲示場に掲示して行う。

第43条（施行規則）

この寄附行為の施行についての細則その他この法人の設置する学校の管理及び運営に関し必要な事項は、理事会が定める。

附則

- 1 この寄附行為は、平成21年4月1日から施行する。
- 2 この寄附行為は、平成27年4月1日から施行する。

新旧比較対照表

新	旧
<p>第4条 (設置する学校)</p> <p>この法人は、前条の目的を達成するため、次に掲げる学校を設置する。</p> <p>塚本幼稚園幼児教育学園</p> <p><u>瑞穂の國記念小學院</u></p> <p>附則</p> <p>1 この寄附行為は、平成21年4月1日から施行する。</p> <p><u>2 この寄附行為は、平成28年4月1日から施行する。</u></p>	<p>第4条 (設置する学校)</p> <p>この法人は、前条の目的を達成するため、次に掲げる学校を設置する。</p> <p>塚本幼稚園幼児教育学園</p> <p>附則</p> <p>1 この寄附行為は、平成21年4月1日から施行する。</p>

変更に係わる条文のみを記載、変更箇所に傍線を引き明示

役員一覽

役職名	氏名（ふりがな）	性別	住所	生年月日
理事長	かごいけやすひろ 籠池康博	男	豊中市本町6-12-62	
理事				
理事				
理事				
理事				
理事				
監事				

（注）本様式には、法人登記の現在事項全部証明書に記載されている役員（支配人が契約を締結する場合には、その者も含む）全員を記載すること

事業計画決定時における理事会議事録

塚本幼稚園 理事会

【日時】 平成 26 年 7 月 4 日 (金) PM1:00

【場所】 塚本幼稚園 職員室
理事全員出席。

理事長、席に着き開会を宣す。以前より諮っていた学校建設につき曲折があったことを説明、

(第 1 号議案) 小学校開設について小学校の名称を「瑞穂の國記念小学校」とし、平成 26 年 7 月私学審議会を無理せず、設計の細部にわたって説明し、12 月の審議会にかける旨、報告し、みな了承した。資産における負債が 100 万円以下とすることが point であり、建物の仕様をいかにするかを再度承認を得た。

さらに、小学校設立申請書を 8 月に府に提出し、小学校開設に努めることを誓った。

* 設計事務所による設計変更あり。
今後、開発行為が始まり、私学審議会にかかる。頑張るように
という各員発言あり。校長候補者と 2,3 人で

全員理事

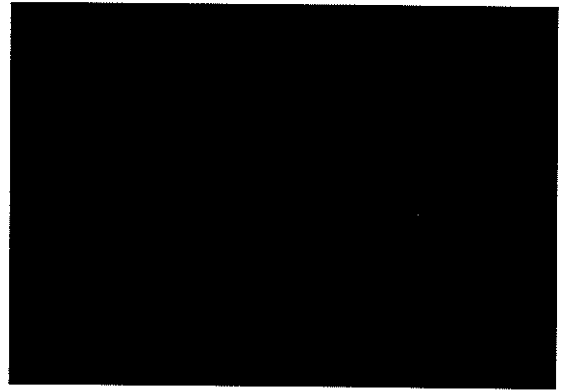
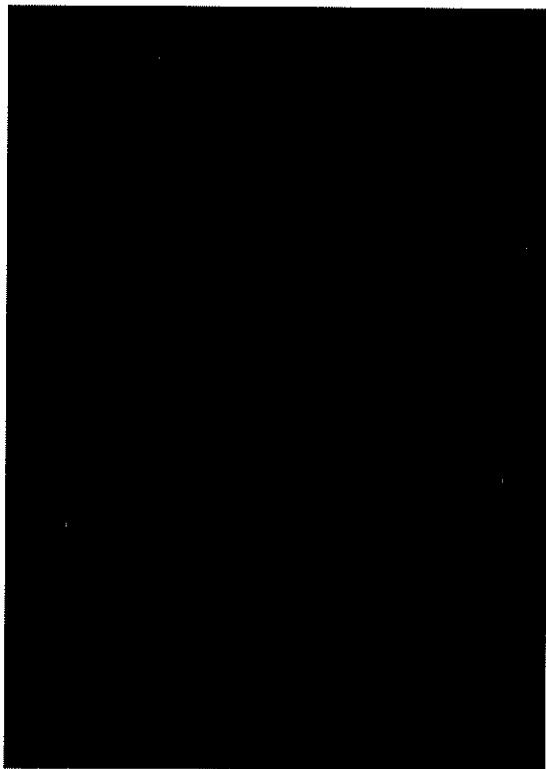

理 事 会 議 事 録

1. 日 時 平成25年 7 月 22 日 午前10時00分
 1. 場 所 大阪市淀川区塚本一丁目6番25号
 学校法人 森友学園 会議室
 1. 理事総数 6名
 1. 出席理事 6名
 龍池 泰博

1. 議事の経過の要領及びその結果
 定刻、寄附行為の規定により理事長龍池泰博氏が議長席につき、開会を宣し、上記のとおり本日の出席理事数を報告、本理事会の付議議案につき決議に必要な寄附行為の定める定足数を満たしていることを述べ、直ちに議事に入った。

第1号議案 小学校予定地購入参加承認の件

議長は、当法人の人間教育の一環として、更に教育の充実を図るため、かねてからの計画であった小学校設置のため、予定地として、下記の土地（所有者国土交通省）が候補に挙がってきたところを報告し、議場に諮ったところ、土地購入の申込の手続きに参加することの賛否を、議場に諮ったところ、一同審議の結果、満場一致をもって可決承認された。但し、当初6年程度は定期借地権で、その後、学校運営が安定したところで、土地購入することも合わせて可決承認された。

予定地	所在	豊中市野田町1501番
	地目	宅地
	地積	8770.4㎡

第2号議案 取引金融機関の変更の件

議長は、当法人と長年取引をしてきた[]が、平成25年度に吸収合併されることを議場に報告してきたが、吸収存続する金融機関の借入不安その他を鑑み、他の複数の金融機関と交渉を重ね、未だ確定はしないが、手堅い信頼の置ける他の金融機関と取引をしたい旨を述べ、その賛否を議場に諮ったところ、一同審議の結果、満場一致をもって可決承認された。

以上をもって本理事会の議事のすべて終了したので、議長は、閉会を宣した。 時に 午前10時50分
 上記決議を明確にするためこの議事録を作り、議長及び出席理事次に記名押印する。

平成25年 7 月 22 日

学 校 法 人 森 友 学 園

理事会において

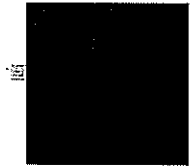

面

漢

九

器



面
樂
器

日
辨
器

日
辨
器

日
辨
器

日
辨
器

日
辨
器

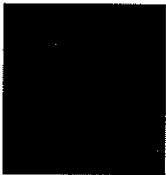

この写しは、原本と相違ないことを証明します。

平成 26 年 8 月 20 日

学校法人森友学園

理事長 籠池康博

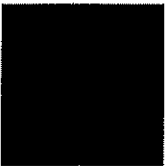

独立監査人の監査報告書

平成26年5月20日

校法人 森友学園
理事会 御中

公認会計士谷口光夫事務所

公認会計士

公認会計士

私たちは、私立学校振興助成法第14条第3項の規定に基づく監査報告を行うため、昭和54年1月19日付け大阪府公告第324号に基づき、学校法人森友学園の平成25年度（平成25年4月1日から平成26年3月31日まで）の計算書類、すなわち、資金収支計算書（人件費支出内訳表を含む）、消費収支計算書、貸借対照表（固定資産明細表、借入金明細表及び基本金明細表を含む）、重要な会計方針及びその他の注記について監査を行った。

計算書類に対する理事者の責任

理事者の責任は、学校法人会計基準（昭和46年文部省令第18号）に準拠して計算書類を作成し適正に表示することにある。これには、不正又は誤謬による重要な虚偽表示のない計算書類を作成し適正に表示するために理事者が必要と判断した内部統制を整備及び運用することが含まれる。

監査人の責任

私たちの責任は、私たちが実施した監査に基づいて、独立の立場から計算書類に対する意見を表明することにある。私たちは、我が国において一般に公正妥当と認められる監査の基準に準拠して監査を行った。監査の基準は、私たちに計算書類に重要な虚偽表示がないかどうかについて合理的な保証を得るために、監査計画を策定し、これに基づき監査を実施することを求めている。

監査においては、計算書類の金額及び開示について監査証拠を入手するための手続が実施される。監査手続は、私たちの判断により、不正又は誤謬による計算書類の重要な虚偽表示のリスクの評価に基づいて選択及び適用される。監査の目的は、内部統制の有効性について意見表明するためのものではないが、私たちは、リスク評価の実施に際して、状況に応じた適切な監査手続を立案するために、計算書類の作成と適正な表示に関連する内部統制を検討する。また、監査には、理事者が採用した会計方針及びその適用方法並びに理事者によって行われた見積りの評価も含め全体としての計算書類の開示を検討することが含まれる。

私たちは、意見表明の基礎となる十分かつ適切な監査証拠を入手したと判断している。

監査意見

私たちは、上記の計算書類が、学校法人会計基準（昭和46年文部省令第18号）に準拠して、学校法人森友学園の平成26年3月31日をもって終了する会計年度の経営の状況及び同日現在の財政状況をすべての重要な点において適正に表示しているものと認める。

利害関係

学校法人と私たちとの間には、公認会計士法の規定により記載すべき利害関係はない。

以上

独立監査人の監査報告書

平成25年5月20日

学校法人 森友学園
理事会 御中

公認会計士谷口光夫事務所

公認会計士

当監査人は、私立学校振興助成法第14条第3項の規定に基づく監査報告を行うため、昭和54年12月19日付け大阪府公告第324号に基づき、学校法人森友学園の平成24年度（平成24年4月1日から平成25年3月31日まで）の計算書類、すなわち、資金収支計算書（人件費支出内訳表を含む。）、消費収支計算書、貸借対照表（固定資産明細表、借入金明細表及び基本金明細表を含む。）、収益事業に係る貸借対照表及び損益計算書、重要な会計方針及びその他の注記について監査を行った。計算書類に対する理事者の責任

理事者の責任は、学校法人会計基準（昭和46年文部省令第18号）に準拠して計算書類を作成し適正に表示することにある。これには、不正又は誤謬による重要な虚偽表示のない計算書類を作成し適正に表示するために理事者が必要と判断した内部統制を整備及び運用することが含まれる。監査人の責任

当監査人の責任は、当監査人が実施した監査に基づいて、独立の立場から計算書類に対する意見を表明することにある。当監査人は、我が国において一般に公正妥当と認められる監査の基準に準拠して監査を行った。監査の基準は、当監査人に計算書類に重要な虚偽表示がないかどうかについて合理的な保証を得るために、監査計画を策定し、これに基づき監査を実施することを求めている。

監査においては、計算書類の金額及び開示について監査証拠を入手するための手続が実施される。監査手続は、当監査人の判断により、不正又は誤謬による計算書類の重要な虚偽表示のリスクの評価に基づいて選択及び適用される。監査の目的は、内部統制の有効性について意見表明するためのものではないが、当監査人は、リスク評価の実施に際して、状況に応じた適切な監査手続を立案するために、計算書類の作成と適正な表示に関連する内部統制を検討する。また、監査には、理事者が採用した会計方針及びその適用方法並びに理事者によって行われた見積りの評価も含め全体としての計算書類の表示を検討することが含まれる。

当監査人は、意見表明の基礎となる十分かつ適切な監査証拠を入手したと判断している。監査意見

当監査人は、上記の計算書類が、学校法人会計基準（昭和46年文部省令第18号）に準拠して、学校法人森友学園の平成25年3月31日をもって終了する会計年度の経営の状況及び同日現在の財政状態をすべての重要な点において適正に表示しているものと認める。

利害関係

学校法人と当監査人との間には、公認会計士法の規定により記載すべき利害関係はない。

以上

独立監査人の監査報告書

平成24年5月31日

学校法人 森友学園

理事会 御中

公認会計士谷口光夫事務所

公認会計士

当監査人は、私立学校振興助成法第14条第3項の規定に基づき監査報告を行うため、昭和54年12月19日付け大阪府公告第324号に基づき、学校法人森友学園の平成23年度（平成23年4月1日から平成24年3月31日まで）の計算書類、すなわち、資金収支計算表（人件費支出内訳表を含む）、消費収支計算表及び貸借対照表（固定資産明細表、借入金明細表及び基本金明細表を含む）について監査を行った。この計算書類の作成責任は理事者にあり、当監査人の責任は独立の立場から計算書類に対する意見を表明することにある。

当監査人は、我が国において一般に公正妥当と認められる監査の基準に準拠して監査を行った。監査の基準は、当監査人に計算書類に重要な虚偽の表示がないかどうかの合理的な保証を得ることを求めている。監査は、試査を基礎として行われ、理事者が採用した会計方針及びその適用方法並びに理事者によって行われた見積りの評価も含め全体としての計算書類の表示を検討することを含んでいる。当監査人は、監査の結果として意見表明のための合理的な基礎を得たと判断している。

当監査人は、上記の計算書類が、学校法人会計基準（昭和46年文部省令第18号）に準拠して、学校法人森友学園の平成24年3月31日をもって終了する会計年度の経営の状況及び同日現在の財政状態をすべての重要な点において適正に表示しているものと認める。

学校法人と当監査人との間には、公認会計士法の規定により記載すべき利害関係はない。

以上

誓 約 書

- 私
 当法人

は、国と国有財産売買契約を締結するにあたり、下記1及び2のいずれにも該当せず、将来においても該当しないことを誓約します。

この誓約が虚偽であり、又はこの誓約に反したことにより、当方が不利益を被ることとなっても、異議は一切申し立てません。

また、当方が下記1に該当しないことを確認するため、当方の個人情報について、国が警察当局へ情報提供することに同意します。

記

1 契約の相手方として不適当な者

- (1) 法人等（個人、法人又は団体をいう。）の役員等（個人である場合はその者、法人である場合は役員又は支店若しくは営業所の代表者、団体である場合は代表者、理事等、その他経営に実質的に関与している者をいう。以下同じ。）が、暴力団（暴力団員による不当な行為の防止等に関する法律（平成3年法律第77号）第2条第2号に規定する暴力団をいう。以下同じ。）又は暴力団員（同法第2条第6号に規定する暴力団員をいう。以下同じ。）であるとき
- (2) 役員等が、自己、自社若しくは第三者の不正の利益を図る目的、又は第三者に損害を加える目的をもって、暴力団又は暴力団員を利用するなどしているとき
- (3) 役員等が、暴力団又は暴力団員に対して、資金等を供給し、又は便宜を供与するなど直接的あるいは積極的に暴力団の維持、運営に協力し、若しくは関与しているとき
- (4) 役員等が、暴力団又は暴力団員であることを知りながらこれを不当に利用するなどしているとき
- (5) 役員等が、暴力団又は暴力団員と社会的に非難されるべき関係を有しているとき

2 公序良俗に反する使用等

暴力団若しくは法律の規定に基づき公の秩序を害するおそれのある団体等であることが指定されている者の事務所又はその他これに類するものの用に供し、また、これらの用に供されることを知りながら、所有権を第三者に移転し又は〇〇物件を第三者に賃貸すること。

契約担当官 財務（支）局長 殿

平成25年 8 月 26 日

住所又は所在地 大阪市淀川区塚本1丁目6番25号

氏名又は名称 学校法人森友学園 理事長 籠池康博

※ 法人の場合には、別紙役員一覧を添付
別紙

役員一覧

役職名	氏名（ふりがな）	性別	住所	生年月日
理事長	かごいけやすひろ 籠池康博	男	豊中市本町6-12-62	
理事				
理事				
理事				
理事				
理事				

(注) 本様式には、法人登記の現在事項全部証明書に記載されている役員（支配人が契約を締結
する場合には、その者も含む）全員を記載すること

学校法人 森友学園 瑞穂の國記念小學院(仮称)設置計画書

目 次

1. 設置計画の概要
 - * 添付資料
 - 1-1 学校位置図
 - 1-2 最寄り駅までの距離がわかる地図
2. 施設の概要
 - * 添付資料
 - 2-1 校地の地積測量図
 - 2-2 運動場の面積を算出した資料
 - 2-3 校舎の配置図、各階平面図、立面図
 - 2-4 校舎建築に係る費用の見積書
3. 教職員組織
4. 学校設置に係る資金計画
 - * 添付書類
 - 4-1 設置者の寄附行為 (1:現行 2:新規 3:新旧対照表)
 - 4-2 事業計画決定時における評議員会議事録
 - 4-3 事業計画決定時における理事会議事録
 - 4-4 自己資金相当分の現金預金を保有することを証する書類
 - 4-5 寄付者の一覧
 - 4-6 収支計画・返済計画概要
 - 4-7 負債償還計画書
 - 4-8 資産状況予測(平成 26 年度末)
・不動産鑑定評価書(写し)
 - 4-9 設置候補図書リスト
 - 4-10 購入予定校具・教具リスト
5. 教育内容
6. 設置者の状況
 - * 添付書類
 - 6-1 法人登記簿謄本
 - 6-2 理事会・評議員会名簿
 - 6-3 計算書類(平成 23 年度～平成 25 年度)

1. 設置計画の概要

私立小学校設置計画書

1. 設置計画の概要

学校の種類	小学校	
学校名	瑞穂ノ國記念小學院（仮称）	
開設時期（予定）	平成28年 4月 1日	
設置者	学校法人 森友学園	
代表者氏名	総裁理事長 籠池 康博	
代表者の 主な職歴		
学校の位置	※別添、学校位置図のとおり、	
最寄駅	阪急庄内駅	
最寄駅から学校 までの手段と所 要時間	駅下車北に向かい 徒歩約15分	
設置目的	教育基本法はもとより学校教育法をはじめとする関係法令の定めに従い、心身の発達に応じて義務教育として行われる普通教育のうち基礎的なものを施すことを目的とする、	
当該学校におけ る教育方針	国家有為の人材育成の為の幼小一貫教育に伴う初等教育の実施。具体的には、人間として日本人として識っておかねばならぬ人間の道、守らねばならぬ規範、持っていなければならない品格情操を小学校時代に体得しつつ、知識技術をも幅広く自らのものとするため、歴史と伝統教育に基づき、すべて本物と接し体得させる教育を実践し、確かな実力をつけ国家・社会に貢献する有為な人材を育成する、	
学校規模	学級数	12学級（1学年2学級）
	収容定員	480名（1学年40名×2クラス） ※開設年度の2年生のみ50名

児童数見込み	都道府県別 市区町村別	<p>【初年度】1年生80名 2年生50名</p> <p>大阪府内（計110名）</p> <ul style="list-style-type: none"> ・大阪市：15名 ・豊中市：35名 ・池田市：15名 ・茨木市、高槻市その他：5名 ・箕面市：25名 ・吹田市：15名 <p>大阪府外（計20名）</p> <ul style="list-style-type: none"> ・兵庫県宝塚市、川西市：10名 ・兵庫県伊丹市、西宮市、尼崎市：10名 <p>【完成年度】</p> <p>大阪府内（計390名）</p> <ul style="list-style-type: none"> ・大阪市：45名 ・豊中市：130名 ・池田市：45名 ・茨木市、高槻市その他：20名 ・箕面市：100名 ・吹田市：50名 <p>大阪府外（計60名）</p> <ul style="list-style-type: none"> ・兵庫県宝塚市、川西市：30名 ・兵庫県伊丹市、西宮市、尼崎市：30名
	児童数見込みの根拠	<p>小学校進級希望者より推測（在園児）</p> <p>豊中市周辺園児よりの進学等</p> <p>別紙参照</p>

*児童数確保の見込みについて

新設する瑞穂の國記念小学院（仮称）の入学児童数の見込みについては、以下のアンケートや分析結果に基づき予測した。

- ① 塚本幼稚園幼児教育学園（以下：本園）の在籍園児保護者アンケート
- ② 豊中市内の幼稚園児保護者へのアンケート
- ③ 豊中市以外の地域からの児童獲得数可能性分析
- ④ 開学初年度の2年生の入学児童数の予測（1・2年同時開学のため）＝他小学校の事例分析

以下に、①～④の個々について説明し、それらの結果を総合し、本園が平成28年度に開設を予定している小学校が定員1年生80名、2年生50名を確保することは可能であることを記述する。

① 在籍園児保護者アンケート（別紙1参照）について＝平成26年7月実施

- ・調査対象 本園園児の全保護者（在籍園児数 年長：75名 年中：54名 年少：67名）
※年中児は開学年度に小学1年生（新入学）、年長児は同じく小学2年生（編入学）に該当する。
- ・調査内容 ・在籍年次・性別
・本園が新設を予定している小学校への進学意志と学費について
・既存の公私立小学校に対する印象など
- ・回答件数 96名（回収率 年長 37名49.3% 年中 25名46.3% 年少 40名59.7%）
※兄弟姉妹での在籍があるので、回答件数と各年次園児数の合計は一致しない。
- ・集計結果 別紙2参照

*入学可能性についての回答結果（在籍年次との関係）

<問5について>

「必ず入学させる」「おそらく入学させる」「入学させる可能性が高い」「入学させる可能性がある」とした回答者は全員出願すると仮定。

<問7について>

解決策が講じられれば「入学する」とした回答者の半数が出願すると仮定（必ずしも全員が解決策の一つである奨学金を受けられるとは限らないので）。

→ 上記の合計を出願者数と想定し、それらを在籍年次別に見ると以下の通りとなる。

→ 若干、楽観的と見えるかもしれないが、アンケート回収率が年長49.3%、年中46.3%、年少59.7%であることを考えると、以下の数字はクリアできると確信している。

- ・年長児 13（問5該当回答者数）＋3（問7該当回答者の半数）＝16
 - ・年中児 7（問5該当回答者数）＋3（問7該当回答者の半数）＝10
 - ・年少児 21（問5該当回答者数）＋3（問7該当回答者の半数）＝24
- （次ページ以降表参照）

* 年長児

問 5

選択項目	男児		女児		無回答	
	人数	構成比	人数	構成比	人数	構成比
必ず入学させる	0	0.0%	1	6.3%	0	0.0%
おそらく入学させる	0	0.0%	2	12.5%	0	0.0%
入学させる可能性が高い	0	0.0%	0	0.0%	0	0.0%
入学させる可能性がある	8	42.1%	2	12.5%	0	0.0%
入学させる可能性は低い	9	47.4%	6	37.5%	2	100.0%
入学させない	2	10.5%	5	31.3%	0	0.0%
無回答	0	0.0%	0	0.0%	0	0.0%
合計	19	100.0%	16	100.0%	2	100.0%

問 7

選択項目	男児		女児		無回答	
	人数	構成比	人数	構成比	人数	構成比
入学する	5	55.6%	1	16.7%	1	50.0%
入学しない	4	44.4%	5	83.3%	1	50.0%
無回答	0	0.0%	0	0.0%	0	0.0%
合計	9	100.0%	6	100.0%	2	100.0%

* 年中児

問 5

選択項目	男児		女児		無回答	
	人数	構成比	人数	構成比	人数	構成比
必ず入学させる	0	0.0%	0	0.0%	0	0.0%
おそらく入学させる	0	0.0%	0	0.0%	0	0.0%
入学させる可能性が高い	2	16.7%	0	0.0%	0	0.0%
入学させる可能性がある	4	33.3%	1	8.3%	0	0.0%
入学させる可能性は低い	4	33.3%	10	83.3%	1	100.0%
入学させない	2	16.7%	1	8.3%	0	0.0%
無回答	0	0.0%	0	0.0%	0	0.0%
合計	12	100.0%	12	100.0%	1	100.0%

問 7

選択項目	男児		女児		無回答	
	人数	構成比	人数	構成比	人数	構成比
入学する	2	50.0%	4	40.0%	0	0.0%
入学しない	2	50.0%	4	40.0%	0	0.0%
無回答	0	0.0%	2	20.0%	1	100.0%
合計	4	100.0%	10	100.0%	1	100.0%

* 年少児

問 5

選択項目	男児		女児		無回答	
	人数	構成比	人数	構成比	人数	構成比
必ず入学させる	1	5.9%	2	8.7%	0	
おそらく入学させる	2	11.8%	1	4.3%	0	
入学させる可能性が高い	2	11.8%	0	0.0%	0	
入学させる可能性がある	5	29.4%	8	34.8%	0	
入学させる可能性は低い	7	41.2%	11	47.8%	0	
入学させない	0	0.0%	1	4.3%	0	
無回答	0	0.0%	0	0.0%	0	
合計	17	100.0%	23	100.0%	0	

問 7

選択項目	男児		女児		無回答	
	人数	構成比	人数	構成比	人数	構成比
入学する	2	33.3%	1	11.1%	0	
入学しない	3	50.0%	5	55.6%	0	
無回答	1	16.7%	0	0.0%	0	
合計	6	100.0%	9	100.0%	0	

② 豊中市内の幼稚園児保護者へのアンケート（別紙3参照）について＝平成25年10月実施

- ・調査対象 豊中市内の幼稚園に在籍する園児の保護者
- ・調査内容 本園が新設を予定している小学校への興味・関心、進学希望度など
- ・回答件数 1,200件（配布 幼稚園19園 1,977件） 回答率60.7%
- ・集計結果 別紙4参照

*入学可能性についての回答結果

本調査の回答において「入学したい」29名（2.4%）、「入学を検討したい」65名（5.4%）となり、入学の意向を持つ回答者の合計は94名（7.8%）となっている。さらに新設予定の小学校の関心度については、説明会に「是非参加したい」「参加を検討したい」との回答の合計が305名（25.4%）となっており、当該小学校への進学可能性のある者は相当数存在していることを示している。

*児童数確保の見通しについて

本アンケートについては、建設予定地である豊中市の幼稚園児数の合計が6717名（平成25年5月1日当時 大阪府ホームページより）であり、保護者数もほぼ同数と仮定した場合、実施率は29.4%となる。本アンケートでは在籍年次を確定できないが、今回の調査における「入学したい」との回答者29名のみを最も可能性の高い志願者とし、回答人数の3分の1の10名が開設年度の新1・2年にあたる年少児・年中児での志願者と想定し、さらにアンケート実施率の29.4%を考慮すると豊中市内から3.4倍の各学年34名の志願者が出ると考えられる。

③ 豊中市以外の地域からの児童獲得可能性分析について

前記②のアンケート結果から、本校の所在予定地である豊中市からの本校各学年の出願は34名程度と見込まれるが、その他の地域からの獲得可能性を考える参考として、近隣の私立小学校であり同一市内に所在する[]小学校の在校生分布を見ると次ページ表2の通りとなっている。

[]小学校が本校の開設予定校と同じく阪急宝塚線沿線に所在することから、②のアンケート結果により開設予定校への豊中市からの出願者を34名とし、他地域からの出願者数を[]小学校の在校生分布と同様の構成比であると仮定した場合、次ページ表3の通りとなる。

表2. 〇〇〇〇小学校在校生分布

地域名	在校生数	構成比
大阪府	232	85.6%
豊中市	78	28.8%
箕面市	57	21.0%
池田市	25	9.2%
豊能郡	2	0.7%
大阪市	25	9.2%
吹田市	30	11.1%
摂津市	1	0.4%
茨木市	12	4.4%
高槻市	2	0.7%
兵庫県	36	13.3%
宝塚市	8	3.0%
川西市	7	2.6%
西宮市	3	1.1%
伊丹市	7	2.6%
尼崎市	8	3.0%
川辺郡	1	0.4%
神戸市	0	0.0%
芦屋市	2	0.7%
その他	3	1.1%
計	271	100.0%

出所 〇〇〇〇ホームページ

表3. 本校の地域別出願者予想数

地域名	出願予想数	構成比
大阪府	101	85.6%
豊中市	34	28.8%
箕面市	25	21.2%
池田市	11	9.3%
豊能郡	1	0.8%
大阪市	11	9.3%
吹田市	13	11.0%
摂津市	0	0.0%
茨木市	5	4.2%
高槻市	1	0.8%
兵庫県	16	13.6%
宝塚市	4	3.4%
川西市	3	2.5%
西宮市	1	0.8%
伊丹市	3	2.5%
尼崎市	4	3.4%
川辺郡	0	0.0%
神戸市	0	0.0%
芦屋市	1	0.8%
その他	1	0.8%
計	118	100.0%

本園が開設を予定している小学校が、豊中市を含めて主な児童獲得圏と想定している北摂地域を中心とした大阪府からは、表3から計101名の出願が見込まれることになる。同じく尼崎市、宝塚市等の兵庫県下の阪急電車沿線地域からは16名の出願が見込まれ合わせて117名となる。

④ 開学初年度の2年生の入学児童数の予測（1・2年同時開学のため）＝他小学校の事例分析

開学初年度に2年生を同時に募集する点については、開学年度（平成26年4月開校）に1、2年生同時募集を行った茨城県の〇〇〇〇小学校を例にとると、その際の出願者数は1年生175名、2年生58名（募集人数90名）であった。2年生については1年生の約33%程度が出願すると思われる。

<新設する瑞穂の國記念小学院（仮称）の入学児童数の見込みについて>

A. 1年生の入学児童数

①の結果から、10名以上の出願者数が見込まれる。

②及び③の結果から、117名程度の出願者数が見込まれる。

以上により、少なくとも合計127名の出願者が期待でき、1年生入学定員80名の確保は十分可能であると考えられる。

B. 2年生の入学児童数

①の結果から16名以上の出願者数が見込まれる。

④の分析により、1年生の出願見込み数117名（本園以外） $\times 0.33 \approx 39$ 程度の出願者数が見込まれる。

以上により、少なくとも合計 55 名の出願者が期待でき、2 年生入学定員 50 名の確保は十分可能であると考え、

以上のように、本園が実施したアンケート等から募集定員 1 年生 80 名、2 年生 50 名の確保は十分可能であると考え、

さらに、新設する瑞穂の國記念小学院（仮称）は、既存の私立小学校とは一線を画する独自の教育理念と教育方針を持っているが、この間の小学校設立の準備活動において、多くの人々と接触する機会を得たが、本園の教育理念と教育方針に賛同する声は実に多かった。そのことは、小学校設立資金の寄付が 274 件（8 月 11 日現在、まだまだ増えると思われる）にもものぼっていることにも反映されている。

また小学校の設立予定地である豊中市、吹田市等を含む北摂地域各市は、勤労者世帯の年間平均収入について大阪府平均を上回っており（表 4 参照）阪急電車沿線である茨木市、高槻市まで含め、私立小学校進学を視野に入れている保護者は相当数存在すると思われる。このことも、生徒確保の可能性を高める要因となると思われる。

表 4 大阪府地区別勤労者世帯年収（単位：千円）

大阪府平均	北摂地域					
	豊中市	吹田市	池田市	箕面市	茨木市	高槻市
6,758	8,058	7,607	7,484	8,124	8,602	7,057

出所 大阪府統計データ

以上

小学校設立に関するアンケート調査（在園生）

学校法人森友学園は、大塚荷置中（阪急宝塚線河内駅）に小学校の設立を計画しています。皆様のお子様が進路についてのお考えをこのアンケート調査でお聞きすることによって、設立する小学校のより需要に合ったものにしていきたいと考えております。

皆様よりいただきました情報は、小学校の設立に係る統計資料としてのみ活用するものであり、それ以外の目的で用いることは一切ございませんので、ご協力のほど、お願い申し上げます。

なお、提出は、平成26年7月14日（月）までにお願いたします

問1 お子様は、現在、幼稚園何学年ですか？ 複数の園児をお持ちの場合、当てはまるものすべての番号に○をつけてください。

1. 平長 2. 年中 3. 年少

問2 お子様の性別を教えてください。問1で複数の回答をされた場合、()内に学年をお書きください。

1. 男児 () 2. 女児 ()

問3 いまの公立小学校に対する不満は何ですか？ 当てはまるものすべての番号に○をつけてください。

1. 学校運営に理念がない、校長の顔が見えない。
 2. 子供を真剣に育てようとする意気、覚悟が感じられない。
 3. 子供だけでなく、保護者も成長させようという姿勢が感じられない。
 4. 道徳教育が成り立っていない、道徳に対する意識がない。
 5. 教員に向上心、気概がない。
 6. 進学指導ができていない。
 7. 「学びの場」としての空間ができていない。

問4 いまの私立小学校に対する不満は何ですか？ 当てはまるものすべての番号に○をつけてください。

1. 進学指導にばかり力を入れ、児童の心の成長に関するアプローチに欠ける。
 2. 宗教教育等、心の成長に関するアプローチの方法として、塚本幼稚園につながる小学校がない。
 3. 指導内容に対して、授業料が高すぎる。
 4. 給食の食材の産地がわからず、不安である。
 5. 小学校の中ですべての学習が完結せず、塾にも通わなければならない。

問5 学校法人森友学園の設立する小学校は、問3・問4が不満をすべて解決します。皆さんは、お平塚を学校法人森友学園の設立する小学校に入学させますか？ 当てはまるものすべての番号に○をつけてください。

1. 必ず入学させる。 2. おそらく入学させる。
 3. 入学させる可能性が高い。 4. 入学させる可能性がある。
 5. 入学させる可能性は低い。 6. 入学させない。

問6 問5で当てはまる6と答えた方に伺います。入学をためらうの、またはなぜですか？ 当てはまるものすべての番号に○をつけてください。

1. 公立小学校の教育で十分だから。
 2. 他に進学を考えている私立小学校があるから。
 3. 塚本幼稚園の理念に共感できていないから。
 4. 公立小学校は無償であり、入学金・授業料を支払ってまで私立小学校に行かせようとは思わないから。
 5. 自宅が遠いから。

問7 問6で4または5と答えた方に伺います。問4の問題点について、4は「返済不要の奨学金制度、または特待生制度を作る」、5は「遠距離までスクールバスを走らせる」という解決策が講じられれば、入学しますか？ 当てはまるものすべての番号に○をつけてください。

1. 入学する。 2. 入学しない。

問8 問7で2と答えた方に伺います。入学しない理由は何か？ 自由にお書きください。

問9 いま、小学生をお持ちの方、またお持ちでない場合はいらっしゃるかと仮定して、学校法人森友学園の設立する小学校が中途募集を行うとした場合、お子様を新設小学校に転校させますか？ 当てはまるものすべての番号に○をつけてください。

1. 必ず転校させる。
 2. おそらく転校させる。
 3. 転校させる可能性が高い。
 4. 転校させる可能性がある。
 5. 転校させる可能性は低い。
 6. 転校させない。

問10 小学生をお持ちの方は、学年をお教えください。複数の小学生をお持ちの場合、当てはまるものすべての番号に○をつけてください。

1. 1年生 2. 2年生 3. 3年生
 4. 4年生 5. 5年生 6. 6年生

問 11 塚本幼稚園に通う園児の保護者以外の方には、新設小学校への入学を勧めますか？ 当てはまるものが
どの番号に○をつけてください。

- 1. 必ず入学を勧める。
- 2. おそらく入学を勧める。
- 3. 入学を勧める可能性が高い。
- 4. 入学を勧める可能性がある。
- 5. 入学を勧める可能性は低い。
- 6. 入学を勧めない。

問 12 学校法人森友学園の設立する小学校に収める月々の授業料（教材費を含む）として、いくらが妥当で
すか？ 当てはまるものひとつの番号に○をつけてください。

- 1. 50,000円未満
- 2. 50,000円以上60,000円未満
- 3. 60,000円以上70,000円未満
- 4. 70,000円以上80,000円未満
- 5. 80,000円以上90,000円未満
- 6. 90,000円以上

問 13 学校法人森友学園の設立する小学校の教員について、期待する点を自由にお書きください。

質問は以上です。ご協力ありがとうございました。

塚本幼稚園在園生アンケート(単純集計表)

問1 お子様は現在幼稚園何学年ですか

		回答数	構成比
1)	年長	37	36.3%
2)	年中	25	24.5%
3)	年少	40	39.2%
	無回答	0	0.0%
	計	102	100.0%

問2 お子様の性別 年長

		回答数	構成比
1)	男児	19	51.4%
2)	女児	16	43.2%
	無回答	2	5.4%
	計	37	100.0%

問2 お子様の性別 年中

		回答数	構成比
1)	男児	12	48.0%
2)	女児	12	48.0%
	無回答	1	4.0%
	計	25	100.0%

問2 お子様の性別 年少

		回答数	構成比
1)	男児	17	42.5%
2)	女児	23	57.5%
	無回答	0	0.0%
	計	40	100.0%

問3 いまの公立小学校に対する不満は何ですか？
当てはまるものすべての番号に○をつけてください。

		回答数	構成比
1)	学校運営に理念がない、校長の顔が見えない	21	21.9%
2)	子供を真剣に育てようとする信念、覚悟が感じられない。	33	34.4%
3)	子供だけでなく、保護者も成長させようという姿勢が感じられない。	32	33.3%
4)	道徳教育が成り立っていない。道徳に対する見識がない。	37	38.5%
5)	教員に向上心、気概がない。	32	33.3%
6)	進学指導ができていない。	24	25.0%
7)	「学びの場」としての空間ができていない。	33	34.4%
	無回答	15	15.6%
	回答者数	96	

問4 いまの私立小学校に対する不満は何ですか？
当てはまるものすべての番号に○をつけてください。

		回答数	構成比
1)	進学指導にばかり力を入れ、児童の心の成長に関するアプローチに欠ける。	21	21.9%
2)	宗教教育等、心の成長に関するアプローチの方法として、塚本幼稚園につながる小学校がない。	21	21.9%
3)	指導内容に対して、授業料が高すぎる。	43	44.8%
4)	給食の食財の産地がわからず、不安である。	12	12.5%
5)	小学校の中ですべての学習が完結せず、塾にも通わなければならない。	44	45.8%
	無回答	13	13.3%
	回答者数	96	

問5 皆さんは、お子様を学校法人森友学園の設立する小学校に入学させますか？
当てはまるものひとつの番号に○をつけてください。

		回答数	構成比
1)	必ず入学させる。	1	4.2%
2)	おそらく入学させる	5	5.2%
3)	入学させる可能性が高い。	4	4.2%
4)	入学させる可能性がある	26	27.1%
5)	入学させる可能性は低い。	17	19.0%
6)	入学させない	10	10.4%
	無回答	0	0.0%
	計	96	100.0%

問6 問5で5または6と答えた方に伺います。入学をためらうのはなぜですか？
当てはまるものすべての番号に○をつけてください。

		回答数	構成比
1)	公立小学校の教育で十分だから。	10	17.5%
2)	他に進学を考えている私立小学校があるから。	9	15.9%
3)	塚本幼稚園の理念に共鳴できていないから。	0	0.0%
4)	公立小学校は無償であり、入学金・授業料を支払ってまで私立小学校に行かせようとは思わないから。	21	36.3%
5)	自らが選いから。	38	66.7%
	無回答	2	3.5%
	回答者数	57	100.0%

問7 問6で4または5と答えた方に伺います。
問4の問題点について、4は「返済不要の奨学金制度、または特待生制度を作る」、
5は「遠距離までスクールバスを走らせる」、という解決策が講じられれば、入学しますか？
当てはまるものひとつの番号に○をつけてください

		回答数	構成比
1)	入学する。	16	37.2%
2)	入学しない。	29	53.5%
	無回答	4	9.3%
	計	43	100.0%

問9 いま、小学生をお持ちの方、またお持ちでない場合はいらっしやると仮定して、学校法人森友学園の設立する小学校が中途募集を行うとした場合、お子様を新設小学校に転校させますか？
当てはまるものひとつの番号に○をつけてください。

		回答数	構成比
1)	必ず転校させる。	1	1.0%
2)	おそらく転校させる。	4	4.2%
3)	転校させる可能性が高い。	5	5.2%
4)	転校させる可能性がある。	22	22.9%
5)	転校させる可能性は低い。	41	42.7%
6)	転校させない。	9	9.4%
	無回答	14	14.6%
	計	96	100.0%

問10 小学生をお持ちの方は、学年をお教えてください。
複数の小学生をお持ちの場合、当てはまるものすべての番号に○をつけてください。

		回答数	構成比
1)	1年生	12	12.5%
2)	2年生	9	9.4%
3)	3年生	5	5.2%
4)	4年生	1	1.0%
5)	5年生	3	3.1%
6)	6年生	0	0.0%
	無回答	71	74.0%
	回答者数	96	100.0%

問11 塚本幼稚園に通う園児の保護者以外の方に、新設小学校への入学を勧めますか？
 当てはまるものひとつの番号に○をつけてください。

		回答数	構成比
1)	必ず入学を勧める	2	2.1%
2)	おそらく入学を勧める	9	9.4%
3)	入学を勧める可能性が高い	7	7.3%
4)	入学を勧める可能性がある	43	44.8%
5)	入学を勧める可能性は低い	24	25.0%
6)	入学を勧めない	7	7.3%
	無回答	4	4.2%
	計	96	100.0%

問12 学校法人森友学園の設立する小学校に収める月々の授業料(教材費を含む)として、
 いくらが妥当ですか？ 当てはまるものひとつの番号に○をつけてください。

		回答数	構成比
1)	50,000円未満	46	47.9%
2)	50,000円以上60,000円未満	26	27.1%
3)	60,000円以上70,000円未満	11	11.5%
4)	70,000円以上80,000円未満	6	6.3%
5)	80,000円以上90,000円未満	1	1.0%
6)	90,000円以上	0	0.0%
	無回答	6	6.3%
	計	96	100.0%

小学校設立に関するアンケート調査

学校法人森友学園は、大阪府豊中市（阪急宝塚線庄内駅）に小学校の設立を計画しています。皆様のお考えをこのアンケート調査でお聞きすることによって、設立する小学校をより需要に合ったものにしていきたいと考えております。

なお、皆様よりいただきました情報は、小学校の設立に係る統計資料としてのみ活用するものであり、それ以外の目的で用いることは一切ございません。

ご協力のほど、お願い申し上げます。

問1 教育内容の特色について、良いと思うものはどれですか。あてはまるものすべての番号に○をしてください。

1. 心の教育として「道徳」重視、礼儀正しく人間性豊かな児童
2. 小1からネイティブ教師につく
3. すべての教科の基礎となる読書指導に力を入れ、「読書タイム」を設けます

問2 小学校の設立に関心がありますか。あてはまるものひとつの番号に○をしてください。

1. 大いに関心がある
2. 関心がある
3. 多少関心がある
4. 関心がない

問3 小学校の学校説明会が実施される場合は参加したいとお考えですか。あてはまるものひとつの番号に○をしてください。

1. 是非参加したい
2. 参加を検討したい
3. 参加しない
4. 今は分からない

問4 小学校が開校した場合、入学を希望しますか。あてはまるものひとつの番号に○をしてください。

1. 入学したい
2. 入学を検討したい
3. 説明会に参加してから受験を検討したい
4. 関心はあるが、今のところ受験は考えていない
5. 受験しない

質問は以上です。ご協力ありがとうございました。

塚本幼稚園豊中市内アンケート(単純集計表)

問1 教育内容の特色について、良いと思うものはどれですか。(複数回答可)

		回答数	構成比
1)	心の教育として「道徳」重視、礼儀正しく人間性豊かな児童	712	59.3%
2)	小1からネイティブ教師につく	754	62.9%
3)	すべての教科の基礎となる読書指導に力を入れ、「読書タイム」を設けます	535	44.6%
	無回答	0	0.0%
	回答者数	1200	

問2 小学校の設立に関心がありますか。(当てはまるもの一つ)

		回答数	構成比
1)	大いに関心がある	88	7.3%
2)	関心がある	205	17.1%
3)	多少関心がある	587	48.9%
4)	関心がない	315	26.3%
	無回答	4	0.3%
	計	1200	100.0%

問3 小学校の学校説明会が実施される場合は参加したいとお考えですか。(当てはまるもの一つ)

		回答数	構成比
1)	是非参加したい	67	5.6%
2)	参加を検討したい	238	19.8%
3)	参加しない	403	33.6%
4)	今は分からない	490	40.8%
	無回答	2	0.2%
	計	1200	100.0%

問4 小学校が開校した場合、入学を希望しますか。(当てはまるもの一つ)

		回答数	構成比
1)	入学したい	29	2.4%
2)	入学を検討したい	65	5.4%
3)	説明会に参加してから受験を検討したい	127	10.6%
4)	関心はあるが、今のところ受験は考えてない	554	46.2%
5)	受験はしない	421	35.1%
	無回答	4	0.3%
	計	1200	100.0%

学校位置図



臺中市野田街1501

位圖圖 S=1/4000

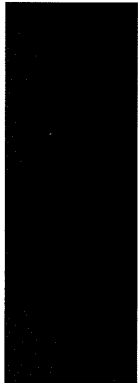
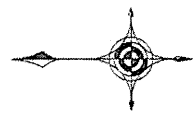

最寄り駅までの距離がわかる地図

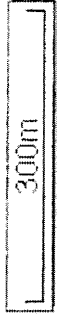
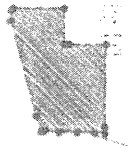

地図精度上、データ作成上の誤差を含みます。参考図としてご利用ください。

豊中市野田町1501

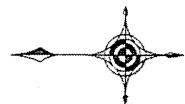

2. 施設の概要

2. 施設の概要

【瑞穂の國記念小学院(仮称)】

校地面積	自己所有	借地	合計
			8770.43 m ²
運動場面積	自己所有	借地	合計
		4845.0 m ²	4845.0 m ²
校舎	構造	S造、木造	
	建築面積	2228.54 m ²	
	延床面積	4010.57 m ² (専用部分 m ² 共用部分 m ²)	
	普通教室	12室 814.32 m ² (専用・共用)	
	社会科室	1室 91.26 m ² (専用・共用)	
	社会科室準備室・標本室	1室 30.42 m ² (専用・共用)	
	理科室	1室 91.26 m ² (専用・共用)	
	理科室準備室・標本室	1室 30.42 m ² (専用・共用)	
	音楽室	1室 91.26 m ² (専用・共用)	
	音楽室準備室	1室 30.42 m ² (専用・共用)	
	図工室	1室 91.26 m ² (専用・共用)	
	図工室準備室	1室 30.42 m ² (専用・共用)	
	図書室・書庫	2室 155.88 m ² (専用・共用)	
	保健室及び休憩室	1室 60.84 m ² (専用・共用)	
	職員室	1室 126.09 m ² (専用・共用)	
	職員研究室	1室 60.84 m ² (専用・共用)	
	その他：視聴覚室	1室 99.45 m ² (専用・共用)	
	家庭科室	1室 91.26 m ² (専用・共用)	
	家庭科室準備室	1室 30.42 m ² (専用・共用)	
	多目的室(英語等)	1室 91.26 m ² (専用・共用)	
	多目的室準備室(英語等)	1室 30.42 m ² (専用・共用)	
	多目的室(修身等)	1室 91.26 m ² (専用・共用)	
	多目的室準備室(修身等)	1室 30.42 m ² (専用・共用)	
	事務室	1室 20.48 m ² (専用・共用)	
	放送室	1室 9.95 m ² (専用・共用)	
	会議室	1室 60.84 m ² (専用・共用)	
	校長室	1室 30.42 m ² (専用・共用)	
	理事長室	1室 30.42 m ² (専用・共用)	
	給食準備室(前室含む)	1室 91.26 m ² (専用・共用)	
	電気機械室	1室 20.28 m ² (専用・共用)	

	更衣室	1室 35.49 m ² (専用・共用)
	資料印刷室	1室 11.97 m ² (専用・共用)
	講堂	1室 121.68 m ² (専用・共用)
体育館	構造	S造
	建築面積	814.38 m ²
	延床面積	769.67 m ²

【飲料用水の給水源の種類】

上水道利用

校地の地積測量図

(

(

運動場の面積を算出した資料

校舎の配置図、各階平面図、立面図

※1階平面図が校舎配置図を兼ねる。

敷地求積図 S=1/500

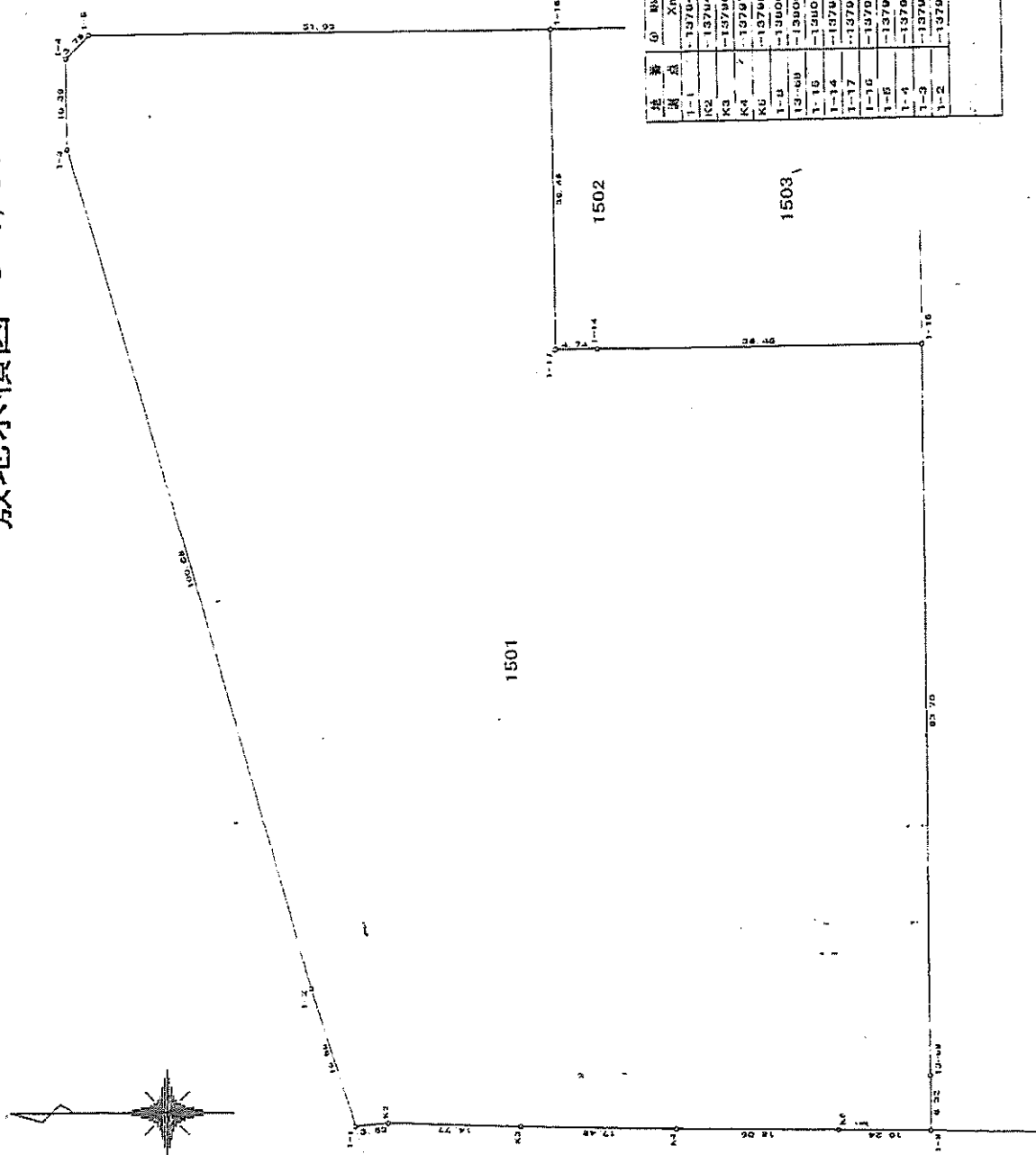

座標求積表

地番	座標	Xn	Yn	(Xn+1) Yn	延
1-1	137643.658	-48477.182	-410746.903820	3.85	3.85
1-2	137647.281	-48476.803	600488.200731	14.77	14.77
1-3	137602.046	-48477.240	692008.217605	7.43	7.43
1-4	137676.621	-48477.631	1722264.788637	18.00	18.00
1-5	137607.672	-48477.002	1371894.800000	10.24	10.24
1-6	136007.014	-48476.186	745593.042700	6.32	6.32
1-7	136007.802	-48471.002	6905.205622	0.75	0.75
1-8	136007.610	-48388.163	-1773326.031144	56.45	56.45
1-9	137671.154	-48388.230	-1943692.038470	4.74	4.74
1-10	137658.408	-48388.247	-233870.008200	36.40	36.40
1-11	137006.327	-48381.786	-251511.4.052362	51.93	51.93
1-12	137014.391	-48381.803	-2630040.665740	3.75	3.75
1-13	137011.747	-48364.686	-120737.317480	10.36	10.36
1-14	137011.770	-48304.802	1308804.230882	100.04	100.04
1-15	137038.808	-48481.340	1646819.472442	16.64	16.64
1-16			17640.972046		
1-17			8770.4300226		
1-18			8770.43		

■ 設計面地概要

計画場所 豊中市野田町1501番
 用途地種 第1種住居地域
 敷地面積 8770.43㎡ (2653.06坪)
 建築率 60% (max. 5262.26㎡)
 容積率 200% (max. 17540.86㎡)
 防火指定 防火地域

* 役所等関係各所との協議により、プランが変更になる場合があります。
 * 構造検討により、プラン変更を強いられる可能性があります

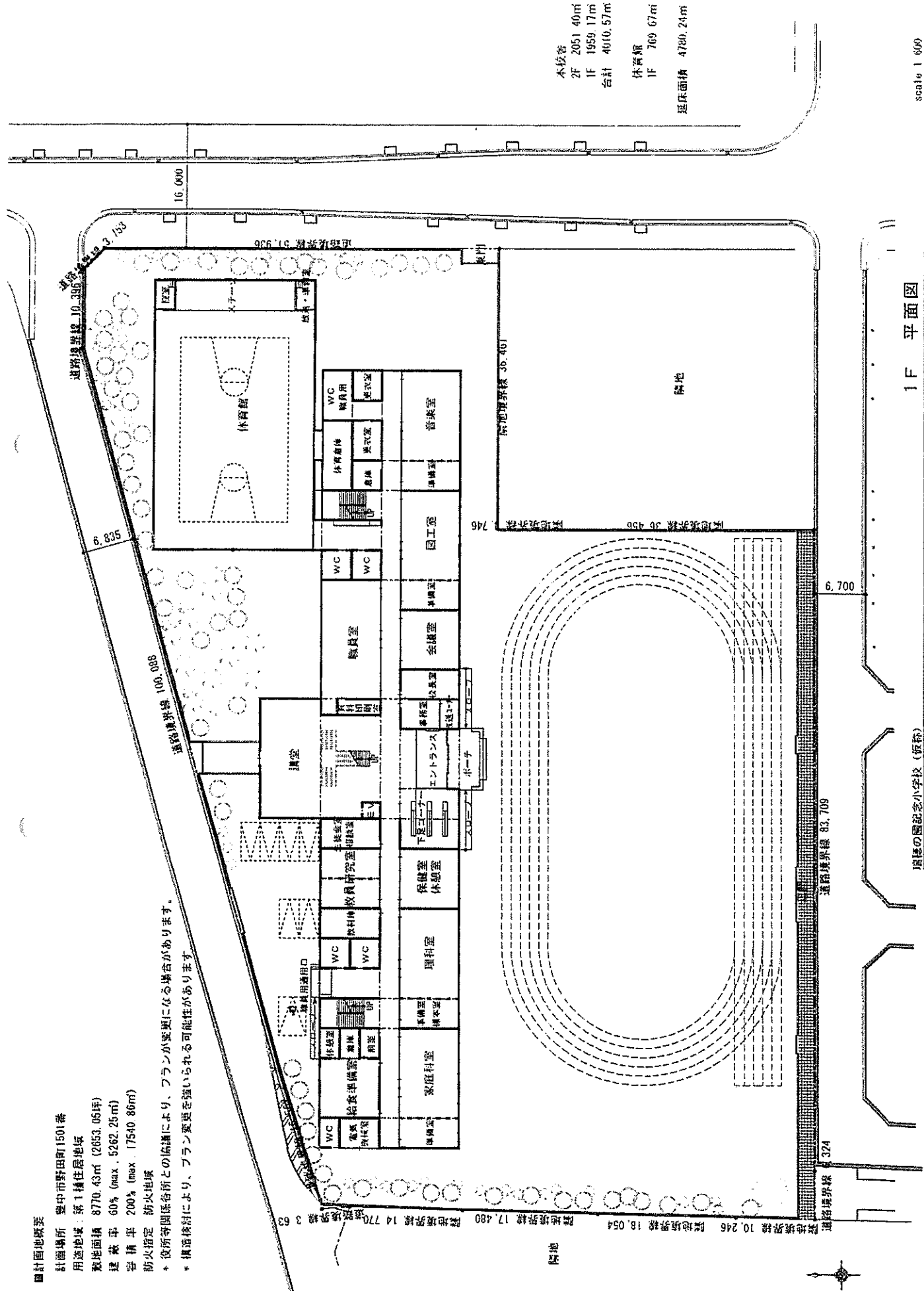

本校舎
 2F 2051.40㎡
 1F 1959.17㎡
 合計 4010.57㎡
 体育館
 1F 769.67㎡
 延床面積 4780.24㎡

1F 平面図

図書の園記念小学校 (仮称)

scale 1/600

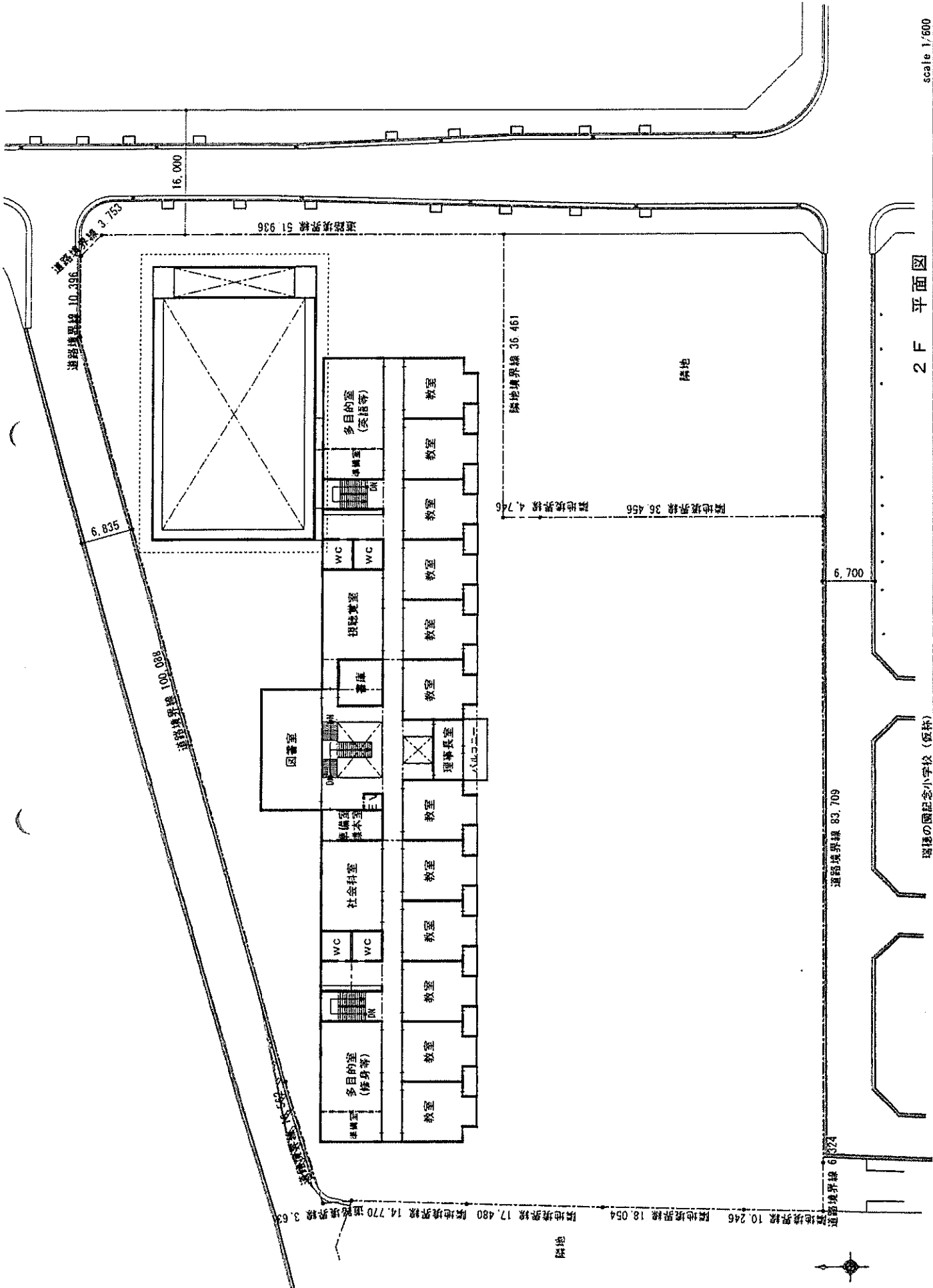

2 F 平面図

瑞穂の国記念小学校 (仮称)

scale 1/600

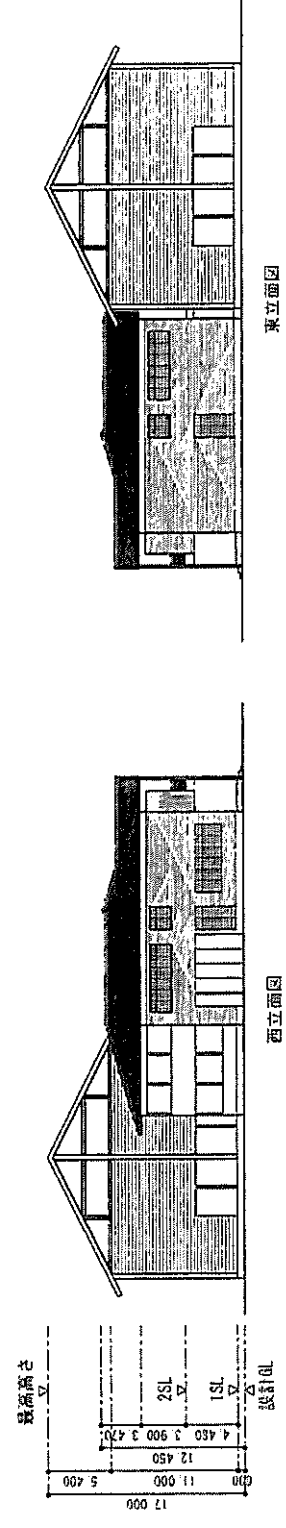
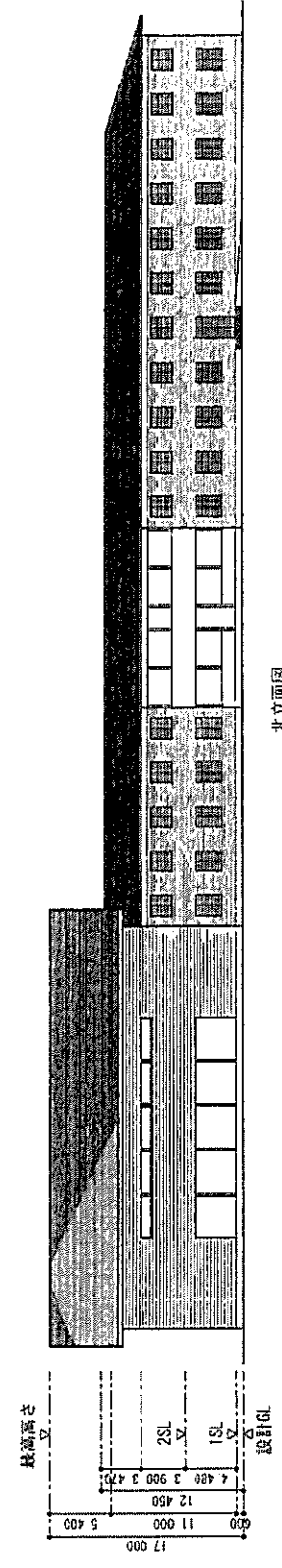
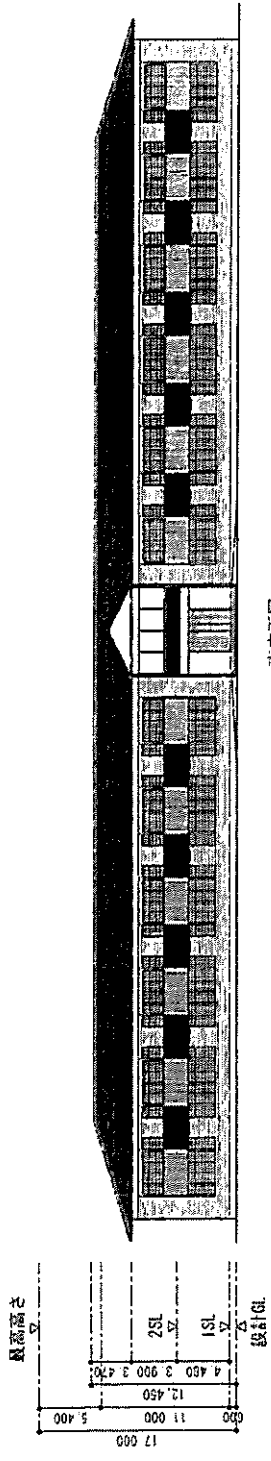

校舎建築に係る費用の見積書

平成26年8月13日

見積書

(法人名) 森友学園 新小学校設立代表 笹池 康博殿

見積金額

¥400,000,000

(消費税込)

但し、新小学校建築事業費として。(工事費、設計料含む。)

(見積者)

所在地

名称

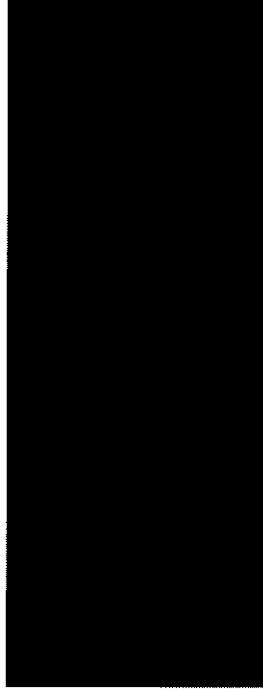

(種目別内訳)								
名	称	摘	要	数量	単位	金額	備	考
A	共通仮設工事			1	式	15,000,000		
B	建築主体工事			1	式	208,000,000		
C	電気設備工事			1	式	30,000,000		
D	機械設備工事			1	式	45,000,000		
E	昇降機設備工事			1	式	4,000,000		
F	外構工事			1	式	16,370,370		
G	諸経費			1	式	20,000,000		
H	設計監理料			1	式	32,000,000		
	合計					370,370,370		
	消費税					29,629,630		
	総合計					400,000,000		

3. 教職員組織

3. 教職員組織

【瑞穂の國記念小學院（仮称）】

教職員		1年目		2年目		3年目		4年目		5年目		6年目	
		専任	兼任	専任	兼任	専任	兼任	専任	兼任	専任	兼任	専任	兼任
教員	校長	1人	人	1人	人	1人	人	1人	人	1人	人	1人	人
	教頭	1人	人	1人	人	1人	人	1人	人	1人	人	1人	人
	教諭	6人	人	9人	人	12人	人	15人	人	18人	人	18人	人
	講師	人	5人	人	5人	人	5人	人	5人	人	5人	人	5人
	養護教諭	1人	人	1人	人	1人	人	1人	人	1人	人	1人	人
	栄養教諭	人	人	人	人	人	人	人	人	人	人	人	人
	司書教諭	1人	人	1人	人	1人	人	1人	人	1人	人	1人	人
	合計	10人	5人	13人	5人	16人	5人	19人	5人	22人	5人	22人	5人
事務職員	3人	人	4人	人	4人	人	5人	人	6人	人	6人	人	
その他職員	人	人	人	人	人	人	人	人	人	人	人	人	
学校医	人	1人	人	1人	人	1人	人	1人	人	1人	人	1人	
学校歯科医	人	1人	人	1人	人	1人	人	1人	人	1人	人	1人	
学校薬剤師	人	1人	人	1人	人	1人	人	1人	人	1人	人	1人	
合計	13人	8人	17人	8人	20人	8人	24人	8人	28人	8人	28人	8人	
教職員の確保策	<p>低年齢児については幼稚園教諭免許と小学校教諭免許を同時に持っている教員を幼稚園から引き抜き、一般大学教育学部より確保、さらに専門講師はジャンルごとに各方面より有能優秀なる人材を確保。事務職員は一般大学より志を持った人を募集。</p> <p>※教諭には各クラス担任と複数クラスを兼務する副担任を含む</p>												

4. 学校設置に係わる資金計画

4. 学校設置に係る資金計画

(単位：千円)

学校設置に係る事業費		その財源	
上地	31,000	自己資金	239,000
建物	400,000	寄付金※2	282,000
校具・教具※1	30,000	借入金	
図書※1	9,000		
その他	51,000		
合計	521,000	合計	521,000

※1 校具・教具および図書については、完成年度までに添付リストのものを設置する。
初年度設置分はその1/2程度とする。

※2 寄付金内訳 (単位：千円)

寄付者氏名等	金額
■■■■■	200,000
■■■■■	70,000
一般寄付者※3	15,375
合計	285,375

※3 8/11 現在

設置者の寄付行為

現行

寄附行為

学校法人 森友学園

学校法人森友学園寄附行為

第1章 総則

第1条（名称）

この法人は、学校法人 森友学園と称する。

第2条（事務所）

この法人は、事務所を大阪市淀川区塚本一丁目6番25号に置く。

第2章 目的及び事業

第3条（目的）

この法人は、教育基本法及び学校教育法に従い、学校教育を行い、国家有為な人材を育成することを目的とする。

第4条（設置する学校）

この法人は、前条の目的を達成するため、次に掲げる学校を設置する。
塚本幼稚園塚本教育学園

第3章 役員及び理事会

第5条（役員）

この法人に、次の役員を置く。

- (1) 理事 6名
- (2) 監事 2名

- 2 理事のうち1名を理事長とし、理事総数の過半数の議決により選任する。
理事長の職を解任するときも、同様とする。

第6条（理事の選任）

理事は、次の各号に掲げる者とする。

- (1) 塚本幼稚園幼児教育学園長
- (2) 評議員のうちから評議員会において選任した者3人
- (3) 学識経験者のうちから理事会において選任した者2人

- 2 前項第1項及び第2項の理事は、園長又は評議員の職を退いたときは、理事の職を失うものとする。

第7条（監事の選任）

監事はこの法人の理事、職員（園長、教員その他の職員を含む、以下同じ。）又は評議員以外の者であつて理事会において選出した候補者のうちから、評議員会の同意を得て、理事会が選任する。

第8条（役員任期）

役員（第6条第1項第1号に掲げる理事を除く、以下この条において同じ。）の任期は、4年とする。ただし、補欠の役員任期は、前任者の残任期間とする。

- 2 役員は再任されることができる。
- 3 役員は任期満了の後でも、後任の役員が選任されるまでは、なお、職務を行う。

第9条（役員補充）

理事又は監事のうち、その定数の5分の1をこえるものが欠けたときは、1月以内に補充しなければならない。

第10条（役員解任及び退任）

役員が次の各号の一に該当するに至ったときは、理事総数の4分の3以上出席した理事会において、理事総数の4分の3以上の議決及び評議員会の議決により、これを解任することができる。

- (1) 法令の規定又はこの寄附行為に著しく違反したとき。
 - (2) 心身の故障のため職務の執行に堪えないとき。
 - (3) 職務上の義務に著しく違反したとき。
 - (4) 役員たるにふさわしくない重大な非行があったとき。
- 2 役員は次の事由によって退任する。
 - (1) 任期の満了。
 - (2) 辞任。
 - (3) 学校教育法第9条各号に掲げる事由に該当するに至ったとき。

第11条（理事長の職務）

理事長は、この法人を代表し、その業務を総理する。

第12条（理事長の代表権の制限）

理事長以外の理事は、この法人の業務について、この法人を代表しない。

第13条（理事長職務の代理等）

理事長に事故があるとき、又は理事長が欠けたときは、あらかじめ理事会において定めた順位に従い、理事がその職務を代理し、又はその職務を行う。

第14条（監事の職務）

監事は、次の各号に掲げる職務を行う。

- (1) この法人の業務を監査すること。
- (2) この法人の財産の状況を監査すること。
- (3) この法人の業務又は財産の状況について、毎会計年度、監査報告書を作成し、当該会計年度終了後2月以内に理事会及び評議員会に提出すること。
- (4) 第1号又は第2号の規定による監査の結果、この法人の業務又は財産に関し不正の行為又は法令若しくは寄附行為に違反する重大な事実があることを発見したときは、これを大阪府知事に報告し、又は理事会及び評議員会に報告すること。
- (5) 前号の報告をするために必要があるときは、理事長に対して評議員会の招集を請求すること。
- (6) この法人の業務又は財産の状況について、理事会に出席して意見を述べること。

第15条（理事会）

この法人に理事をもって組織する理事会を置く。

- 2 理事会は、学校法人の業務を決し、理事の職務の執行を監督する。
- 3 理事会は、理事長が招集する。
- 4 理事長は、理事総数の3分の2以上の理事から会議に付議すべき事項を示して理事会の招集を請求された場合には、その請求があった日から7日以内に、これを招集しなければならない。
- 5 理事会を招集するには、各理事に対して、会議開催の場所及び日時並びに会議に付議すべき事項を書面により通知しなければならない。
- 6 前項の通知は、会議の7日前までに発しなければならない。ただし、緊急を要する場合はこの限りでない。
- 7 理事会に議長を置き、理事長をもって充てる。
- 8 理事長が第4項の規定による招集をしない場合には、招集を請求した理事全員が連名で理事会を招集することができる。この場合における理事会の議長は、出席理事の互選によって定める。
- 9 理事会は、この寄附行為に別段の定めがある場合を除くほか、理事総数の過半数の

理事が出席しなければ、会議を開き、議決をすることができない。ただし、第12項の規定による除籍のため過半数に達しないときは、この限りではない。

- 10 前項の場合において、理事会に付議される事項につき書面をもって、あらかじめ意思を表示した者は、出席者とみなす。
- 11 理事会の議事は、法令及びこの寄附行為に別段の定めがある場合を除くほか、出席した理事の過半数で決し、可否同数のときは、議長の決するところによる。
- 12 理事会の決議について、直接の利害関係を有する理事は、その議事の議決に加わることができない。

第16条（業務の決定の委任）

法令及びこの寄附行為の規定により評議員会に付議しなければならない事項その他この法人の業務に関する重要事項以外の決定であつて、あらかじめ理事会において定めたものについては、理事会において指名した理事に委任することができる。

第17条（議事録）

議長は、理事会の開催の場所及び日時並びに議決事項及びその他の事項について、議事録を作成しなければならない。

- 2 議事録には、出席した理事全員が署名押印し、常にこれを事務所に備えて置かなければならない。

第4章 評議員会及び評議員

第18条

この法人に、評議員会を置く。

- 2 評議員会は、13人の評議員をもって組織する。
- 3 評議員会は、理事会が招集する。
- 4 理事長は、評議員総数の3分の1以上の評議員から会議に付議すべき事項を示して評議員会の招集を請求された場合には、その請求があつた日から20日以内に、これを招集しなければならない。
- 5 評議員会を招集するには、各評議員に対して、会議開催の場所及び日時並びに会議に付議すべき事項を、書面により通知しなければならない。
- 6 前項の通知は、会議の7日前までに発しなければならない。ただし、緊急を要する場合は、この限りでない。
- 7 評議員会に議長を置き、議長は、評議員のうちから評議員会において選任する。
- 8 評議員会は、評議員総数の過半数の出席がなければ、その議事を開き、議決することができない。

- 9 前項の場合において、評議員会に付議される事項につき書面をもって、あらかじめ意思を表示した者は、出席者とみなす。
- 10 評議員会の議事は、出席した評議員の過半数で決し、可否同数のときは、議長の決するところによる
- 11 議長は、評議員として議決に加わることができない。

第19条（議事録）

第17条の規定は、評議員会の議事録について準用する。この場合において、同条第2項中「出席した理事全員」とあるのは、「議長及び出席した評議員のうちから互選された評議員2人以上」と読み替えるものとする。

第20条（諮問事項）

次の各号に掲げる事項については、理事長において、あらかじめ評議員会の意見を聞かなければならない。

- (1) 予算・借入金（当該会計年度内の収入をもって償還する一時の借入金を除く。）及び基本財産の処分並びに運用財産中の不動産及び積立金の処分
- (2) 事業計画
- (3) 予算外の新たな義務の負担又は権利の放棄
- (4) 寄附行為の変更
- (5) 合併
- (6) 目的たる事業の成功の不能による解散
- (7) 収益事業に関する重要事項
- (8) 寄附金品の募集に関する事項
- (9) その他この法人の業務に関する重要事項で理事会において必要と認めるもの

第21条（評議員会の意見具申等）

評議員会は、この法人の業務若しくは財産の状況又は役員の仕事執行について、役員に対して意見を述べ、若しくはその諮問に答え、又は役員から報告を徴することができる。

第22条（評議員の選任）

評議員は、次の各号に掲げる者とする。

- (1) この法人の職員で理事会において推せんされた者のうちから、評議員会において選任した者 2人
- (2) この法人の設置する学校を卒業した者で年令25年以上の者のうちから、理事会において選任した者 7名

- (3) 学識経験者のうちから、理事会において選任した者 4名
- 2 前項第1号に規定する評議員は、この法人の職員の地位を退いたときは評議員の職を失うものとする

第23条 (任期)

評議員の任期は、4年とする、ただし、補欠の評議員の任期は、前任者の残任期間とする、

- 2 評議員は、再任されることができる、

第24条 (評議員の解任及び退任)

評議員が次の各号の一に該当するに至ったときは、評議員総数の3分の2以上の決議により、これを解任することができる、

- (1) 心身の故障のため職務の執行に堪えないとき、
 - (2) 評議員たるにふさわしくない重大な非行があったとき、
- 2 評議員は次の事由によって退任する、
 - (1) 任期の終了、
 - (2) 辞任、

第5章 資産及び会計

第25条 (資産)

この法人の資産は、財産目録記載のとおりとする、

第26条 (資産の区分)

この法人の資産は、これを分けて基本財産及び運用資産とする、

- 2 基本財産は、この法人の設置する学校に必要な施設及び設備又はこれらに要する資金とし、財産目録中基本財産の部に記載する財産及び将来基本財産に編入される財産とする、
- 3 運用財産は、この法人の設置する学校の経営に必要な財産とし、財産目録中運用財産の部に記載する財産及び将来運用財産に編入される財産とする、
- 4 寄附金品については、寄附者の指定がある場合には、その指定に従って基本財産、運用財産に編入する、

第27条 (基本財産の処分の制限)

基本財産は、これを処分してはならない、ただし、この法人の事業の遂行上やむを得ない理由があるときは、理事会において理事総数の3分の2以上の議決を得て、その一部に限り処分することができる、

第28条（積立金の保管）

基本財産及び運用財産中の積立金は、確実な有価証券を購入し、又は確実な信託銀行に信託し、又は確実な銀行に定期預金とし、若しくは定額郵便貯金として理事長が保管する。

第29条（経費の支弁）

この法人の設置する学校の経営に要する費用は、基本財産並びに運用財産中の不動産及び積立金から生ずる果実、授業料収入、入学金収入、検定料収入その他の運用資産をもって支弁する。

第30条（会計）

この法人の会計は、学校法人会計基準により行う。

第31条（予算及び事業計画）

この法人の予算及び事業計画は、毎会計年度開始前に、理事長が編成し、理事会において理事総数の3分の2以上の議決を得なければならない。これに変更を加えようとするときも、同様とする。

第32条（予算外の新たな義務の負担又は権利の放棄）

予算をもって定めるものを除くほか、新たに義務の負担をし、又は権利の放棄をしようとするときは、理事会において理事総数の3分の2以上の議決がなければならない。借入金（当該会計年度内の収入をもって償還する一時の借入金を除く。）についても、同様とする。

第33条（決算及び実績の報告）

この法人の決算は、毎会計年度終了後2月以内に作成し、監事の意見を求めるものとする。

2 理事長は、毎会計年度終了後2月以内に、決算及び事業の実績を評議員会に報告し、その意見を求めなければならない。

第34条（財産目録等の備付け及び閲覧）

この法人は、毎会計年度終了後2月以内に財産目録、貸借対照表、収支計算書及び事業報告書を作成しなければならない。

2 この法人は、前項の書類及び第14条3号の監査報告書を各事務所に備えて置き、この法人の設置する私立学校に在籍する者その他利害関係人から請求があった場合には、正当な理由がある場合を除いて、これを閲覧に供しなければならない。

第35条（資産の総額の変更登記）

この法人の資産総額の変更は、毎会計年度末の現在により、会計年度末終了後2月以内に登記しなければならない。

第36条（会計年度）

この法人の会計年度は、4月1日に始まり、翌年3月31日に終るものとする。

第6章 解散及び合併

第37条（解散）

この法人は、次の各号に掲げる事由によって解散する。

- (1) 理事会における理事総数の3分の2以上の議決及び評議員会の議決
- (2) この法人の目的たる事業の成功の不能となった場合で、理事会における出席した理事の3分の2以上の議決
- (3) 合併
- (4) 破産
- (5) 大阪府知事の解散命令

2 前項第1号に掲げる事由による解散にあつては大阪府知事の認可を、同項第2号に掲げる事由による解散にあつては大阪府知事の認定を受けなければならない。

第38条（残余財産の帰属者）

この法人が解散した場合（合併または破産によって解散した場合を除く。）における残余財産は、解散のときにおける理事会において理事総数の3分の2以上の議決により選定した学校法人又は教育の事業を行う公益法人に帰属させるものとする。

第39条（合併）

この法人が合併しようとするときは、理事会において理事総数の3分の2以上の議決を得て大阪府知事の認可を受けなければならない。

第7章 寄附行為の変更

第40条（寄付行為の変更）

この寄附行為を変更しようとするときは、理事会において理事総数の3分の2以上の議決を得て、大阪府知事の認可を受けなければならない。

2 私立学校法施行規則に定める届出事項については、前項の規定にかかわらず、理事会において理事総数の3分の2以上の議決を得て、大阪府知事に届け出なければならない。

第8章 補足

第41条（書類及び帳簿の備付）

この法人は、第34条第2項の書類のほか、次に掲げる書類及び帳簿を、常に各事務所に備えておかなければならない。

- （1）寄附行為
- （2）役員及び評議員の名簿及び履歴書
- （3）収入及び支出に関する帳簿及び証憑書類
- （4）その他必要な書類及び帳簿

第42条（公告の方法）

この法人の公告は、学校法人森友学園の掲示場に掲示して行う。

第43条（施行規則）

この寄附行為の施行についての細則その他この法人の設置する学校の管理及び運営に関し必要な事項は、理事会が定める。

附則

- 1 この寄附行為は、平成21年4月1日から施行する。

新規

寄附行為

学校法人 森友学園

学校法人森友学園寄附行為

第1章 総則

第1条（名称）

この法人は、学校法人 森友学園と称する。

第2条（事務所）

この法人は、事務所を大阪市淀川区塚本一丁目6番25号に置く。

第2章 目的及び事業

第3条（目的）

この法人は、教育基本法及び学校教育法に従い、学校教育を行い、国家有為な人材を育成することを目的とする。

第4条（設置する学校）

この法人は、前条の目的を達成するため、次に掲げる学校を設置する。

塚本幼稚園幼児教育学園

瑞穂の國記念小学院

第3章 役員及び理事会

第5条（役員）

この法人に、次の役員を置く。

- | | |
|--------|----|
| (1) 理事 | 6名 |
| (2) 監事 | 2名 |

- 2 理事のうち1名を理事長とし、理事総数の過半数の議決により選任する。
理事長の職を解任するときも、同様とする。

第6条（理事の選任）

理事は、次の各号に掲げる者とする。

- (1) 塚本幼稚園幼児教育学園長
- (2) 評議員のうちから評議員会において選任した者3人
- (3) 学識経験者のうちから理事会において選任した者2人

- 2 前項第1項及び第2項の理事は、園長又は評議員の職を退いたときは、理事の職を失うものとする

第7条（監事の選任）

監事はこの法人の理事、職員（園長、教員その他の職員を含む、以下同じ。）又は評議員以外の者であつて理事会において選出した候補者のうちから、評議員会の同意を得て、理事会が選任する。

第8条（役員任期）

役員（第6条第1項第1号に掲げる理事を除く、以下この条において同じ。）の任期は、4年とする。ただし、補欠の役員任期は、前任者の残任期間とする。

- 2 役員は再任されることができる。
- 3 役員は任期満了の後でも、後任の役員が選任されるまでは、なお、職務を行う。

第9条（役員補充）

理事又は監事のうち、その定数の5分の1をこえるものが欠けたときは、1月以内に補充しなければならない。

第10条（役員解任及び退任）

役員が次の各号の一に該当するに至ったときは、理事総数の4分の3以上出席した理事会において、理事総数の4分の3以上の議決及び評議員会の議決により、これを解任することができる。

- (1) 法令の規定又はこの寄附行為に著しく違反したとき。
- (2) 心身の故障のため職務の執行に堪えないとき。
- (3) 職務上の義務に著しく違反したとき。
- (4) 役員たるにふさわしくない重大な非行があったとき。

- 2 役員は次の事由によって退任する。

- (1) 任期の満了。
- (2) 辞任。
- (3) 学校教育法第9条各号に掲げる事由に該当するに至ったとき。

第11条（理事長の職務）

理事長は、この法人を代表し、その業務を総理する。

第12条（理事長の代表権の制限）

理事長以外の理事は、この法人の業務について、この法人を代表しない。

第13条（理事長職務の代理等）

理事長に事故があるとき、又は理事長が欠けたときは、あらかじめ理事会において定めた順位に従い、理事がその職務を代理し、又はその職務を行う。

第14条（監事の職務）

監事は、次の各号に掲げる職務を行う。

- (1) この法人の業務を監査すること。
- (2) この法人の財産の状況を監査すること。
- (3) この法人の業務又は財産の状況について、毎会計年度、監査報告書を作成し、当該会計年度終了後2月以内に理事会及び評議員会に提出すること。
- (4) 第1号又は第2号の規定による監査の結果、この法人の業務又は財産に関し不正の行為又は法令若しくは寄附行為に違反する重大な事実があることを発見したときは、これを大阪府知事に報告し、又は理事会及び評議員会に報告すること。
- (5) 前号の報告をするために必要があるときは、理事長に対して評議員会の招集を請求すること。
- (6) この法人の業務又は財産の状況について、理事会に出席して意見を述べること。

第15条（理事会）

この法人に理事をもって組織する理事会を置く。

- 2 理事会は、学校法人の業務を決し、理事の職務の執行を監督する。
- 3 理事会は、理事長が招集する。
- 4 理事長は、理事総数の3分の2以上の理事から会議に付議すべき事項を示して理事会の招集を請求された場合には、その請求があった日から7日以内に、これを招集しなければならない。
- 5 理事会を招集するには、各理事に対して、会議開催の場所及び日時並びに会議に付議すべき事項を書面により通知しなければならない。
- 6 前項の通知は、会議の7日前までに発しなければならない。ただし、緊急を要する場合はこの限りでない。
- 7 理事会に議長を置き、理事長をもって充てる。
- 8 理事長が第4項の規定による招集をしない場合には、招集を請求した理事全員が連名で理事会を招集することができる。この場合における理事会の議長は、出席理事の互選によって定める。

- 9 理事会は、この寄附行為に別段の定めがある場合を除くほか、理事総数の過半数の理事が出席しなければ、会議を開き、議決をすることができない。ただし、第12項の規定による除籍のため過半数に達しないときは、この限りではない。
- 10 前項の場合において、理事会に付議される事項につき書面をもって、あらかじめ意思を表示した者は、出席者とみなす。
- 11 理事会の議事は、法令及びこの寄附行為に別段の定めがある場合を除くほか、出席した理事の過半数で決し、可否同数のときは、議長の決するところによる。
- 12 理事会の決議について、直接の利害関係を有する理事は、その議事の議決に加わることができない。

第16条（業務の決定の委任）

法令及びこの寄附行為の規定により評議員会に付議しなければならない事項その他この法人の業務に関する重要事項以外の決定であつて、あらかじめ理事会において定めたものについては、理事会において指名した理事に委任することができる。

第17条（議事録）

議長は、理事会の開催の場所及び日時並びに議決事項及びその他の事項について、議事録を作成しなければならない。

- 2 議事録には、出席した理事全員が署名押印し、常にこれを事務所に備えて置かなければならない。

第4章 評議員会及び評議員

第18条

この法人に、評議員会を置く。

- 2 評議員会は、13人の評議員をもって組織する。
- 3 評議員会は、理事会が招集する。
- 4 理事長は、評議員総数の3分の1以上の評議員から会議に付議すべき事項を示して評議員会の招集を請求された場合には、その請求があつた日から20日以内に、これを招集しなければならない。
- 5 評議員会を招集するには、各評議員に対して、会議開催の場所及び日時並びに会議に付議すべき事項を、書面により通知しなければならない。
- 6 前項の通知は、会議の7日前までに発しなければならない。ただし、緊急を要する場合は、この限りでない。
- 7 評議員会に議長を置き、議長は、評議員のうちから評議員会において選任する。
- 8 評議員会は、評議員総数の過半数の出席がなければ、その議事を開き、議決するこ

とができない。

- 9 前項の場合において、評議員会に付議される事項につき書面をもって、あらかじめ意思を表示した者は、出席者とみなす。
- 10 評議員会の議事は、出席した評議員の過半数で決し、可否同数のときは、議長の決するところによる。
- 11 議長は、評議員として議決に加わることができない。

第19条（議事録）

第17条の規定は、評議員会の議事録について準用する。この場合において、同条第2項中「出席した理事全員」とあるのは、「議長及び出席した評議員のうちから互選された評議員2人以上」と読み替えるものとする。

第20条（諮問事項）

次の各号に掲げる事項については、理事長において、あらかじめ評議員会の意見を聞かなければならない。

- (1) 予算・借入金（当該会計年度内の収入をもって償還する一時の借入金を除く。）及び基本財産の処分並びに運用財産中の不動産及び積立金の処分
- (2) 事業計画
- (3) 予算外の新たな義務の負担又は権利の放棄
- (4) 寄附行為の変更
- (5) 合併
- (6) 目的たる事業の成功の不能による解散
- (7) 収益事業に関する重要事項
- (8) 寄附金品の募集に関する事項
- (9) その他この法人の業務に関する重要事項で理事会において必要と認めるもの

第21条（評議員会の意見具申等）

評議員会は、この法人の業務若しくは財産の状況又は役員の業務執行について、役員に対して意見を述べ、若しくはその諮問に答え、又は役員から報告を徴することができる。

第22条（評議員の選任）

評議員は、次の各号に掲げる者とする。

- (1) この法人の職員で理事会において推せんされた者のうちから、評議員会において選任した者 2人
- (2) この法人の設置する学校を卒業した者で年令25年以上の者のうちから、理事

会において選任した者 7名

(3) 学識経験者のうちから、理事会において選任した者 4名

- 2 前項第1号に規定する評議員は、この法人の職員の地位を退いたときは評議員の職を失うものとする。

第23条 (任期)

評議員の任期は、4年とする、ただし、補欠の評議員の任期は、前任者の残任期間とする。

- 2 評議員は、再任されることができる、

第24条 (評議員の解任及び退任)

評議員が次の各号の一に該当するに至ったときは、評議員総数の3分の2以上の決議により、これを解任することができる、

- (1) 心身の故障のため職務の執行に堪えないとき、
 - (2) 評議員たるにふさわしくない重大な非行があったとき、
- 2 評議員は次の事由によって退任する、
 - (1) 任期の終了、
 - (2) 辞任、

第5章 資産及び会計

第25条 (資産)

この法人の資産は、財産目録記載のとおりとする、

第26条 (資産の区分)

この法人の資産は、これを分けて基本財産及び運用資産とする、

- 2 基本財産は、この法人の設置する学校に必要な施設及び設備又はこれらに要する資金とし、財産目録中基本財産の部に記載する財産及び将来基本財産に編入される財産とする、
- 3 運用財産は、この法人の設置する学校の経営に必要な財産とし、財産目録中運用財産の部に記載する財産及び将来運用財産に編入される財産とする、
- 4 寄附金品については、寄附者の指定がある場合には、その指定に従って基本財産、運用財産に編入する、

第27条 (基本財産の処分の制限)

基本財産は、これを処分してはならない、ただし、この法人の事業の遂行上やむを得ない理由があるときは、理事会において理事総数の3分の2以上の議決を得て、その一

部に限り処分することができる。

第28条（積立金の保管）

基本財産及び運用財産中の積立金は、確実な有価証券を購入し、又は確実な信託銀行に信託し、又は確実な銀行に定期預金とし、若しくは定額郵便貯金として理事長が保管する。

第29条（経費の支弁）

この法人の設置する学校の経営に要する費用は、基本財産並びに運用財産中の不動産及び積立金から生ずる果実、授業料収入、入学金収入、検定料収入その他の運用資産をもって支弁する。

第30条（会計）

この法人の会計は、学校法人会計基準により行う。

第31条（予算及び事業計画）

この法人の予算及び事業計画は、毎会計年度開始前に、理事長が編成し、理事会において理事総数の3分の2以上の議決を得なければならない。これに変更を加えようとするときも、同様とする。

第32条（予算外の新たな義務の負担又は権利の放棄）

予算をもって定めるものを除くほか、新たに義務の負担をし、又は権利の放棄をしようとするときは、理事会において理事総数の3分の2以上の議決がなければならない。借入金（当該会計年度内の収入をもって償還する一時の借入金を除く。）についても、同様とする。

第33条（決算及び実績の報告）

この法人の決算は、毎会計年度終了後2月以内に作成し、監事の意見を求めるものとする。

2 理事長は、毎会計年度終了後2月以内に、決算及び事業の実績を評議員会に報告し、その意見を求めなければならない。

第34条（財産目録等の備付け及び閲覧）

この法人は、毎会計年度終了後2月以内に財産目録、貸借対照表、収支計算書及び事業報告書を作成しなければならない。

2 この法人は、前項の書類及び第14条3号の監査報告書を各事務所に備えて置き、この法人の設置する私立学校に在籍する者その他利害関係人から請求があった場合には、

正当な理由がある場合を除いて、これを閲覧に供しなければならない。

第35条（資産の総額の変更登記）

この法人の資産総額の変更は、毎会計年度末の現在により、会計年度末終了後2月以内に登記しなければならない。

第36条（会計年度）

この法人の会計年度は、4月1日に始まり、翌年3月31日に終るものとする。

第6章 解散及び合併

第37条（解散）

この法人は、次の各号に掲げる事由によって解散する。

- (1) 理事会における理事総数の3分の2以上の議決及び評議員会の議決
- (2) この法人の目的たる事業の成功の不能となった場合で、理事会における出席した理事の3分の2以上の議決
- (3) 合併
- (4) 破産
- (5) 大阪府知事の解散命令

2 前項第1号に掲げる事由による解散にあつては大阪府知事の認可を、同項第2号に掲げる事由による解散にあつては大阪府知事の認定を受けなければならない。

第38条（残余財産の帰属者）

この法人が解散した場合（合併または破産によって解散した場合を除く。）における残余財産は、解散のときにおける理事会において理事総数の3分の2以上の議決により選定した学校法人又は教育の事業を行う公益法人に帰属させるものとする。

第39条（合併）

この法人が合併しようとするときは、理事会において理事総数の3分の2以上の議決を得て大阪府知事の認可を受けなければならない。

第7章 寄附行為の変更

第40条（寄附行為の変更）

この寄附行為を変更しようとするときは、理事会において理事総数の3分の2以上の議決を得て、大阪府知事の認可を受けなければならない。

2 私立学校法施行規則に定める届出事項については、前項の規定にかかわらず、理事会において理事総数の3分の2以上の議決を得て、大阪府知事に届け出なければならない。

い。

第8章 補足

第41条（書類及び帳簿の備付）

この法人は、第34条第2項の書類のほか、次に掲げる書類及び帳簿を、常に各事務所に備えておかなければならない。

- (1) 寄附行為
- (2) 役員及び評議員の名簿及び履歴書
- (3) 収入及び支出に関する帳簿及び証憑書類
- (4) その他必要な書類及び帳簿

第42条（公告の方法）

この法人の公告は、学校法人森友学園の掲示場に掲示して行う。

第43条（施行規則）

この寄附行為の施行についての細則その他この法人の設置する学校の管理及び運営に関し必要な事項は、理事会が定める。

附則

- 1 この寄附行為は、平成21年4月1日から施行する。
- 2 この寄附行為は、平成27年4月1日から施行する。

新旧比較対照表

新	旧
<p>第4条（設置する学校）</p> <p>この法人は、前条の目的を達成するため、次に掲げる学校を設置する。</p> <p style="padding-left: 40px;">塚本幼稚園幼児教育学園</p> <p style="padding-left: 40px;"><u>瑞穂の國記念小學院</u></p> <p>附則</p> <p>1 この寄附行為は、平成21年4月1日から施行する、</p> <p>2 この寄附行為は、平成28年4月1日<u>から施行する。</u></p>	<p>第4条（設置する学校）</p> <p>この法人は、前条の目的を達成するため、次に掲げる学校を設置する。</p> <p style="padding-left: 40px;">塚本幼稚園幼児教育学園</p> <p>附則</p> <p>1 この寄附行為は、平成21年4月1日から施行する。</p>

変更に係わる条文のみを記載、変更箇所には傍線を引き明示

事業計画決定時における評議員会議事録

く

く

塚本幼稚園 評議員会

【日 時】 平成 26 年 7 月 4 日 (金) AM10:00~

【場 所】 塚本幼稚園 職員室 出席評議員全員

理事長、あいさつをし、評議員席につく。

学園における新設小学校の開校について今までの進捗を説明し、12月私学審議会にかかる旨、報告。[REDACTED]設計士より説明ののち、[REDACTED]神妙な面持ちで了承した。「瑞穂の園記念小学院」の名称とするのと同時に[REDACTED]年度に[REDACTED]を了承。小規模な学園なので、資産における負債比率を30%[REDACTED]ことが目安であり、銀行は貸してくれるとは言っているが、借りては嫌なので、寄附金にたよる寄付金集めに奔走していることを報告。今後、8月に開発行為が始まり、私学審議会にかかることになるのでこれからが関ヶ原であると理事長の言を受け、「頑張ろう」と寄付金集めに各員奮励努力すると決意を新たにした。
校長候補者と2.3人と面談したことを報告。

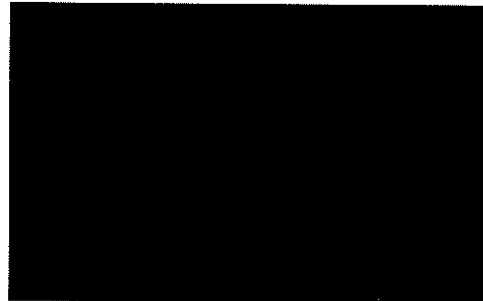
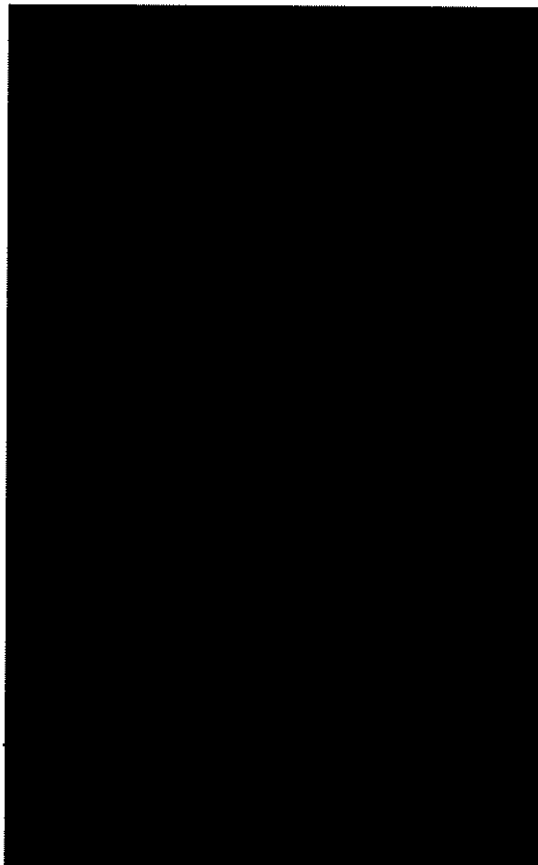

事業計画決定時における理事会議事録

塚本幼稚園 理事会

【日 時】 平成 26 年 7 月 4 日 (金) PM1:00

【場 所】 塚本幼稚園 職員室

理事全員出席。

理事長、席に着き開会を宣す。以前より諮っていた学校建設につき曲折があったことを説明。

(第 1 号議案) 小学校開設について小学校の名称を「瑞穂の國記念小学校」とし、平成 26 年 7 月私学審議会を無理せず、設計の細部にわたって説明し、12 月の審議会にかける旨、報告し、みな了承した。資産における負債が 200 万円以下とすることが point であり、建物の仕様をいかにするかを再度承認を得た。

さらに、小学校設立申請書を 8 月に府に提出し、小学校開設に両校区で全員一致で邁進することを誓った。

* 設計事務所による設計変更あり。

今後、開発行為が始まり、私学審議会にかかること。 「頑張るように」という各員発言あり。 校長候補者と 2,3 人と

全員理事

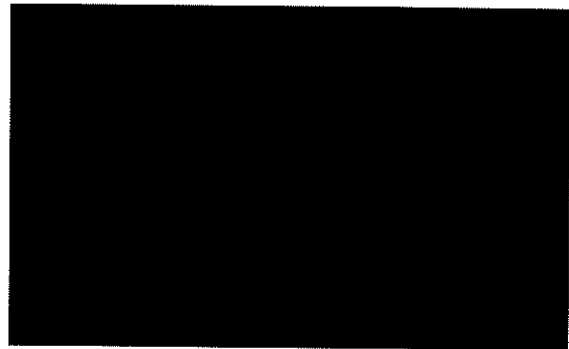

自己資金相当分の現金預金を保有する
ことを証する書類

残高証明書

532-0026
 大阪市淀川区 塚本
 1-6-25

学校法人森友学園 御中

平成 26 年 03 月 31 日現在

科 目	口座番号	金 額	備考 (交換未显示他店券等)
普通預金		¥26,525,497*	
定期預金		¥3,000,000*	
定期預金		¥50,000,000*	
定期預金		¥50,000,000*	
定期預金		¥50,000,000*	
定期預金		¥50,000,000*	
		以下余白	

貴名義上記勘定の残高を証明いたします。

平成 26 年 04 月 07 日

(金額が正しいとします)

寄付者の一覧

寄付申込書

学校法人 森友学園が設置を予定している瑞穂の國記念小學院の
設立資金に充てるために、下記のとおり寄付を行います。

平成 26 年 8 月 〇 / 日

瑞穂の國記念小學院 開設準備委員会
設立代表者 籠池 康博 殿

寄付申込者

〒

住 所

社 名

代表者名

(または個人名)

- | | |
|---------------------------|--------------------|
| 1. 寄付金の額 | 金 ￥ 200 000 000 円 |
| 2. 寄付金払込期日 | 平成 27 年 3 月 27 日 |
| 3. 指定事項 | |
| (1) 寄付先名 | 学校法人森友学園 |
| (2) その他特記事項 | 瑞穂の國記念小學院の設立資金とする。 |
| 4. 確認事項 | |
| 当寄付により、特別の利益を受けることはありません。 | |

寄付申込書

学校法人 森友学園が設置を予定している瑞穂の國記念小學院の
設立資金に充てるために、下記のとおり寄付を行います。

平成 26 年 8 月 // 日

瑞穂の國記念小學院 開設準備委員会
設立代表者 籠池 康博 殿

寄付申込者

〒

住 所

社 名

代表者名

(または個人)

1. 寄付金の額

金 5,000,000 円

2. 寄付金払込期日

平成 27 年 3 月 27 日

3. 指定事項

(1) 寄付先名

学校法人森友学園

(2) その他特記事項

瑞穂の國記念小學院の設立資金とする。

4. 確認事項

当寄付により、特別の利益を受けることはありません。

この写しは、原本と相違ないことを証明します。

平成 26 年 8 月 23 日

学校法人森友学園

理事長 籠池康博

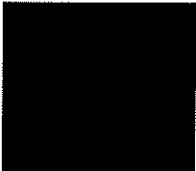
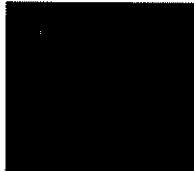

振替受払通知票

平成26年 8月11日

通知番号及び越高		78号	15,355.088円	
受 入 常 規	払込金(一般)		円	
	払込金(新紙票)	1	20,000	
	払込金(DT)			
	払込金(MT)			
	振替受入れ			
	公金払込み			
	自動払込み			
	その他受入金			
	電信	払込金		
	振替受入れ			
払 出 常 規	現金払出し			
	振替払出し			
	簡易払			
	その他払出金			
	電信	現金払出し		
	振替払出し			
	加入者即時払			
	小切手払渡し			
	料 金		130	
	現在高		15,374,958	

料 金 内 訳	
払込料金	130円
払出料金	
振替料金	
その他料金	

小切手番号	

小切手支払保証	
	円

明細番号	始番号	終番号
電信受		
電信払		

2



この写しは、原本と相違ないことを証明します

平成 26 年 8 月 20 日

学校法人 森友学園

理事長 龍池康博



新設小学校 御寄附名簿

No.	氏名	郵便番号	住所	電話番号	日付	金額
1					H. 26.3.3	100,000
2					H. 26.4.3	30,000
3					H. 26.4.7	30,000
4					H. 26.4.8	80,000
5					H. 26.4.9	20,000
6					H. 26.4.9	20,000
7					H. 26.4.9	20,000
8					H. 26.4.9	100,000
9					H. 26.4.9	20,000
10					H. 26.4.9	20,000
11					H. 26.4.9	20,000
12					H. 26.4.10	20,000
13					H. 26.4.10	20,000
14					H. 26.4.10	20,000
15					H. 26.4.10	30,000
16					H. 26.4.10	20,000
17					H. 26.4.10	100,000
18					H. 26.4.10	30,000
19					H. 26.4.10	100,000
20					H. 26.4.10	30,000
21					H. 26.4.10	50,000
22					H. 26.4.11	300,000
23					H. 26.4.11	30,000
24					H. 26.4.11	20,000
25					H. 26.4.11	20,000
26					H. 26.4.11	20,000
27					H. 26.4.11	10,000
28					H. 26.4.11	30,000
29					H. 26.4.11	10,000
30					H. 26.4.11	50,000
31					H. 26.4.11	100,000
32					H. 26.4.14	50,000
33					H. 26.4.14	20,000
34					H. 26.4.14	500,000
35					H. 26.4.14	1,000,000
36					H. 26.4.14	30,000
37					H. 26.4.14	50,000
38					H. 26.4.14	10,000
39					H. 26.4.14	20,000
40					H. 26.4.14	100,000
41					H. 26.4.14	100,000
42					H. 26.4.14	30,000
43					H. 26.4.14	20,000
44					H. 26.4.14	50,000
45					H. 26.4.14	100,000
46					H. 26.4.15	50,000
47					H. 26.4.15	500,000
48					H. 26.4.15	20,000
49					H. 26.4.15	100,000
50					H. 26.4.15	20,000
					小計	4,240,000

新設小学校 御寄附名簿

No	氏名	郵便番号	住所	電話番号	日付	金額
51					26.4.15	100,000
52					26.4.15	20,000
53					26.4.15	30,000
54					26.4.16	30,000
55					26.4.16	20,000
56					26.4.16	30,000
57					26.4.16	20,000
58					26.4.15	20,000
59					26.4.17	20,000
60					26.4.17	10,000
61					26.4.17	20,000
62					26.4.17	20,000
63					26.4.17	50,000
64					26.4.17	50,000
65					26.4.17	20,000
66					26.4.17	30,000
67					26.4.17	30,000
68					26.4.17	20,000
69					26.4.17	20,000
70					26.4.17	100,000
71					26.4.18	50,000
72					26.4.18	30,000
73					26.4.18	30,000
74					26.4.18	50,000
75					26.4.18	10,000
76					26.4.18	20,000
77					26.4.18	20,000
78					26.4.15	50,000
79					26.4.19	20,000
80					26.4.13	50,000
81					26.4.15	1,000,000
82					26.4.21	20,000
83					26.4.21	50,000
84					26.4.21	20,000
85					26.4.22	20,000
86					26.4.24	30,000
87					26.4.24	100,000
88					26.4.24	20,000
89					26.4.24	50,000
90					26.4.24	50,000
91					26.4.25	50,000
92					26.4.25	20,000
93					26.4.25	20,000
94					26.4.16	20,000
95					26.4.16	100,000
96					26.4.23	20,000
97					26.4.23	20,000
98					26.4.23	20,000
99					26.4.23	20,000
100					26.4.23	10,000
小計						2,650,000

新設小学校 御寄附名簿

No.	氏 名	郵便番号	住 所	電話番号	日 付	金額
101					26.4.23	20,000
102					26.4.28	30,000
103					26.4.28	50,000
104					26.4.28	20,000
105					26.4.28	100,000
106					26.4.27	20,000
107					26.4.28	20,000
108					26.4.30	30,000
109					26.4.30	30,000
110					26.4.30	20,000
111					26.4.30	100,000
112					26.4.30	100,000
113					26.4.30	20,000
114					26.4.30	50,000
115					26.4.30	20,000
116					26.4.30	20,000
117					26.4.30	20,000
118					26.4.30	20,000
119					26.4.29	20,000
120					26.4.30	100,000
121					26.5.1	20,080
122					26.5.1	20,080
123					26.5.1	20,000
124					26.5.1	20,000
125					26.5.2	20,000
126					26.5.2	30,000
127					26.5.2	20,000
128					26.5.7	20,000
129					26.5.7	30,000
130					26.5.7	20,000
131					26.5.7	20,000
132					26.5.7	20,000
133					26.5.1	1,262,088
134					26.5.8	300,000
135					26.5.8	30,000
136					26.5.8	100,000
137					26.5.8	50,000
138					26.5.9	30,000
139					26.5.9	20,000
140					26.5.9	30,000
141					26.5.9	30,000
142					26.5.21	46,500
143					26.5.21	30,000
144					26.5.12	50,000
145					26.5.12	20,000
146					26.5.12	20,000
147					26.5.12	30,000
148					26.5.12	20,000
149					26.5.13	30,000
150					26.5.13	40,000
				小 計		3,208,748

新設小学校 御寄附名簿

No	氏 名	郵便番号	住 所	電話番号	日 付	金額
151					26.5.15	100,000
152					26.5.15	20,000
153					26.5.15	20,000
154					26.5.14	20,000
155					26.5.14	20,000
156					26.5.14	20,000
157					26.5.16	20,000
158					26.5.16	20,000
159					26.5.16	1,000,000
160					26.5.16	20,000
161					26.5.19	20,000
162					26.5.19	20,000
163					26.5.19	20,000
164					26.5.19	20,000
165					26.5.19	20,000
166					26.5.19	30,000
167					26.5.21	20,000
168					26.5.22	10,000
169					26.5.22	20,000
170					26.5.26	100,000
171					26.5.26	20,000
172					26.5.26	20,000
173					26.5.26	20,000
174					26.5.26	20,000
175					26.5.26	30,000
176					26.5.8	20,000
177					26.5.27	20,000
178					26.5.27	20,000
179					26.5.29	20,000
180					26.5.29	30,000
181					26.5.29	20,000
182					26.5.30	20,000
183					26.5.30	30,000
184					26.5.30	20,000
185					26.6.2	20,000
186					26.6.2	50,000
187					26.6.2	100,000
188					26.6.4	20,000
189					26.6.5	20,000
190					26.6.6	20,000
191					26.6.6	30,000
192					26.6.6	20,000
193					26.6.9	50,000
194					26.6.9	30,000
195					26.6.9	50,000
196					26.6.9	30,000
197					26.6.10	10,000
198					26.6.10	40,000
199					26.6.11	20,000
200					26.6.12	20,000
				小 計		2,380,000

新設小学校 御寄附名簿

No	氏名	郵便番号	住所	電話番号	日付	金額
201					26.6.12	20,000
202					26.6.12	300,000
203					26.6.12	20,000
204					26.6.13	30,000
205					26.6.16	20,000
206					26.6.16	20,000
207					26.6.16	300,000
208					26.6.18	20,000
209					26.6.18	20,000
210					26.6.19	200,000
211					26.6.20	20,000
212					26.6.20	20,000
213					26.6.24	20,000
214					26.6.27	20,000
215					26.6.27	30,000
216					26.6.27	20,000
217					26.6.28	20,000
218					26.6.30	20,000
219					26.7.1	100,000
220					26.7.3	30,000
221					26.7.3	20,000
222					26.7.2	100,000
223					26.7.2	20,000
224					26.7.2	10,000
225					26.7.2	20,000
226					26.7.1	20,000
227					26.7.4	20,000
228					26.7.8	20,000
229					26.7.8	20,000
230					26.7.9	20,000
231					26.7.10	50,000
232					26.7.11	20,000
233					26.7.14	50,000
234					26.7.14	20,000
235					26.7.14	20,000
236					26.7.14	20,000
237					26.7.17	50,000
238					26.7.22	10,000
239					26.7.23	30,000
240					26.7.25	30,000
241					26.7.25	20,000
242					26.7.25	20,000
243					26.7.28	50,000
244					26.7.28	20,000
245					26.7.28	20,000
246					26.7.29	20,000
247					26.7.29	20,000
248					26.7.30	20,000
249					26.7.30	50,000
				小計		2,080,000

新設小学校 御寄附名簿

No.	氏 名	郵便番号	住 所	電 話 番 号	日 付	金 額
25					H.26.7.30	50,000
253					H.26.7.30	20,000
254					H.26.7.30	20,000
255					H.26.7.31	20,000
256					H.26.7.31	20,000
257					H.26.7.31	20,000
258					H.26.7.31	20,000
259					H.26.7.31	20,000
260					H.26.7.31	20,000
261					H.26.7.31	20,000
262					H.26.7.31	20,000
263					H.26.7.31	20,000
264					H.26.7.31	30,000
265					H.26.8.1	20,000
266					H.26.8.1	100,000
267					H.26.8.4	100,000
268					H.26.8.6	20,000
269					H.26.8.6	20,000
270					H.26.8.6	20,000
271					H.26.8.7	20,000
272					H.26.8.7	50,000
273					H.26.8.8	30,000
274					H.26.8.11	20,000
275						
276						
277						
278						
279						
280						
281						
282						
283						
284						
285						
286						
287						
288						
289						
290						
291						
292						
293						
294						
295						
296						
297						
298						
299						
300						
					小 計	720,000

合計 15,278,748

合 計	15,278,748	寄附金額合計
内 口座徴収料金	42,080	
No.1~No.2の間の未記載分	138,300	※No.1からNo.2の間の期間に¥138,300の寄附がありました。1ヶ月単位の伝票で処理をした為、個人に記載をしておりません。
現在残高	15,374,958	

収支計画・返済計画概要

森友学園 新規学校設立案件 収支計画・借入返済計画概要(初年度1,2年生を募集 小学校2クラス)

生徒数 100%

収支計画	(千円)											
	平成26年度 △2期目	平成27年度 △1期目	平成28年度 1期目	平成29年度 2期目	平成30年度 3期目	平成31年度 4期目	平成32年度 5期目	平成33年度 6期目	平成34年度 7期目	平成35年度 8期目	平成36年度 9期目	平成37年度 10期目
借入金収入												
固定料収入		3,400	1,700	1,700	1,700	1,700	1,700	1,700	1,700	1,700	1,700	1,700
入学金収入		52,000	32,000	32,000	32,000	32,000	32,000	32,000	32,000	32,000	32,000	32,000
施設賃収入		26,000	16,000	16,000	16,000	16,000	16,000	16,000	16,000	16,000	16,000	16,000
学費収入		78,000	126,000	174,000	174,000	222,000	270,000	288,000	288,000	288,000	288,000	288,000
教育充実費収入		31,200	50,400	69,600	88,800	108,000	115,200	115,200	115,200	115,200	115,200	115,200
補助金収入		16,800	33,600	50,400	67,200	84,000	100,800	100,800	100,800	100,800	100,800	100,800
その他収入(給食代等)		15,600	25,200	34,800	44,400	54,000	57,600	57,600	57,600	57,600	57,600	57,600
収入合計A	0	223,000	284,900	378,500	472,100	565,700	611,300	611,300	611,300	611,300	611,300	611,300
教員人件費		55,000	72,900	91,550	110,886	130,974	133,594	133,594	133,594	133,594	133,594	133,594
職員人件費		10,500	10,500	14,280	14,566	18,571	22,731	23,186	23,186	23,186	23,186	23,186
臨時教員代		10,000	10,000	10,000	10,000	10,000	10,000	10,000	10,000	10,000	10,000	10,000
教育研究経費支出		24,000	24,000	28,800	34,560	41,472	49,766	49,766	49,766	49,766	49,766	49,766
管理経費支出		36,000	24,000	28,800	34,560	41,472	49,766	49,766	49,766	49,766	49,766	49,766
※1管理経費(借地利)	8,000	23,000	23,000	23,000	23,000	23,000	23,000	23,000	23,000	23,000	23,000	23,000
その他支出(給食代等)		15,600	25,200	34,800	44,400	54,000	57,600	57,600	57,600	57,600	57,600	57,600
減価償却費		20,000	20,000	20,000	20,000	20,000	20,000	20,000	20,000	20,000	20,000	20,000
支払利息												
経費合計B	8,000	59,000	182,100	223,010	263,041	309,811	360,238	366,912	343,912	343,912	343,912	343,912
営業収支(A-B)	△ 8,000	△ 59,000	40,900	61,890	115,459	162,289	205,462	244,388	267,388	267,388	267,388	267,388

※2土地購入費:750,000

3月完済
1・2年生開校

借入返済計画												
	平成26年度 △2期目	平成27年度 △1期目	平成28年度 1期目	平成29年度 2期目	平成30年度 3期目	平成31年度 4期目	平成32年度 5期目	平成33年度 6期目	平成34年度 7期目	平成35年度 8期目	平成36年度 9期目	平成37年度 10期目
自己資金・前期繰越資金	239,000	261,000	517,000	△ 74,100	37,790	203,249	415,538	671,000	965,387	532,775	850,163	1,167,551
事業収支	△ 8,000	△ 59,000	40,900	61,890	115,459	162,289	205,462	244,388	267,388	267,388	267,388	267,388
事業収支(幼稚園)	30,000	30,000	30,000	30,000	30,000	30,000	30,000	30,000	30,000	30,000	30,000	30,000
(減価償却費)	20,000	20,000	20,000	20,000	20,000	20,000	20,000	20,000	20,000	20,000	20,000	20,000
建築費・土地購入		△ 400,000							△ 750,000			
設備購入・教育機器等		△ 282,000										
新設時寄付金収入		285,000										
借入金												
返済												
返済繰越額	261,000	517,000	-74,100	37,790	203,249	415,538	671,000	965,387	532,775	850,163	1,167,551	1,484,938

設定条件

- 1 1学年2クラス
 - 2 1クラス40人
 - 3 初年度は1,2年生募集
※開設年度2年生のみ1クラス25人
 - 4 入学検定料20,000円
 - 5 入学金400,000円(初年度のみ)
 - 6 施設費200,000円(初年度のみ)
 - 7 授業料月額50,000円
 - 8 教育充実費月額20,000円
 - 9 補助金収入生徒1人年額210,000円
 - 10 その他収入(バス代等)は収支ゼロ
 - 11 教員給与年額550万円
5期目まで毎年3名増員する。給与は毎年2%アップ
 - 12 職員給与年額350万円
5期目まで生徒数に併せて増員する。2%アップ
 - 13 臨時教員給与年額200万円
 - 14 教育研究経費・管理経費
月額200万円まで5期目まで毎年20%増加
 - 15 地代は年額2300万円
- ※1 借地利料は確定額ではない。(見積もり合わせ後に確定)
※2 土地購入費は確定額ではない。(見積もり合わせ後に確定)

初年度 1.2年生を募集 130名	平成28年度
小学校2クラス	第1期目

	1クラス予定生徒数		予定クラス数		予定生徒数
予定生徒数	小学1年	40	×	2	= 80
	小学2年	25	×	2	= 50
	小学3年		×		= 0
	小学4年		×		= 0
	小学5年		×		= 0
	小学6年		×		= 0
	小学校計	-		4	= 130

検定料収入	検定料		予定受験者数		
	20,000	×	170	=	3,400,000
入学金収入	入学金		入学者数		
	400,000	×	130	=	52,000,000
施設費収入	施設費		入学者数		
	200,000	×	130	=	26,000,000
学費収入	月学費		生徒数	月数	
	50,000	×	130	×	12 = 78,000,000
教育充実費	月学費		生徒数	月数	
	20,000	×	130	×	12 = 31,200,000
納付金収入合計					190,600,000
補助金収入	1人当たり単価		生徒数		
	210,000	×	80	=	16,800,000
その他収入	月費用		生徒数	月数	
	10,000	×	130	×	12 = 15,600,000
収入合計					223,000,000

教員人件費	年間人件費		教員数		
	5,500,000	×	10	=	55,000,000
職員人件費	年間人件費		職員数		
	3,500,000	×	3	=	10,500,000
臨時教員人件費	年間人件費		臨時教員数		
	2,000,000	×	5	=	10,000,000
教育研究経費支出	月支出		月数		
	2,000,000	×	12	=	24,000,000
管理経費支出	月支出		月数		
	2,000,000	×	12	=	24,000,000
管理経費(借地料)	月支出		月数		
	1,916,667	×	12	=	23,000,000
その他支出	月費用		生徒数	月数	
	10,000	×	130	×	12 = 15,600,000
減価償却費					20,000,000
支払利息					
支出合計					182,100,000
事業収支					40,900,000

2年度 1年生を募集 80名	平成29年度
小学校2クラス	第2期目

	1クラス予定生徒数		予定クラス数		予定生徒数	
予定生徒数	小学1年	40	×	2	=	80
	小学2年	40	×	2	=	80
	小学3年	25	×	2	=	50
	小学4年		×		=	0
	小学5年		×		=	0
	小学6年		×		=	0
	小学校計	-			6	=

検定料収入	検定料	20,000	×	予定受験者数	85	=	1,700,000			
	入学金収入	入学金	400,000	×	入学者数	80	=	32,000,000		
施設費収入	施設費	200,000	×	入学者数	80	=	16,000,000			
	学費収入	月学費	50,000	×	生徒数	210	×	月数	12	=
教育充実費	月学費	20,000	×	生徒数	210	×	月数	12	=	50,400,000
	納付金収入合計							226,100,000		
補助金収入	1人当たり単価	210,000	×	生徒数	160	=	33,600,000			
	その他収入	月費用	10,000	×	生徒数	210	×	月数	12	=
収入合計							284,900,000			

教員人件費	年間人件費	5,610,000	×	教員数	13	=	72,930,000			
	職員人件費	年間人件費	3,570,000	×	職員数	4	=	14,280,000		
臨時教員人件費	年間人件費	2,000,000	×	臨時教員数	5	=	10,000,000			
	教育研究経費支出	月支出	2,400,000	×	月数	12	=	28,800,000		
管理経費支出	月支出	2,400,000	×	月数	12	=	28,800,000			
	管理経費(借地料)	月支出	1,916,667	×	月数	12	=	23,000,000		
その他支出	月費用	10,000	×	生徒数	210	×	月数	12	=	25,200,000
	減価償却費						20,000,000			
支払利息										
支出合計							223,010,000			
事業収支							61,890,000			

3年度 1年生を募集 80名	平成30年度
小学校2クラス	第3期目

予定生徒数	1クラス予定生徒数		予定クラス数		予定生徒数	
小学1年	40	×	2	=	80	
小学2年	40	×	2	=	80	
小学3年	40	×	2	=	80	
小学4年	25	×	2	=	50	
小学5年		×		=	0	
小学6年		×		=	0	
小学校計	-		8	=	290	

検定料収入	検定料	予定受験者数			
	20,000	×	85	=	1,700,000
入学金収入	入学金	入学者数			
	400,000	×	80	=	32,000,000
施設費収入	施設費	入学者数			
	200,000	×	80	=	16,000,000
学費収入	月学費	生徒数	月数		
	50,000	×	290	×	12 = 174,000,000
教育充実費	月学費	生徒数	月数		
	20,000	×	290	×	12 = 69,600,000
納付金収入合計					293,300,000
補助金収入	1人当たり単価	生徒数			
	210,000	×	240	=	50,400,000
その他収入	月費用	生徒数	月数		
	10,000	×	290	×	12 = 34,800,000
収入合計					378,500,000

教員人件費	年間人件費	教員数			
	5,722,200	×	16	=	91,555,200
職員人件費	年間人件費	職員数			
	3,641,400	×	4	=	14,565,600
臨時教員人件費	年間人件費	臨時教員数			
	2,000,000	×	5	=	10,000,000
教育研究経費支出	月支出	月数			
	2,880,000	×	12	=	34,560,000
管理経費支出	月支出	月数			
	2,880,000	×	12	=	34,560,000
管理経費(借地料)	月支出	月数			
	1,916,667	×	12	=	23,000,000
その他支出	月費用	生徒数	月数		
	10,000	×	290	×	12 = 34,800,000
減価償却費					20,000,000
支払利息					
支出合計					263,040,800
事業収支					115,459,200

4年度 1年生を募集 80名	平成31年度
小学校2クラス	第4期目

予 定 生 徒 数	1クラス予定生徒数		予定クラス数		予 定 生 徒 数
	人数	×	人数	×	
小学1年	40	×	2	=	80
小学2年	40	×	2	=	80
小学3年	40	×	2	=	80
小学4年	40	×	2	=	80
小学5年	25	×	2	=	50
小学6年		×		=	0
小学校計	-		10	=	370

検定料収入	検定料	×	予定受験者数	=	
	20,000		85		1,700,000
入学金収入	入学金	×	入学者数	=	
	400,000		80		32,000,000
施設費収入	施設費	×	入学者数	=	
	200,000		80		16,000,000
学費収入	月学費	×	生徒数	×	月数
	50,000		370		12
				=	222,000,000
教育充実費	月学費	×	生徒数	×	月数
	20,000		370		12
				=	88,800,000
納付金収入合計					360,500,000
補助金収入	1人当たり単価	×	生徒数	=	
	210,000		320		67,200,000
その他収入	月費用	×	生徒数	×	月数
	10,000		370		12
				=	44,400,000
収入合計					472,100,000

教員人件費	年間人件費	×	教員数	=	
	5,836,644		19		110,896,236
職員人件費	年間人件費	×	職員数	=	
	3,714,228		5		18,571,140
臨時教員人件費	年間人件費	×	臨時教員数	=	
	2,000,000		5		10,000,000
教育研究経費支出	月支出	×	月数	=	
	3,456,000		12		41,472,000
管理経費支出	月支出	×	月数	=	
	3,456,000		12		41,472,000
管理経費(借地料)	月支出	×	月数	=	
	1,916,667		12		23,000,000
その他支出	月費用	×	生徒数	×	月数
	10,000		370		12
				=	44,400,000
減価償却費					20,000,000
支払利息					
支出合計					309,811,376
事業収支					162,288,624

5年度 1年生を募集 80名	平成32年度
小学校2クラス	第5期目

予定生徒数	1クラス予定生徒数		予定クラス数		予定生徒数	
小学1年	40	×	2	=		80
小学2年	40	×	2	=		80
小学3年	40	×	2	=		80
小学4年	40	×	2	=		80
小学5年	40	×	2	=		80
小学6年	25	×	2	=		50
小学校計	-		12	=		450

検定料収入	検定料		予定受験者数			
	20,000	×	85	=		1,700,000
入学金収入	入学金		入学者数		入学者数	
	400,000	×	80		150	= 32,000,000
施設費収入	施設費		入学者数		入学者数	
	200,000	×	80		150	= 16,000,000
学費収入	月学費		生徒数		月数	
	50,000	×	450	×	12	= 270,000,000
教育充実費	月学費		生徒数		月数	
	20,000	×	450	×	12	= 108,000,000
納付金収入合計						427,700,000
補助金収入	1人当たり単価		生徒数			
	210,000	×	400	=		84,000,000
その他収入	月費用		生徒数		月数	
	10,000	×	450	×	12	= 54,000,000
収入合計						565,700,000

教員人件費	年間人件費		教員数			
	5,953,376	×	22	=		130,974,272
職員人件費	年間人件費		職員数			
	3,788,512	×	6	=		22,731,072
臨時教員人件費	年間人件費		臨時教員数			
	2,000,000	×	5	=		10,000,000
教育研究経費支出	月支出		月数			
	4,147,200	×	12	=		49,766,400
管理経費支出	月支出		月数			
	4,147,200	×	12	=		49,766,400
管理経費(借地料)	月支出		月数			
	1,916,667	×	12	=		23,000,000
その他支出	月費用		生徒数		月数	
	10,000	×	450	×	12	= 54,000,000
減価償却費						20,000,000
支払利息						
支出合計						360,238,144
事業収支						205,461,856

6年度 1年生を募集 80名	平成33年度
小学校2クラス	第6期目

予定生徒数	1クラス予定生徒数		予定クラス数		予定生徒数
小学1年	40	×	2	=	80
小学2年	40	×	2	=	80
小学3年	40	×	2	=	80
小学4年	40	×	2	=	80
小学5年	40	×	2	=	80
小学6年	40	×	2	=	80
小学校計	-		12	=	480

検定料収入	検定料	予定受験者数		
	20,000	×	85	= 1,700,000
入学金収入	入学金	入学者数		
	400,000	×	80	= 32,000,000
施設費収入	施設費	入学者数		
	200,000	×	80	= 16,000,000
学費収入	月学費	生徒数	月数	
	50,000	×	480	×
			12	= 288,000,000
教育充実費	月学費	生徒数	月数	
	20,000	×	480	×
			12	= 115,200,000
納付金収入合計				452,900,000
補助金収入	1人当たり単価	生徒数		
	210,000	×	480	= 100,800,000
その他収入	月費用	生徒数	月数	
	10,000	×	480	×
			12	= 57,600,000
収入合計				611,300,000

教員人件費	年間人件費	教員数		
	6,072,443	×	22	= 133,593,746
職員人件費	年間人件費	職員数		
	3,864,282	×	6	= 23,185,692
臨時教員人件費	年間人件費	臨時教員数		
	2,000,000	×	5	= 10,000,000
教育研究経費支出	月支出	月数		
	4,147,200	×	12	= 49,766,400
管理経費支出	月支出	月数		
	4,147,200	×	12	= 49,766,400
管理経費(借地料)	月支出	月数		
	1,916,667	×	12	= 23,000,000
その他支出	月費用	生徒数	月数	
	10,000	×	480	×
			12	= 57,600,000
減価償却費				20,000,000
支払利息				
支出合計				366,912,238
事業収支				244,387,762

負債償還計画書

負債償還計画書 (単位:千円)

区分	借入先	当初借入金額	借入年月日	返済期間	利率	25年度末(26/3末)現在での残額	26年度の償還額(下段利率)	26年度末(27/3末)現在での残額	借入金に拘る返済計画											借入金の用途			
									27年度(下段利率)	28年度(下段利率)	29年度(下段利率)	30年度(下段利率)	31年度(下段利率)	32年度(下段利率)	33年度(下段利率)	34年度(下段利率)	35年度(下段利率)	36年度(下段利率)	37年度(下段利率)				
25年度		156,000	2013/3/10	12年6ヶ月	変動0.95%	148,720	12,480 0.95	136,240	12,480 0.95	12,480 0.95	12,480 0.95	12,480 0.95	12,480 0.95	12,480 0.95	12,480 0.95	12,480 0.95	12,480 0.95	12,480 0.95	12,480 0.95	12,480 0.95	12,840 0.95	借入金 の他 建設 費	
26年度		178,000	2013/3/10	14年9ヶ月	変動0.95%	170,958	12,072 0.95	158,886	12,072 0.95	12,072 0.95	12,072 0.95	12,072 0.95	12,072 0.95	12,072 0.95	12,072 0.95	12,072 0.95	12,072 0.95	12,072 0.95	12,072 0.95	12,072 0.95	12,072 0.95	12,072 0.95	借入金 の他 建設 費
27年度																							
28年度																							
29年度																							
30年度																							
31年度																							
32年度																							
33年度																							
34年度																							
35年度																							
36年度																							
37年度																							
合計		334,000				310,678	24,552 0.95	295,126	24,552 0.95	24,552 0.95	24,552 0.95	24,552 0.95	24,552 0.95	24,552 0.95	24,552 0.95	24,552 0.95	24,552 0.95	24,552 0.95	24,552 0.95	24,552 0.95	24,552 0.95	24,552 0.95	借入金 の他 建設 費

年度	借入収入(1)	借入金等返済支出(2)	借入金等返済(3)	負債合計(4)	負債償還率(4/3)	小学控収入
25年度	156,515	24,552	2,920	27,472	17.55%	-
26年度	166,515	24,552	2,920	27,472	17.55%	-
27年度	156,515	24,552	2,920	27,472	17.55%	-
28年度	179,515	24,552	2,920	27,472	15.32%	223,000
29年度	141,115	24,552	2,920	27,472	19.46%	284,900
30年度	535,015	24,552	2,920	27,472	5.13%	378,500
31年度	628,015	24,552	2,920	27,472	4.37%	472,100
32年度	722,215	24,552	2,920	27,472	3.80%	565,700
33年度	467,815	24,552	2,920	27,472	6.25%	611,300
34年度	767,815	24,552	2,920	27,472	3.58%	611,300
35年度	767,815	24,552	2,920	27,472	3.58%	611,300
36年度	767,815	24,552	2,920	27,472	3.58%	611,300
37年度	767,815	24,552	2,920	27,472	3.58%	611,300

・利率は、変動金利のため、金利情報により変更する。試算は、現適用利率(0.95%)にて、全期間計算。
 ・借入金等返済計算は、期利・期末残額の平均(1/2)を元金として、現適用利率(0.95%)にて、計算。

資産状況予測（平成 26 年度末）

平成26年度末 資産予測

資産の部			
科 目	年度当初価額	年度末予測	備考
固定資産	513,634,778	756,880,000	
有形固定資産	508,621,986	750,770,000	
土地	240,090,721	411,190,000	年度末予測は再評価額
建物	257,702,433	273,340,000	年度末予測は再評価額
構築物	157,667	110,000	
教育研究用機器備品	1,680,880	1,530,000	
その他の機器備品	4,713,443	43,630,000	
車両	3,211,092	2,910,000	
建設仮勘定	1,065,750	18,060,000	
その他の固定資産	5,012,792	6,110,000	
電話加入権	214,322	210,000	
保証金	141,750	140,000	
出資金	30,000	30,000	
保険積立金	4,626,720	5,730,000	
流動資産	241,606,861	508,320,000	
※現金及び預金	240,129,206	506,840,000	
未収入金	138,000	100,000	
貯蔵品	987,069	980,000	
立替金	352,586	400,000	
資産の部合計	755,241,639	1,265,200,000	
負債の部			
科 目	年度当初価額	年度末予測	備考
固定負債	298,626,000	274,070,000	
長期借入金	295,126,000	270,570,000	
学校債	0	0	
預かり保証金	3,500,000	3,500,000	
流動負債	36,327,777	33,130,000	
短期借入金	24,552,000	24,550,000	
未払金	4,439,017	1,000,000	
入学前受金	3,150,000	3,100,000	
施設利用料前受金	500,000	500,000	
預り金	3,686,760	3,980,000	
負債の部合計	334,953,777	307,200,000	

負債比率	44.4%	24.3%
------	-------	-------

※年度末予測の506,840,000には寄付金:285,000,000および支出として借地料:8,000,000、建設仮勘定:17,000,000を含みます。



不動產鑑定評価書



吉鑑第 1119号

不動産鑑定評価書

平成26年7月30日

鑑定依頼者

鑑定受託者

学校法人
森友学園 御中

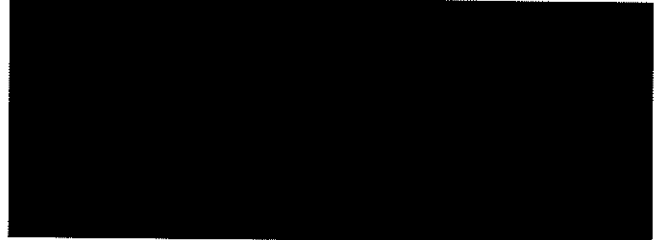

平成26年7月22日付、御依頼に係る不動産の鑑定評価に付、本鑑定書をもってご報告申し上げます。

吉鑑第1119号不動産鑑定評価書 正1通、副3通、控1通、計5通

記

1. 鑑定評価額

更地価格……………¥118,277,000
(1㎡当り¥310,000)

2. 対象不動産の表示

〔土地〕

所在：大阪市淀川区塚本4丁目
地番：5番1
地目：宅地
地積：381.54㎡
所有者：学校法人森友学園

3. 価格時点

平成27年3月31日

4. 依頼目的及び条件と価格の種類

依頼目的……資産調査

条件……①地上建物が存するも更地としての価格を求め
ること。(独立鑑定評価)
②数量は登記面積を採用。

賃料の種類……正常価格

依頼者以外の提出先……近畿財務局、大阪府、金融機関

5. 鑑定評価を行なった日付

平成26年7月26日

6. 現地調査を行った日付

平成26年7月24日

7. 縁故・利害関係の有無

対象不動産に関する利害関係なし。

対象不動産と利害関係にあるものとの縁故又は特別の利害関係なし。

依頼者及び依頼者以外の提出先との特別の利害関係、人的関係、資本
的關係なし。

8. 鑑定評価額決定理由の要旨

(1) 一般的要因の分析

日本経済は、バブル崩壊による長期の景気低迷から抜け出し、平成17年～18年にかけて景気回復を遂げていたが、平成19年の後半に入って米国のサブプライムローン問題、資源価格の高騰等の影響を受け日本の景気は大きく減速した。株価は平成20年9月末の米証券大手リーマンブラザーズの破綻を契機に金融不安が発生し、株価は7,000円を割り込み26年ぶりの安値をつけ、その後10,500円前後を回復したが、平成23年3月の東日本大震災、原発事故の発生により一時7,000円台に下落、その後9,000円台を推移していたが、自公政権の誕生とアベノミクス効果により株価は上昇し始め13,000円台を回復し、現在では15,000円前後を推移している。平成20年以降低迷していた日本経済もアベノミクス効果等により景気の先行きに明るさが見え始め、景気回復を遂げつつある。

また、地価の動向を推察するに、地価は14年連続の下落となっていたが、平成18年になって大幅な上昇を示し、ミニバブルの様相を呈していたが、サブプライムローン問題の影響を受け、平成19年後半から20年前半にかけて不動産の需要に陰りが生じ、さらに平成20年9月末に米証券大手リーマンブラザーズの破綻による金融不安が発生し、世界的な株価暴落と円高による景気後退により、不動産市場は迷い、地価は5年連続の下落となっていたが、下落幅は縮小し、横這いや上昇の地点も見られ、地価は上昇に転じつつある。

(2) 地域分析

1. 対象不動産に係る市場の特性

対象不動産が属する同一需給圏はJR阪急神戸線塚本駅及び阪急電鉄十三駅徒歩圏の住宅地域及び住商混在地域である。500㎡前後の土地の需要者は収益物件、建売住宅を供給する不動産業者が大部分を占め、法人取引が多い。小規模なものは個人の住宅需要が大部分を占めるが、規模の大きなものはマンション業者が需要者となる。需要の平均価格帯は規模によりまちまちであるが、300㎡程度の土地で、7,000万～8,000万円前後が需要の平均価格帯で、新築の建売住宅は3,000万円前後の価格帯である。アベノミクス効果等による景気回復の兆しを受け、地価は上昇に転じ始めており、平成27年3月31日の価格時点における地価は若干の上昇を示すものと予測される。

2. 近隣地域の状況

イ. 対象不動産の位置とその近隣地域の概況

対象不動産はJR東海道本線「塚本」駅の北方約350m、阪急電鉄「十三」駅の西方約1,500mのところに位置している。

近隣地域は中層の店舗付共同住宅、店舗併用住宅、医院、一般住宅等が混じる住商混在地域で、近隣地域の周辺には一般住宅が建ち並んでいる。

ロ. 近隣地域の範囲

対象不動産を中心に概ね東50m、西50m、南50m、北100mの市道淀川区第127号線沿いの地域が近隣地域である。

ハ. 接近条件

主な施設に対する接近性は下記の通りで、接近条件は良好である。

a. 交通諸施設

JR東海道本線「塚本」駅まで南西方約350m。

阪急電鉄「十三」駅まで東方約1,500m。

JR東西線御幣島駅まで西方約1,400m。

b. 経済諸施設

塚本駅前商店街まで南方約200m。

スーパー「ライフ歌島店」まで西方約700m。

「サンディ塚本店」まで西方約650m。

サンリバー柏里商店街まで南西方約400m。

c. 教育諸施設

市立塚本小学校まで東方約200m。

市立新北野中学校まで南東方約650m。

ニ. 街路条件

一帯には幅員6m～8mの舗装市道が均衡して配置されており、淀川通に近く、これから国道2号線、国道176号線等の周辺幹線道路への連続性もよく、また阪神高速道路「塚本ランプ」に近く、街路条件、輸送条件ともに良好である。

ホ. 供給処理施設の状態

上水道・都市ガス・公共下水道（処理区域内）整備済。

ヘ. 環境条件

日常生活上の利便性、居住環境は概ね良好であるが、商業環境、収益性はさほど良好と云えない。

ト. 近隣地域の標準的使用と将来の動向

近隣地域の標準的使用の現状は店舗付共同住宅、店舗併用住宅、医院等の敷地としての利用で、今後とも当分の間、現状の如き住商混在地域として推移していくものと思われる。

チ. 近隣地域の価格水準

1㎡当り272,000円（90万円/坪）前後

(3) 対象不動産に関する事項（対象不動産の個別分析）

イ. 公法上の規制

第1種住居地域（建ぺい率80%、容積率200%）、準防火地域に指定されているほか、高さ10mを超える建物については日影規制がある。

ロ. 画地街路条件

対象地は西側幅員約8m舗装市道（淀川区第127号線）及び南幅員約8m舗装市道（淀川区第893号線）とそれぞれ等高に沿接する南側間口約27m、奥行約14mのほぼ長方形地形の南西角画地である。

ハ. 地上建物及び賃貸借の状況

本件地上には鉄筋コンクリート造4階建の保育所があり、社会福祉法人肇國舎が月額地代500,000円で借りしている。堅固建物の所有を目的とする普通借地契約で、敷金、権利金等の一時金の差入れはなく借地権の有償設定も行われておらず、借地人の借り得は発生、借地権の自然発生は認められないので、本件評価にあたっては独立鑑定評価により更地としての価格を求めた。

ニ. 埋蔵文化財の有無及びその状態

大阪市文化財地図で調査したところ、周知の埋蔵文化財包蔵地に該当せず、文化財の存在は確認されなかったため、埋蔵文化財については、対象不動産の価格形成に影響がないものと判断した。

ホ. 土壌汚染の有無とその可能性

昭和35年頃の住宅地図によるとその当時からすでに幼稚園の敷地として利用されていた土地であり、土壌汚染の可能性は低く、土壌汚染が価格形成に大きな影響を与えることがないと判断されるので、本件鑑定評価にあたっては、価格形成要因として考慮の必要ないものと判断した。

ヘ. 対象不動産の最有効使用の判定

近隣地域の標準的使用の現状と将来の動向、公法上の規制並びに対象地の個別的要因より判断して、対象地の最有効使用を現状の如き保育園としての利用若しくは店舗付共同住宅の敷地としての利用が最有効使用と判定する。

(4) 鑑定評価方式適用に関する事項

本件更地価格の決定にあたっては、国土交通省の公示価格及び大阪府の地価調査価格を規(比)準とし、取引事例比較法にもとづく比準価格及び収益還元法にもとづく収益価格を関連づけて決定した。

イ. 取引事例比較法の適用（比準価格の試算）

近隣地域及び同一需給圏内の類似地域に存する取引事例につき規範性のある取引事例を選択し、これらに係る取引価格に必要な応じて事情補正、時点修正、標準化補正を施した後、地域要因の比較及び個別的要因の補正を行なって別紙1〔比準価格評定表〕のとおり比準価格を1㎡当り328,000円、総額125,145,000円と試算した。なお、個別的要因の補正にあたっては、対象地の南西角画地としての増加要因を前面道路幅員との関連を考慮して補正率をプラス6%と判定した。

ロ. 収益還元法の適用（収益価格の試算）

直接法を適用し、対象地に鉄骨造3階建の店舗兼共同住宅を建築して賃貸に供することを想定し、土地残余法を適用して、対象地に帰属する純収益を求め、これを適正な利回りで資本還元して対象地の収益価格を別紙2〔収益価格評定表〕のとおり1㎡当り143,000円、総額54,560,000円と試算した。

(想定概要)

高さ10mを超える建物については日影規制があるので、鉄骨造3階建の建物(建ぺい率49.9%、容積率107.0%)を建築し、店舗兼共同住宅として賃貸することとし、類似地域における貸店舗、マンション等の賃料水準を勘案して1㎡当たりの月額賃料、敷金等の契約条件を下記のとおり設定した。

1階店舗・・・1㎡当たり月額2,400円

敷金家賃の3ヶ月分、権利金同2ヶ月分

2～3階住居・・・1㎡当たり月額賃料1,800円

敷金家賃の2ヶ月分、権利金同2ヶ月分

ハ. 試算価格の調整と鑑定評価額の決定

比準価格・・・・・・・・¥125,145,000
(1㎡当り¥328,000)

収益価格・・・・・・・・¥54,560,000
(1㎡当り¥143,000)

以上までの手順を経て、上記2試算価格を得たが、両試算価格には大きな開差を生じたので、開sくあの流れを検討し調整を行う。

比準価格は豊富な資料を収集し、その中から適切な事例を選択して試算したもので、市場取引の実勢を反映した現実的な価格であり、採用した資料の信頼性も高く、求められた価格の精度は高く、説得力を有している。

収益価格は不動産の収益性に着目した理論的な価格であり、本件試算にあたっては直接法を適用し、対象地に鉄骨造3階建の店舗兼共同住宅を建築して、賃貸に供することを想定して試算したが、想定した建物は容積率107%と定位にとどまったこと及び賃料の保守性、賃料の低下傾向等を反映し、比準価格よりも低く試算され開差を生じた。以上の点を総合的に勘案し、本件更地価格の決定にあたっては、市場性を反映した比準価格に重きを置き、収益価格を参考として、地価公示価格を規準として得た価格289,000円/㎡及び地価調査価格より準して得た価格298,000円/㎡との均衡に留意し、本件更地としての鑑定評価額を下記のとおり決定した。

更地価格・・・・・・・・¥118,277,000
(1㎡当り¥310,000)

不動産鑑定士



— 以 上 —

[比 準 価 格 評 定 表]

別 紙 1

記 号	所 在	(類 型) 地 積 (㎡)	取 引 時 点	取 引 価 格 円/㎡	事 務 修 正	時 点 修 正	標 準 化 補 正	地 域 格 差 修 正		補 正 率	補 正 後 の 評 定 価 格
								修 正 率	修 正 後 の 評 定 価 格		
①	塚本3丁目 JR東海道本線塚本駅の北東方約870m 北西約6m、北東8m市道、北西角地 ほぼ長方形、1区画(80、300)	(更 地) 401.96	H25・7・9	[黒塗り]	×	103	北西角地-3	100	100	106	[黒塗り]
					×	100	103	100	100	100	100
②	塚本5丁目 JR東海道本線塚本駅の北東方約80m 南西8m市道、中間画地、長方形 1区画(80、200)	(更 地) 79.4	H25・7・16	[黒塗り]	×	102.9		100	100	106	[黒塗り]
					×	100	100	100	100	100	100
③	塚本6丁目 JR東海道本線塚本駅の北東方約680m 北西6m市道、中間画地、長方形 1区画(80、200)	(更 地) 69.61	H25・10・1	[黒塗り]	×	102.7		100	100	106	[黒塗り]
					×	100	100	100	100	100	100
④	塚本2丁目 JR東海道本線塚本駅の北東方約330m 南8m市道、中間画地、長方形 1区画(80、300)	(建 付 地) 225.12	H25・10・4	[黒塗り]	×	102.7		100	100	106	[黒塗り]
					×	100	100	100	100	100	100
A 公示地 淀川 -7	塚本6丁目20番22 JR東海道本線塚本駅の北東方約650m 北西側約6m市道、中間画地、長方形 1区画(80、200)	101	H26・1・1 (価格時点)	215,000 (公示価格)	×	102.5		100	100	106	[黒塗り]
					×	100	100	100	100	100	100
B 基準地 淀川(府) -2	田川1丁目50番3 阪急鉄線十三駅の西方約940m 南3.7m市道、中間画地、長方形 1区画(80、200)	178	H25・7・1 (価格時点)	215,000 (基準地価格)	×	103		100	100	106	[黒塗り]
					×	100	100	100	100	100	100

※地域格差修正率は短乗積を採用。
 ※時点修正率は国土庁発表の公示標準地の地価動向、変動率及び当該地域の特性等を勘案して、下記の時点修正率を採用した。
 平成25年1月1日～平成25年12月31日 1.0%(月 0.06%) 上昇
 平成26年1月1日～平成26年12月31日 2.0%(月 0.17%) 上昇
 平成27年1月1日～価格時点 0.5%(月 0.17%) 上昇

上記4事例から求めた価格には大きな開差は見られないので、その概ね中庸を妥当と認め、1㎡当たりの比準価格を328,000円と求めた。

比 準 価 格 328,000 円/㎡

比準価格総額=328,000円×381.54㎡=125,145,000円

〔収益価値評価表〕

総費用算出内訳

項 目	算 出 根 拠	算 出 根 拠
①修繕費	61,104 円	10,183,465 × 0.6%
②維持管理費	293,933 円	9,797,760 × 3.0%
③公租公課	227,000 円	査定
④損害保険料	643,345 円	75,687,696 × 50% × 0.10%
⑤貸倒れ準備費	75,688 円	75,687,696 × 0.10%
⑥空室等による損失相当額	848,622 円	10,183,465 × 1/12
⑦建物等の取壊費用の積立金	75,688 円	75,687,696 × 0.10%
⑧その他費用	円	
⑨総費用 ①～⑧	2,225,377 円	(5,833 円/m ²)(経費率 21.9%)
基本利率等		
① r: 基本利率	5.1%	⑤ s: 資材の変動率 0.3%
② a: 躯体割合(躯体価格÷建物等価格)	85%	⑥ m: 躯体の経済的耐用年数 30年
③ b: 設備割合(設備価格÷建物等価格)	15%	⑦ n: 設備の経済的耐用年数 15年
④ m: 未収入期間	1.0年	⑧ a: 未収入期間を考慮した修正率 0.9403
建物等に帰属する純収益		
項 目	査 定 額	算 出 根 拠
①建物等の初期投資額	75,687,696 円	190,000 円/m ² × 408.24 × (100% + 3%)
②元利通増償還率	0.0664	躯体部分 設備部分
③建物等に帰属する純収益	5,177,038 円	0.0637 × 85% + 0.0952 × 15%
①×②	(13,569 円/m ²)	
土地に帰属する純収益		
①総収益	10,183,465 円	
②総費用	2,225,377 円	
③純収益 ①-②	7,958,088 円	
④建物等に帰属する純収益	5,177,038 円	
⑤土地に帰属する純収益 ③-④	2,781,050 円	
⑥未収入期間を考慮した土地に帰属する純収益	2,615,021 円	
③×⑤	(6,854 円/m ²)	
土地の収益価格 還元利率(r=s) 4.6%		
34,560,000 円 (143,000 円/m ²)		

用 途	建築面積 (m ²)	構造・階層	延床面積 (m ²)	408.24					
塔 跡 兼 共 同 住 宅	190.44	鉄骨造3階建							
用途地域等	京成建1ハ	指定容積率	基 準 容 積 率	前面道路・幅員等					
第1種住居地域	80%	200%	200%	8m					
総収益算出内訳									
階層	①容積対 象床面積 (m ²)	②有効率 (%)	③有効面積 (m ²)	④m ² 当りの月額支払賃料 (円)	⑤月額支払賃料 (円)	⑥保証金等 (月数)	⑦保証金等 (円)	⑧権利金等 (円)	⑨権利金等 (円)
1 店舗	136.08	100.0	136.08	2,400	326,592	3	979,776	653,184	
2 住居	136.08	100.0	136.08	1,800	244,944	2	489,888	489,888	
3 住居	136.08	100.0	136.08	1,800	244,944	2	489,888	489,888	
計	408.24	100.0	408.24		816,480		1,959,552	1,632,960	
⑨年額支払賃料				816,480 ×	12ヶ月 =	9,797,760 円			
⑩保証金等の運用益				1,959,552 ×	2.0% =	39,191 円			
⑪権利金等の運用益及び償却額				償却年数(5年)運用利回り(2.0%)					
⑫その他の収入(屋外駐車場使用料等)				1,632,960 ×	0.2122 =	346,514 円			
⑬総収益 ⑨+⑩+⑪+⑫				10,183,465 円					
					26,690 円/m ²				

位置図

附図 1-1

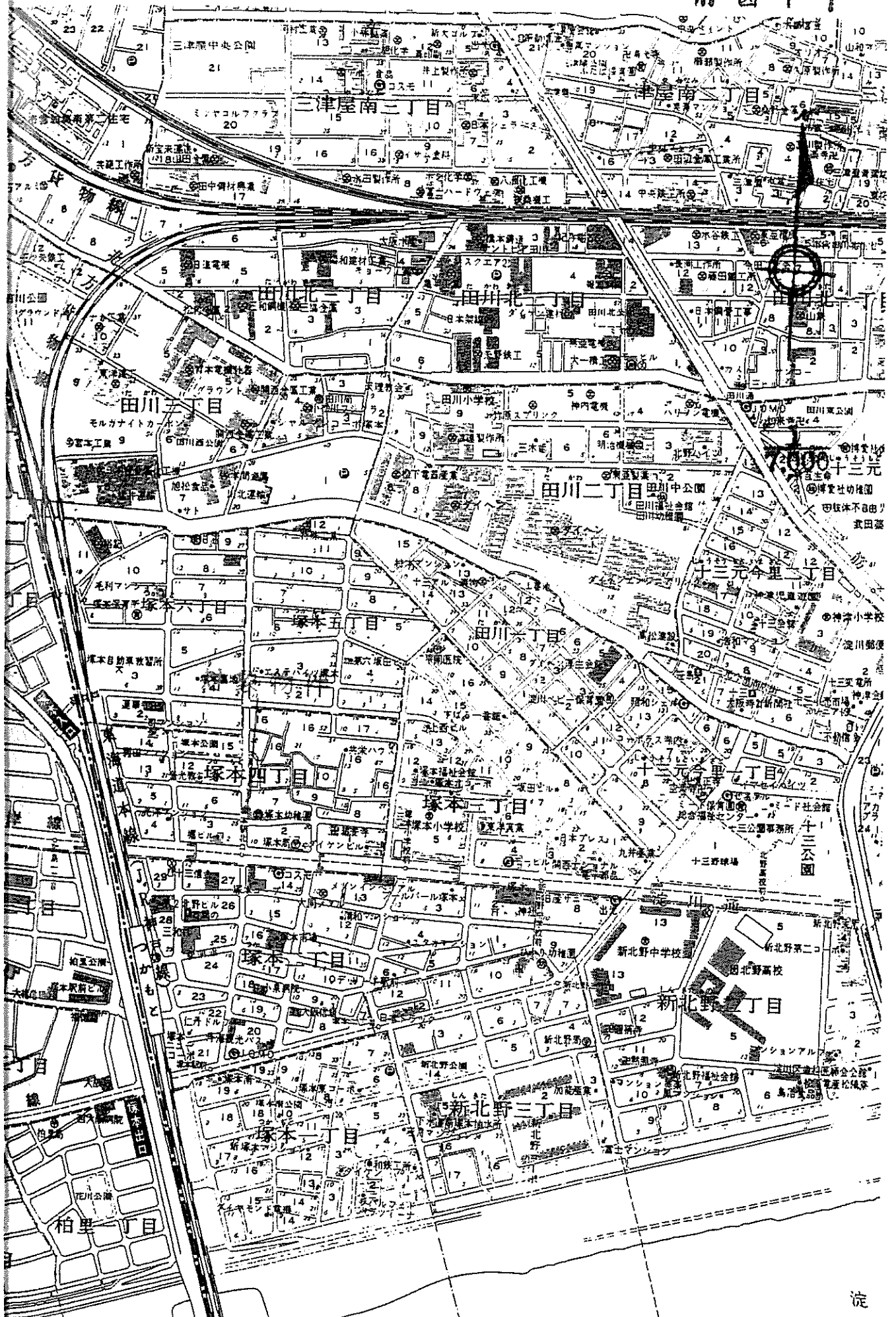

位置図

付図 1-2

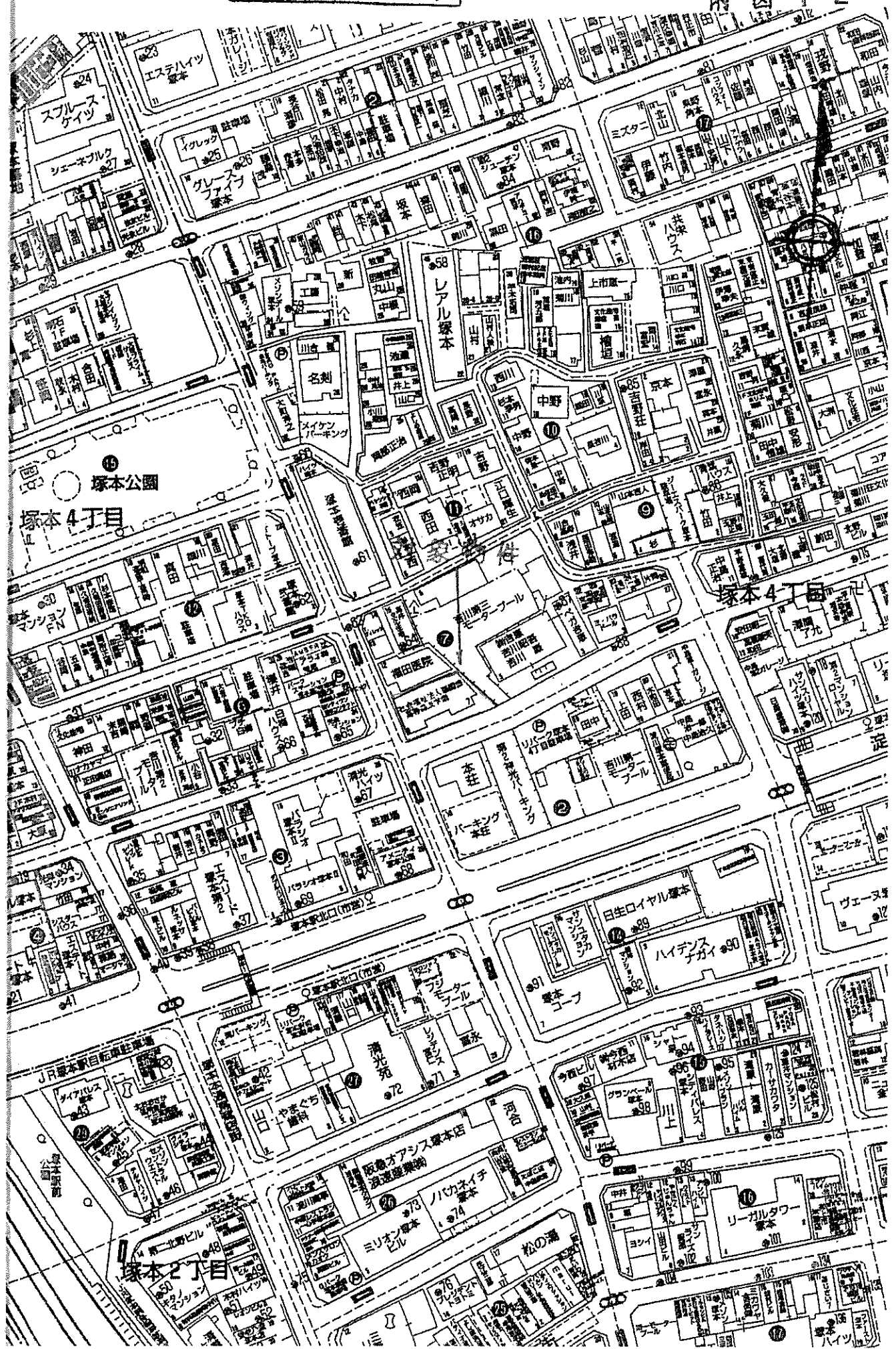

公 園 号

附 図 2



用済にした不動産登記法所定の地図が備え付けられるまでの間、これに代わるものとして備え付け
 形状の概略を記載した図面です。

地番 区域 見出	塚本4丁目
----------------	-------

塚本4丁目	地 番	5番1
-------	-----	-----

座標系 番号又は 記号		分類 地図に準ずる図面	種類	土地区画整理所在図
-------------------	--	-------------	----	-----------

地積測量図字

登記年月日 平成21年6月17日

地積測量図

地番 5-1

土地の所在 大阪市淀川区塚本5丁目

座標表

点番	X	Y	(Xn+1 - Xn) Yn	区画
K2	112.933	61.856	-1037.316628	11.72
K3	101.506	64.499	-872.786936	4.03
K4	99.401	67.901	280.023724	26.95
K5	105.630	94.127	1777.400141	16.01
68	118.284	64.318	615.774354	23.12
区画積				763.094655
寄附積				381.5473275
純積				381.5473275

座標一頁表

測点名	X	座標	Y	座標	面積
T1	100.000	100.000	100.000	100.000	1
T2	98.326	65.095	65.095	65.095	1
T3	113.325	60.033	60.033	60.033	1

引張一頁表

測点名	X	座標	Y	座標	面積
2	107.289	113.933	77.500	77.500	1
7	98.059	97.556	77.500	77.500	1
46	99.094	87.227	77.500	77.500	1
97	118.996	57.832	77.500	77.500	1
108	91.549	67.018	42.500	42.500	1
109	93.301	60.868	77.500	77.500	1
112	102.185	58.619	77.500	77.500	1

境界点、各線間距離

引張点番号	K2	K3	K4	K5	距離
2				K5	5.8
7				19.875	
46				8.311	
97	7.261			9.501	19.405
108					31.844
109			8.972	9.309	
112	11.216	5.915	9.690		30.325
113	1.835				

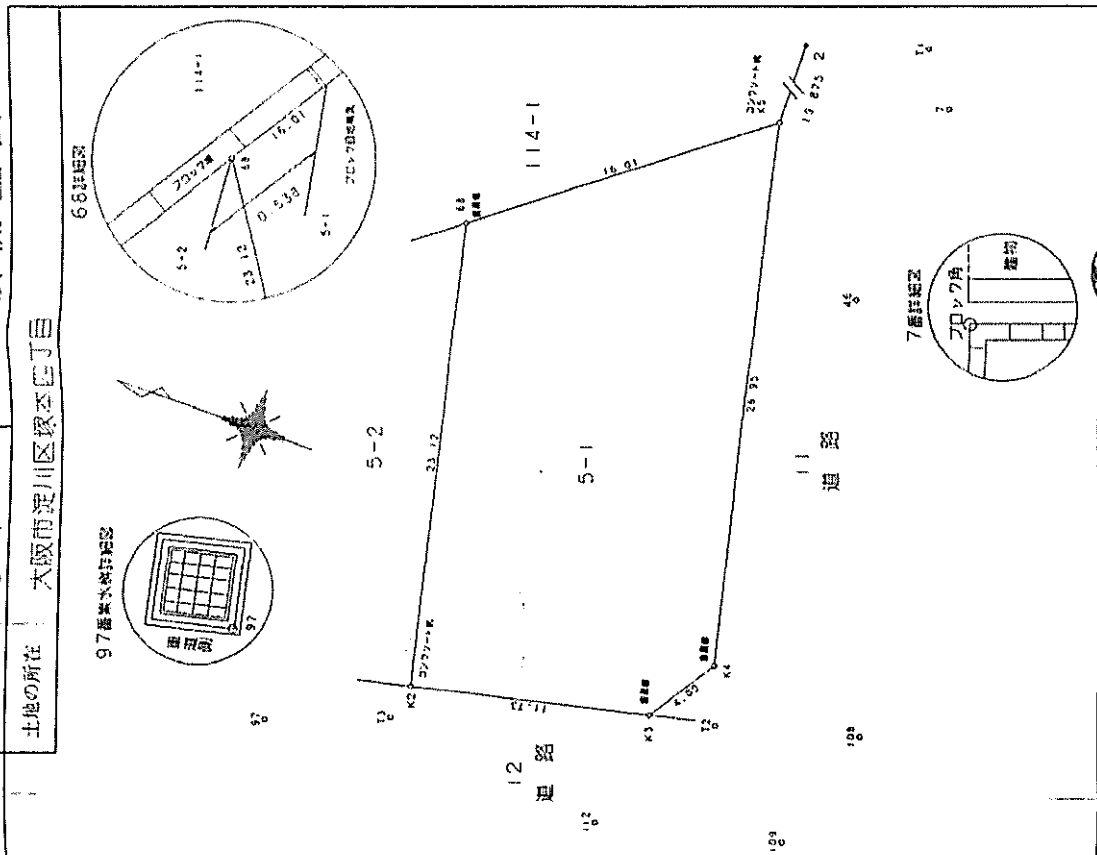

作成者 大阪市淀川区塚本5丁目1番22号 地積測量士 尾崎 誠

申請人 学校法人 森友学園 理事長 龍池 貞英

縮尺 1/250

平成21年6月10日

これは図面に記録されている内容を基にした図面である。
 作成年月日 大阪市淀川区地積測量士



建物平面図

附圖 4

登記年月日：平成22年3月31日

これは図面に記載されている内容を証明した書類であり、

1. 図面を1/500縮尺で作成し、大阪府建設局に提出した。

登録官

杉田 隆夫



建物平面図

図面番号 5-1-2
 建物の所在 大阪市淀川区塚本四丁目5-1

各階平面図

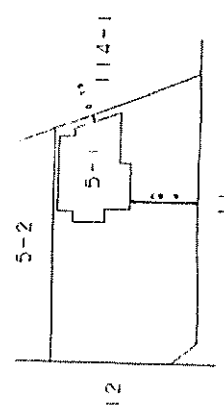
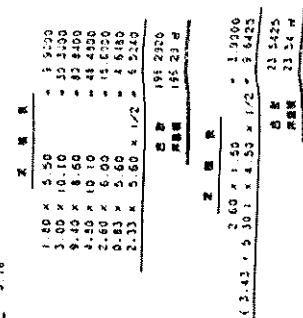
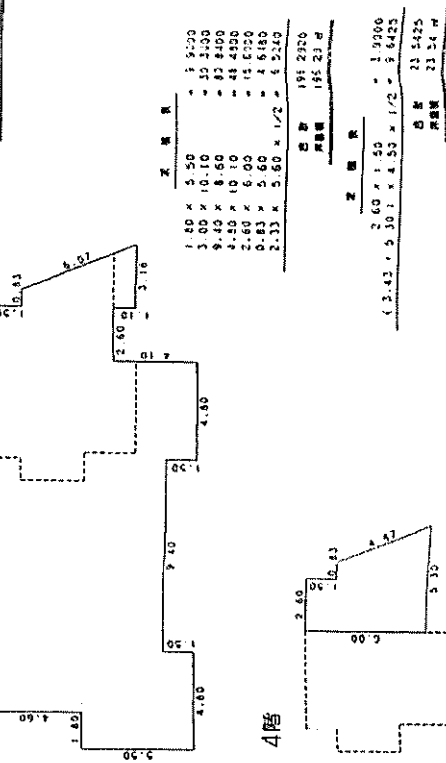
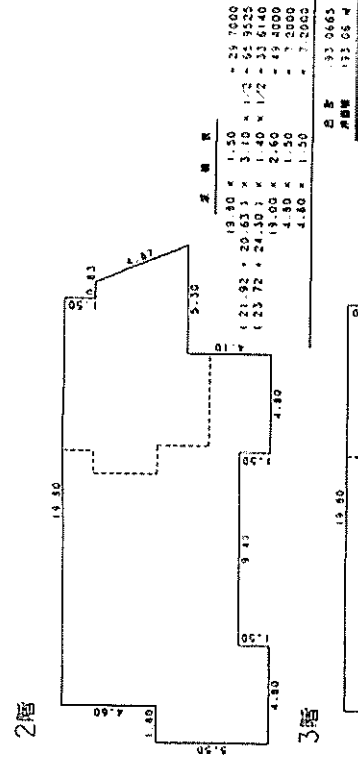
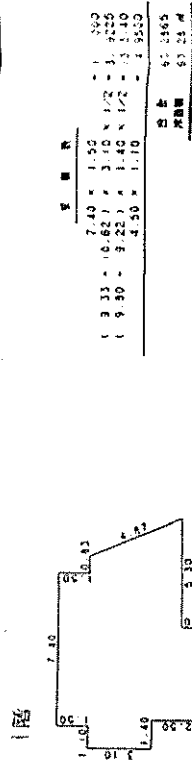

製作者 能宗 宗 (平成22年3月29日製)
 土地家屋調査士 能宗 宗
 大阪府淀川区西天満4丁目1番22号
 社会福祉法人 能宗会
 理事長 龍定 康博

申請人
 縮尺 1/500

縮尺 1/250

地上建物

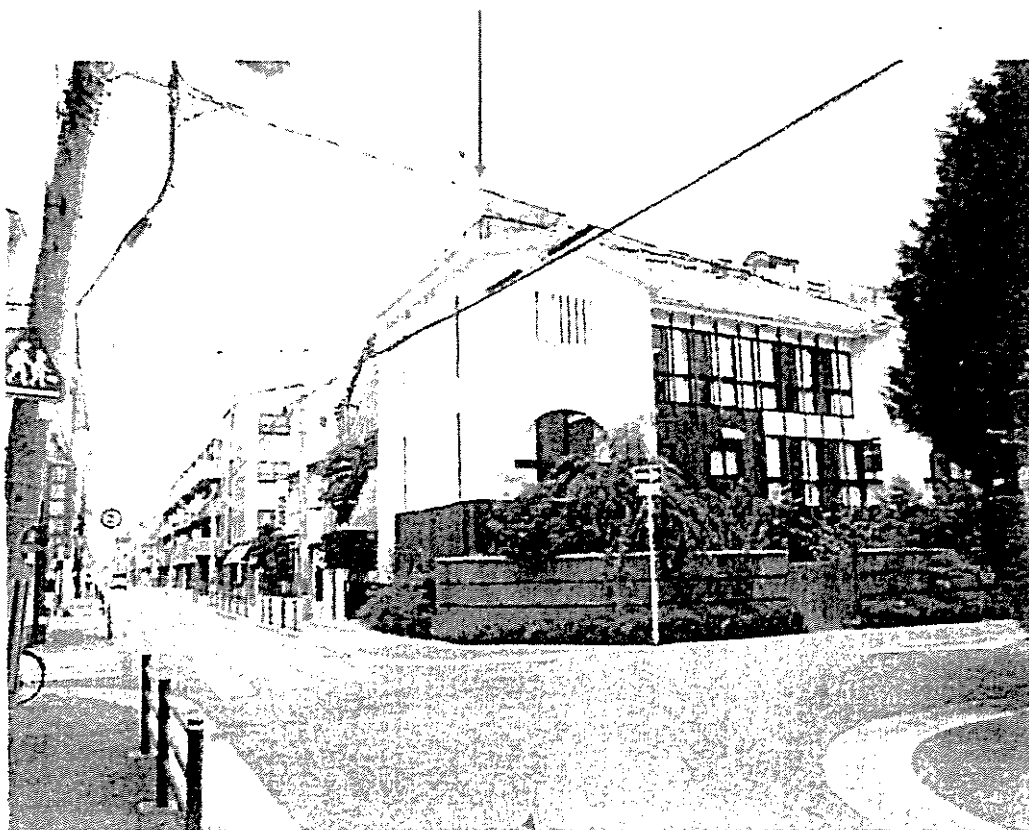

地上建物



履 歴 管 理 票

履 歴 管 理 票 第 134871 号

様

公益社団法人日本不動産鑑定士協会連合会
情報安全活用委員会

公益社団法人日本不動産鑑定士協会連合会の不動産鑑定業者の業務実施態勢に関する業務指針、及び資料規程に基づき、貴殿が下記の価格等調査業務発行番号において、適正に事例資料を取得したことを証し、履歴管理票を発行します。本履歴管理票の原本を不動産鑑定評価書等成果物(正本)に、写しを副本に添付してください。

① 価格等調査業務発行番号

1119,1120

② 利用目的 鑑定評価等業務

③ 管理番号

03455-27-000000058
03455-27-000000061
03455-27-000000064

03455-27-000000059
03455-27-000000062
03455-27-000000065

03455-27-000000060
03455-27-000000063
03455-27-000000066

以下余白

この写しは、原本と相違ないことを証明します。

平成 26 年 8 月 20 日

学校法人 森友学園

理事長 籠池康博



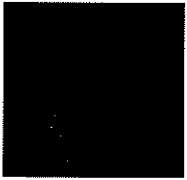



不動產鑑定評價書

吉鑑第1120号

不動産鑑定評価書

平成26年7月30日

鑑定依頼者

鑑定受託者

学校法人

森友学園 御中



平成26年7月22日付、御依頼に係る不動産の鑑定評価に付、本鑑定書をもってご報告申し上げます。

吉鑑第1120号不動産鑑定評価書 正1通、副3通、控1通、計5通

記

1. 鑑定評価額

¥566,263,000

内訳	}	土地	<u>¥292,917,000</u> (¥260,000円/m ²)
		建物	<u>¥273,346,000</u> (¥201,620)

2. 対象不動産の表示

[土地]

所在：大阪市淀川区塚本1丁目

地番：89番1

地目：宅地

地積：1,101.19㎡

[建物]

所在：淀川区塚本1丁目89番地1

家屋番号：89番1

種類：幼稚園

構造：鉄筋コンクリート造・ルーフィングぶき一部陸屋根・3階建

床面積：1階145.38㎡

2階687.87㎡

3階522.50㎡

延床面積1,355.75㎡

上記土地建物とも所有者：学校法人森友学園

3. 価格時点

平成27年3月31日

4. 依頼目的及び条件と価格の種類

依頼目的……資産調査

条件……①「自用の建物及びその敷地の価格」を求め
ること。

②数量は土地建物とも登記面積を採用。

価格の種類……正常価格

依頼者以外の提出先……近畿財務局、大阪府、金融機関

5. 鑑定評価を行った日付

平成26年7月28日

6. 現地調査を行った日付

平成26年7月22日

7. 縁故・利害関係の有無

対象不動産に関する利害関係なし。

対象不動産と利害関係にあるものとの縁故又は特別の利害関係なし。
依頼者及び依頼者以外の提出先との特別の利害関係、人的関係及び
資本的関係なし。

8. 鑑定評価額決定理由の要旨

(1) 一般的要因の分析

日本経済は、バブル崩壊による長期の景気低迷から抜け出し、平成17年～18年にかけて景気回復を遂げていたが、平成19年の後半に入って米国のサブプライムローン問題、資源価格の高騰等の影響を受け日本の景気は大きく減速した。株価は平成20年9月末の米証券大手リーマンブラザーズの破綻を契機に金融不安が発生し、株価は7,000円を割り込み26年ぶりの安値をつけ、その後10,500円前後を回復したが、平成23年3月の東日本大震災、原発事故の発生により一時7,000円台に下落、その後9,000円台を推移していたが、自公政権の誕生とアベノミクス効果により株価は上昇し始め13,000円台を回復し、現在では15,000円前後を推移している。平成20年以降低迷していた日本経済もアベノミクス効果、大企業の業績回復に伴うベースアップ等の影響に

より、景気の先行きに明るさが見え始め、景気回復を遂げつつあるが、消費税導入に伴う景気の一時的な腰折れも予測され、中国、ロシアの情勢等不透明な面も有している。

また、地価の動向を推察するに、地価は14年連続の下落となっていたが、平成18年になって大幅な上昇を示し、ミニバブルの様相を呈していたが、サブプライムローン問題の影響を受け、平成19年後半から20年前半にかけて不動産の需要に陰りが生じ、さらに平成20年9月末にリーマンブラザーズ破綻による金融不安が発生し、世界的な株価暴落と円高による景気後退により、不動産市場は低迷し、地価は5年連続の下落となっていたが、横這いや上昇の地点も見られ、地価は上昇に転じ始めている。

(2) 地域分析

1. 対象不動産に係る市場の特性

対象不動産が属する同一需給圏はJR阪急神戸線塚本駅及び阪急電鉄十三駅徒歩圏の住宅地域及び住商混在地域である。500㎡前後の土地の需要者は収益物件、建売住宅を供給する不動産業者が大部分を占め、法人取引が多い。小規模なものは個人の住宅需要が大部分を占めるが、規模の大きなものはマンション業者が需要者となる。。需要の平均価格帯は規模によりまちまちであるが、300㎡程度の土地で、7,000万円～8,000万円前後が需要の平均価格帯で、新築の建売住宅は3,000万円前後の価格帯である。アベノミクス効果等による景気回復の兆しを受け、地価は上昇に転じ始めており、平成27年3月31日の価格時点における地価は若干の上昇を示すものと予測される。

2. 近隣地域の状況

イ. 対象不動産の位置とその近隣地域の概況

対象不動産はJR神戸線「塚本」駅の南東方約500m、阪急電鉄十三駅の南西方約650mのところに位置している。

近隣地域は中小規模住宅、マンション等の共同住宅、公園等が混在する住宅地域で、付近には事業所も見受けられる。

ロ. 近隣地域の範囲

対象不動産を中心に概ね東100m、西50m、南100m、北50mの範囲が近隣地域である。

ハ. 接近条件

主な施設に対する接近条件は下記の通りで、接近条件は概ね良好である。

a. 交通諸施設

JR神戸線「塚本」駅まで北西方約500m。

阪急電鉄「十三」駅まで北東方約650m。

b. 経済諸施設

塚本駅前商店街まで北西方約350m。

スーパー「ライフ塚本店」まで北西方約700m。

「サンディ塚本店」まで西方約750m。

サンリバー柏里商店街まで北西方約600m。

c. 教育諸施設

市立塚本小学校まで北方約350m。

市立新北野中学校まで北東方約400m。

ニ. 街路条件及び輸送条件

一帯には幅員6m～8m舗装市道が均衡して配置されており、淀川北岸線から国道2号線、国道176号線等の幹線道路への連続性はよく、阪神高速道路塚本ランプにも近く、街路条件、輸送条件ともに良好である。

ホ. 供給処理施設の状態

上水道・都市ガス・公共下水道（処理区域内）整備済。

へ. 環境条件

日常生活上の利便性、居住環境ともに良好である。

ト. 近隣地域の標準的使用と将来の動向

近隣地域の標準的使用の現状は、中小規模住宅、マンションなどの共同住宅等の敷地としての利用で、今後とも当分の間、現状の如き住宅地域として推移するものと予測される。

チ. 近隣地域の価格水準

1 m²当たり242,000円(80万円/坪) 前後)

(3) 対象不動産に関する事項 (対象不動産の個別分析)

イ. 公法上の規制

都市計画法上、第1種住居地域(建ぺい率60%、容積率200%)防火地域に指定されているほか、高さ10mを超える建物については日影規制がある。

ロ. 画地街路条件

対象地は東側幅員約8m舗装市道(淀川区第138号線)及び北側幅員約6m舗装市道(淀川区第1671号線)とそれぞれ等高に沿接する北側間口約52m、奥行約19mのほぼ長方形地形の北東角画地である。

ハ. 地上建物の状況

平成18年3月頃に建築された鉄筋コンクリート造・ルーフイング葺一部陸屋根陸屋根・3階建の建物で、幼稚園として利用されている。1階はホールとピロティの運動場で、2階はすべてが教室となっている。3階は講堂、理事長室、職員室等があるほか、18帖和室2室と21帖和室1室が設けられている。

使用資材の主なものは下記のとおりで、使用資材の品等はやや上質である。建築後8年を経過しているが、維持管理状態は良好で汚損は見られず、ほぼ新築の状態を維持している。

床：長尺塩ビシート、カーペット、ナラフローリング
たたみ、化粧フローリング等

内壁：ビニールクロス、布クロス、RC下地石膏ボード貼等

天井：ケイカル板、ジブトーン、杉桤ボード等

外壁：コンクリート打放し、ALC板等

ニ．埋蔵文化財の有無及びその状態

大阪市文化財担当で調査したところ、周知の埋蔵文化財包蔵地に該当せず、文化財の存在は確認されなかったため、埋蔵文化財については、対象不動産の価格形成に影響がないものと判断した。

ホ．土壌汚染の有無その可能性

金属関係の工場としての利用履歴は窺われず、土壌汚染が価格形成に大きな影響を与えることがないと判断されるので、本件評価にあたっては、価格形成要因として考慮の必要ないものと判断した。

ヘ．対象不動産の最有効使用の判定

近隣地域の標準的使用の現状と将来の動向、公法上の規制並びに対象地の個別的要因より判断し、現状のごとき幼稚園の敷地としての利用が対象地の最有効使用と判定する。

(4) 鑑定評価方式適用に関する事項

本件評価にあたっては、原価法を適用し、以下のとおり対象不動産の鑑定評価額を決定した。

A．更地価格の決定

本件更地価格の決定にあたっては、国土交通省の公示価格及び大阪府の地価調査価格を規(比)準とし、取引事例比較法にもとづく比準価格及び収益還元法にもとづく収益価格を関連づけて決定した。

イ. 取引事例比較法の適用（比準価格の試算）

取引事例比較法を適用し、近隣地域及び同一需給圏内の類似地域に存する取引事例から規範性のある取引事例を選択し、これらに係る取引価格に必要な応じて事情補正、時点修正、標準化補正を施した後、地域要因の比較及び個別的要因の補正を行って別1〔比準価格評定表〕のとおり比準価格を1㎡当たり280,000円総額308,333,000円と試算した。

ロ. 収益還元法の適用（収益価格の試算）

直接法を適用し、対象地に鉄骨造5階建の共同住宅を建築して賃貸に供することを想定し、土地残余法を適用して、対象地に帰属する純収益を求め、これを適正な利回りで資本還元して対象地の収益価格を別紙2〔収益価格評定表〕のとおり1㎡当り149,000円、総額164,077,000円と試算した。

（想定の概要）

対象地に鉄骨造・5階建の建物（建ぺい率45.0%、容積率170.2%）を建築し、マンションとして賃貸することとし、類似地域における賃貸マンションの賃料水準等を勘案して1㎡当たりの月額賃料を1,800円、敷金を家賃の2ヶ月分、権利金を同2ヶ月分と設定した。

ハ. 試算価格の調整と更地価格の決定

比準価格	………	<u>¥308,333,000</u>
		(1㎡当り <u>¥280,000</u>)
収益価格	………	<u>¥164,077,000</u>
		(1㎡当り <u>¥149,000</u>)

上記2試算価格にはやや開差を生じたので、開差の理由を検討し、調整を行う。

比準価格は豊富な資料を収集し、その中から適切な事例を選択

して試算したもので、市場取引の実勢を反映した現実的な価格であり、採用した資料の信頼性も高く、求められた価格の精度は高く、説得力を有している。

収益価格は不動産の収益性に着目した理論的な価格であり、本件試算にあたっては、直接法を適用し、対象地に鉄筋コンクリート造5階建の共同住宅を建築して、マンションとして賃貸に供することを想定して試算したが、賃料の保守性、賃料の低下傾向を反映し、比準価格に比しかなり低く試算された。

本件鑑定評価額の決定にあたっては、市場性を反映し、実証的説得力の高い比準価格を重視し、収益価格を参考とし、地価公示価格を規準として得た価格261,000円/㎡及び地価調査価格より比準して得た価格261,000円/㎡との均衡に留意して、対象地の更地価格を下記のとおり決定した。

更地価格………¥ 292,917,000
(1㎡当り ¥ 266,000)

B. 建物現況価格の決定

間接法（建築費比較法）を用い（財）建設物価調査会の建物鑑定評価資料を参考に類似建物の建築費と比較して、まず本件建物の再調達原価を求め、次に耐用年数にもとづく方法と観察減価法を併用して、物理的、機能的、経済的要因にもとづく減価修正を行い、建物の現況価格を以下のとおり283,949,000円と査定した。

①再調達原価…¥ 368,764,000

$$272,000\text{円}/\text{㎡} \times 1,355.75\text{㎡} = 368,764,000\text{円}$$

②減価修正

[耐用年数に基づく方法]

建築年月日	平成18年3月28日
経過年数	約9年
経済的残存耐用年数	建物本体約31年 付帯設備約1年
残価率	0

現価率	建物本体	$= \frac{31}{9+31}$	$= 0.775$
	付帯設備	$= \frac{11}{9+11}$	$= 0.550$

積算価格

建物本体	$368,764,000円 \times 0.85 \times 0.775 = 242,923,000円$
付帯設備	$368,764,000円 \times 0.15 \times 0.550 = 30,423,000円$
積算価格合計273,346,000

[観察減価法]

観察減価

積算価格 = $273,346,000円 \times (1 - 0.0) = 273,346,000円$

※ほぼ新築の状態にあるので観察減価は不要と判断した。

C. 「自用の建物及びその敷地」の積算価格の決定

前項までにて更地価格と建物価格を個別に検討し、評価を行ったが、敷地と建物との適応の状態、建物と近隣環境との適合の状態、対象不動産の市場性についての検討が必要である。地上建物は概ね近隣環境に適合しているが、指率200%に対して実際の使用は265123%までの利用であるが、幼稚園の敷地として概ね際有効使用の状態あると認められる。市場性についてはかなり高額あるが、企業向きの不動産としては十分に有効需要に称するものと認められる。そこで、更地価格と建物価格との合計額をもって、本件「自用の建物及びその敷地」の鑑定評価額を下記のとおり決定した。

(更地価格) (建物価格) (積算価格)
292,917,000円 + 273,346,000円 = 566,263,000円

鑑定評価額………¥ 5 6 6 , 2 6 3 , 0 0 0

内訳 {

土地	<u>¥ 2 9 2 , 9 1 7 , 0 0 0</u> (¥ 2 6 0 , 0 0 0 円 / m ²)
建物	<u>¥ 2 7 3 , 3 4 6 , 0 0 0</u> (¥ 2 0 1 , 6 2 0 円 / m ²)

— 以 上 —

不動産鑑定士



[比 準 価 格 評 定 表]

記号	所 在	(類型) 地積 (㎡)	取引時点	取引価格 円/㎡	事情補正	時点修正	標準化補正	地 域 格 差 率		修正後 円/㎡	個 別 差 補 正 率	補 正 率	補正後 円/㎡	
								修 正	修 正					
①	JR東海道本線塚本駅の南東方約4.30m 北西約6m市道、中間圃地、ほぼ長方形 2中線(80、300)	(建付地) 60.66	H25・4・24	[REDACTED]	100	102	100	-2	100	[REDACTED]	北東角地+4	104	[REDACTED]	
					X	X	X	+1	X	104	[REDACTED]			
②	塚本2丁目 JR東海道本線塚本駅の北東方約6.30m 南東8m、北東8m市道、南東角圃地、 長方形、住居(80、300)	(建付地) 252.03	H26・2・4	[REDACTED]	100	102.4	100	±0	100	[REDACTED]	同上	104	[REDACTED]	
					X	X	X	-1	X	104	[REDACTED]			
③	塚本6丁目 JR東海道本線塚本駅の北東方約680m 北西6m市道、中間圃地、長方形 1住居(80、200)	(更 地) 69.61	H25・10・1	[REDACTED]	100	102.7	100	-2	100	[REDACTED]	同上	104	[REDACTED]	
					X	X	X	-2	X	104	[REDACTED]			
④	塚本2丁目 JR東海道本線塚本駅の北東方約330m 南8m市道、中間圃地、長方形 1住居(80、300)	(建付地) 225.12	H25・10・4	[REDACTED]	100	102.7	100	±0	100	[REDACTED]	同上	104	[REDACTED]	
					X	X	X	+2	X	104	[REDACTED]			
A 公示地	新北野3丁目60番5 JR東海道本線塚本駅の南東方約600m 南東6m市道、中間圃地、長方形 2中線(80、300)	177	(価格時点) H26・1・1	231,000	100	102.5	100	-2	100	[REDACTED]	同上	104	[REDACTED]	
					X	X	X	-1	X	104	[REDACTED]			
B 基準地	田川1丁目50番3 阪急電鉄線十三駅の西方約940m 南3.7m市道、中間圃地、長方形 1住居(80、200)	178	(価格時点) H25・7・1	215,000	100	103	100	-5	100	[REDACTED]	同上	104	[REDACTED]	
					X	X	X	-5	X	104	[REDACTED]			
※地価修正率は相乗積を採用。 ※時点修正率は国土庁発表の公示標準地の地価動向、変動率及び当該地域の特性等を勘案して、下記の時点修正率を採用した。 平成 25年 1月 1日～平成 25年 12月 31日 1.0%(月 0.08%) 上昇 平成 26年 1月 1日～平成 26年 12月 31日 2.0%(月 0.17%) 上昇 平成 27年 1月 1日～価格時点 0.5%(月 0.17%) 上昇											上記4事例から求めた価格にはやや開差を生じたが、求められた価格は適正と認められるので、その概ね中帯を妥当と認め、1㎡当たりの比準価格を280,000円と求めた。		比準価格総額=280,000円×1,101.19㎡=308,333,000円	
比 準 価 格 280,000 円/㎡								267,000 269,000						

〔 収益価格評定表 〕

総費用算出内訳

項目	金額・査定額	算出根拠
①修繕費	213,339 円	43,107,733 × 0.5%
②維持管理費	1,175,731 円	39,191,040 × 3.0%
③公租公課	590,000 円	査定
④損害保険料	2,953,867 円	347,513,760 × 50% × 17.0/1000
⑤貸倒れ準備費	347,514 円	347,513,760 × 0.10%
⑥空室等による損失相当額	3,592,211 円	43,107,733 × 1/12
⑦建物等の取壊費用の積立金	347,514 円	347,513,760 × 0.10%
⑧その他費用	円	
⑨総費用 ①～⑧	9,222,476 円	8,375 円/m ² 経費率 21.4 %

用途	建築面積 (m ²)	構造・階層	延床面積 (m ²)
共同住宅	495.81	R造5階建	1,874.40
用途地域等	指定容積率	基礎容積率	地積
第1種住居地域	80%	200%	1,101.19m ²
			27m × 14m
			8m

総収益算出内訳									
階層	①容積対象床面積 (m ²)	②有効率 (%)	③有効面積 (m ²)	④m ² 当月額支払賃料 (円)	⑤月額支払賃料 (円)	⑥保証金等 (月数)	⑦保証金等 (円)	⑧権利金等 (円)	⑨権利金等 (円)
1 住居	374.88	96.8	362.88	1,800	653,184	2	1,306,368	1,306,368	1,306,368
2 住居	374.88	96.8	362.88	1,800	653,184	2	1,306,368	1,306,368	1,306,368
3 住居	374.88	96.8	362.88	1,800	653,184	2	1,306,368	1,306,368	1,306,368
4 住居	374.88	96.8	362.88	1,800	653,184	2	1,306,368	1,306,368	1,306,368
5 住居	374.88	96.8	362.88	1,800	653,184	2	1,306,368	1,306,368	1,306,368
計	1,874.40		1,814.40		3,265,920		6,531,840	6,531,840	6,531,840
⑩年額支払賃料					3,265,920 × 12ヶ月				39,191,040円
⑪保証金等の運用益					6,531,840 × 2.0%				130,637円
⑫運用益の運用益及び償却額					償却年数(5年)運用利益(2.0%)				
					6,531,840 × 0.2122				1,386,056円
⑬その他収入(屋外駐車場使用料等)					20,000円 × 10年 × 12月				2,400,000
⑭総収益 ⑩+⑪+⑫					43,107,733円				39,146 円/m ²

項目	査定額	算出根拠
①r:基本利率	3.1 %	⑤g:賃料の変動率 0.3 %
②a:躯体割合(躯体価格÷建物等価格)	85 %	⑥n:躯体の経済的耐用年数 40年
③b:設備割合(設備価格÷建物等価格)	15 %	⑦m:設備の経済的耐用年数 15年
④m:未収入期間	1.0年	⑧a:未収入期間を考慮した修正率 0.9409

項目	査定額	算出根拠
①建物等の初期投資額	347,513,760 円	180,000 円/m ² × 1,874.40 × (100% + 3%)
②元利過増償還率	0.0735	躯体部分 設備部分
③建物等に帰属する純収益	28,542,261 円	0.0687 × 85% + 0.0952 × 15%
④x②	23,195	

土地に帰属する純収益	
①総収益	43,107,733 円
②総費用	9,222,476 円
③純収益 ①-②	33,885,257 円
④建物等に帰属する純収益	25,542,261 円
⑤土地に帰属する純収益 ③-④	8,342,996 円
⑥未収入期間を考慮した土地に帰属する純収益	7,849,825 円
⑦x④	7,129 円/m ²
⑧x⑤	4.8%
⑨x⑥	164,077.000 円
⑩x⑦	149,000 円/m ²

位置図

附図 1-1

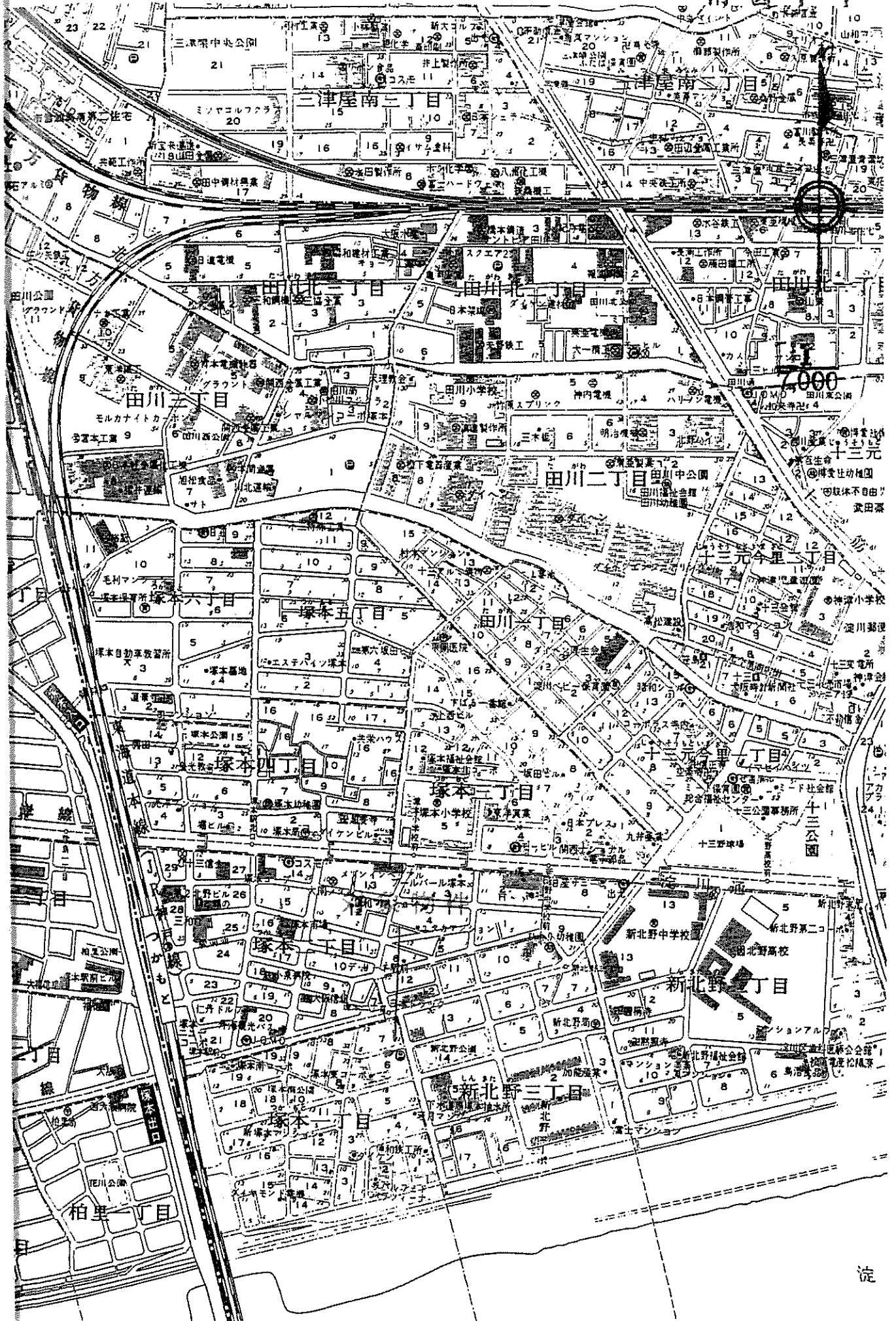

位置図

附図 1-2

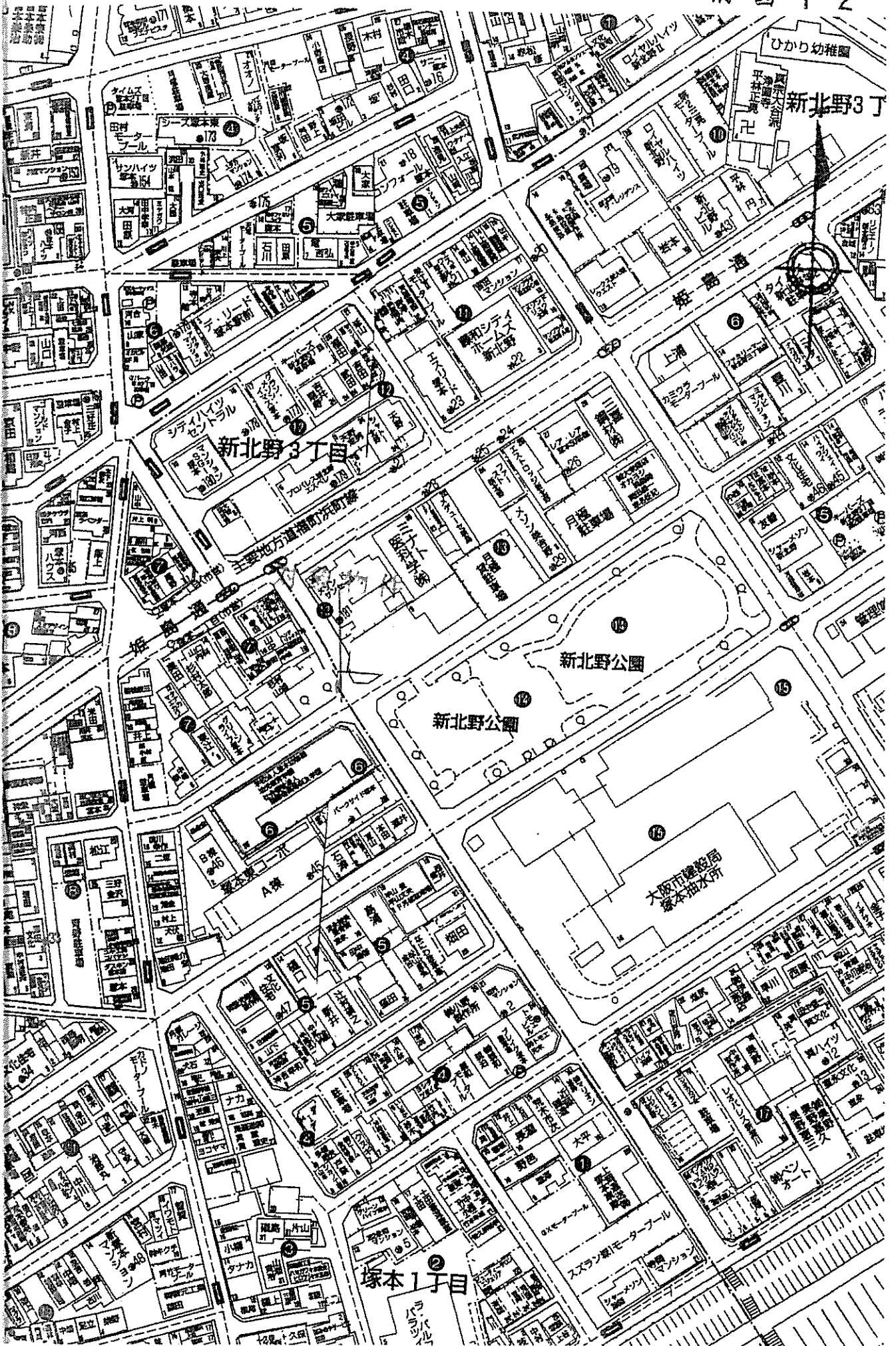

字 図 公

2 図 附

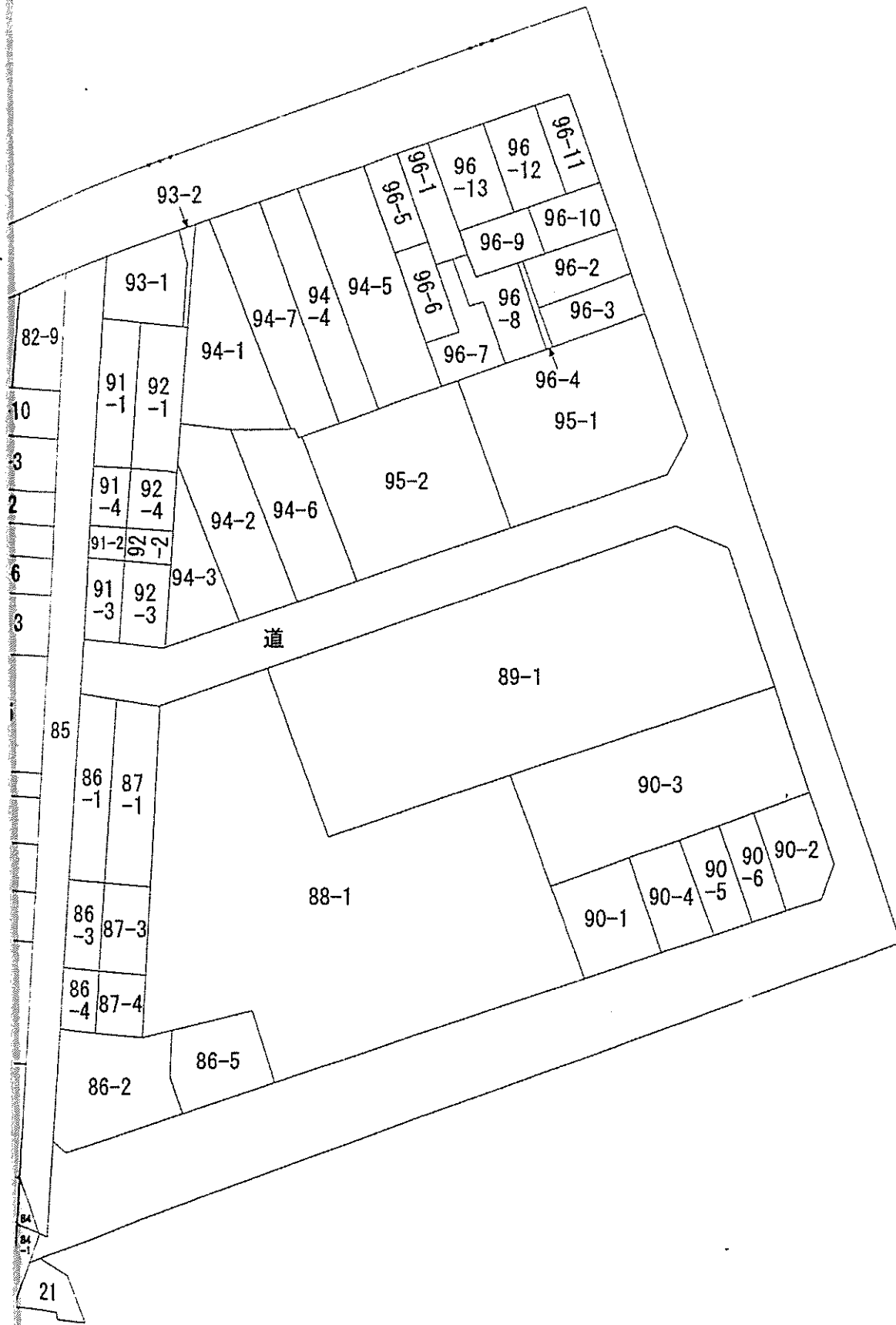

土地の区画を明確にした不動産登記法所定の地図が備え付けられるまでの間、これに代わるものとして備え付け地の位置及び形状の概略を記載した図面です。

地番区 場

地積測量図号

附圖 3

登記年月日：平成17年8月4日

106011

前・後・新
89-1
地積測量図

土地の所在
大阪市淀川区塚本1丁目

地番 89-1

測点	標高	X	Y	辺長
118	金属標	65.914	51.018	19.91
119	金属標 (方向)	49.019	61.556	23.03
114	金属標	61.184	81.113	32.54
120	金属標	78.524	108.648	16.79
106	金属標	92.787	99.776	4.24
107	金属標	93.747	95.644	52.59
面積	2202.397661			
面積	1101.1988305			面積 1101.19 m ²

引張点の標高及び座標値

引張点	引張点の種類	X	Y
12	マンホール中心	78.555	65.886
14	マンホール中心	99.593	99.895
5	マンホール中心	79.782	114.567

標高点	測点	方向	角度	距離
12	119	168	20.25	29.850
12	114	138	45.41	23.059
5	119	239	52.23	61.290
5	114	240	55.45	30.275

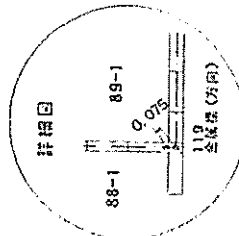
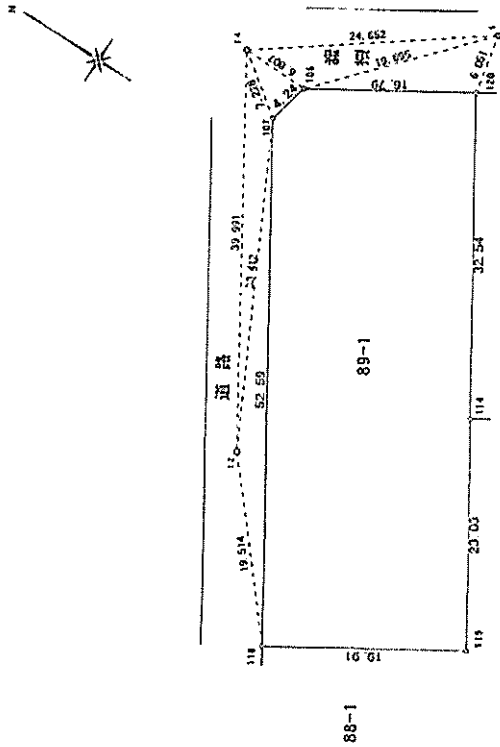

大阪府大阪市淀川区塚本1丁目10番15号
佐野哲夫 2007.8.1

江崎グロコ株式会社
KAWASAKI GYOKO CO., LTD.

大阪府大阪市淀川区塚本4丁目8番5号

500

これは図面に掲げられたものであることを証明する書面である

平成26年7月23日

大阪府北部測量所

測量官

杉田英夫



建物図面字

登記年月日 平成18年3月29日

附図 4-1

150270 各階平面図

平成18年3月28日登記

建物図面各階平面図 1/2

家屋番号 89番1
 建物の所在 大阪市淀川区塚本1丁目89番地1

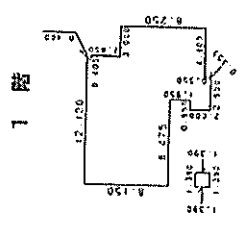

採積表

8.150 x 8.475	69.071250
2.000 x 0.950	1.900000
12.100 x 2.000	24.200000
(12.100 - 11.850) x 0.250 x 1/2	2.993750
11.500 x 1.395	16.042500
11.100 x 0.405	4.495500
8.250 x 3.000	24.750000
1.390 x 1.390	1.932100
合計	145.388100
採積積	145.38 ㎡

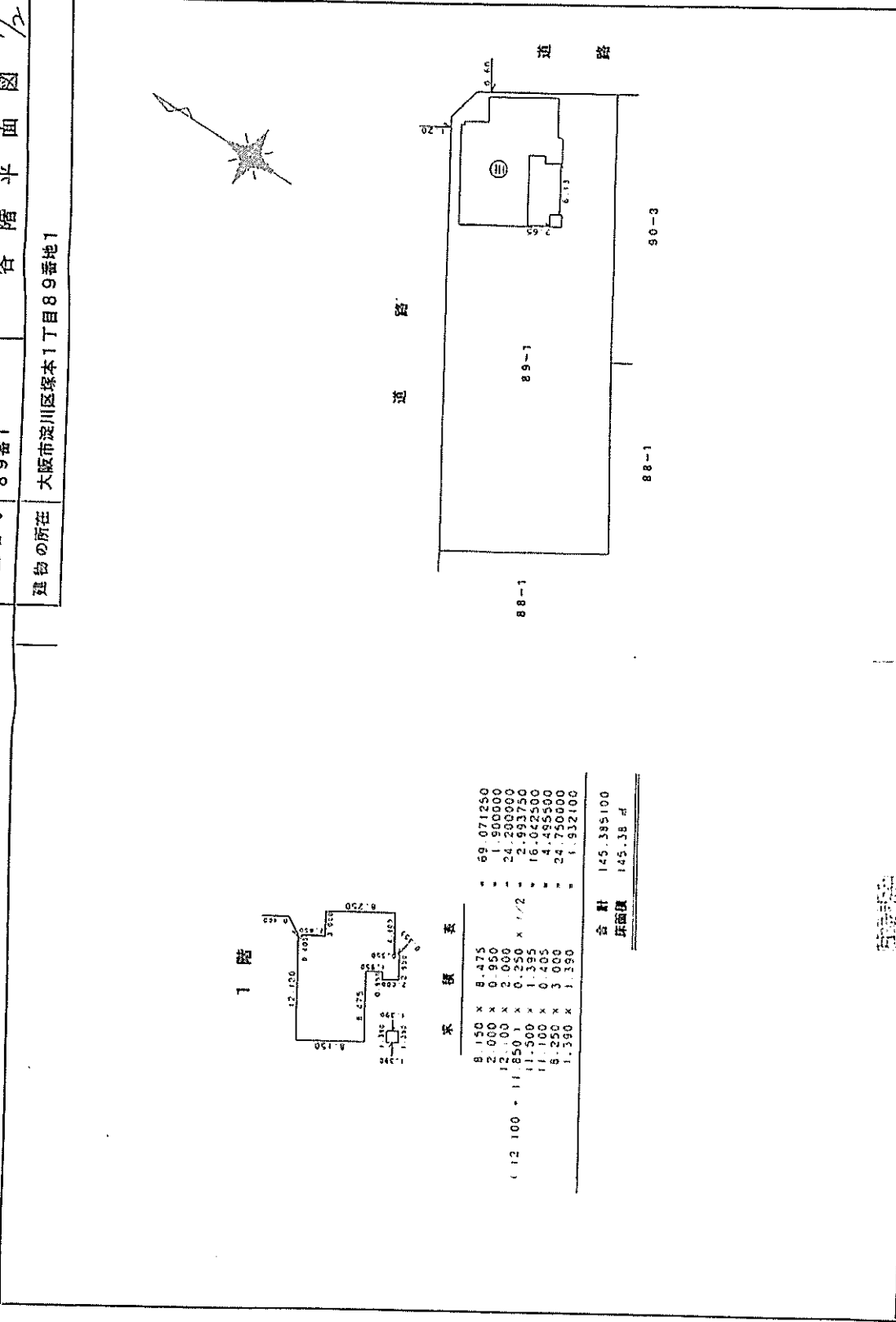

作製者 土師建設株式会社
 大阪府天王寺区六万林町1番28号
 中尾吉延
 (平成18年3月23日作成)

申請人 株式会社 藤友学園
 理事長 藤友 真実



縮尺 1/500

1. 此図面は登記簿記載の図面を基に作成されたものである。

平成18年3月29日

大阪府建設部 建築課

登録号

事務所



建物図面字

登記年月日 平成18年3月28日

附図 4-2

150269 各階平面図 / 建物図面 / 各階平面図 / 1/2
 平成18年3月28日登記 / 家屋番号 89番1 / 建物の所在 大阪市淀川区塚本1丁目89番地1

拡大図

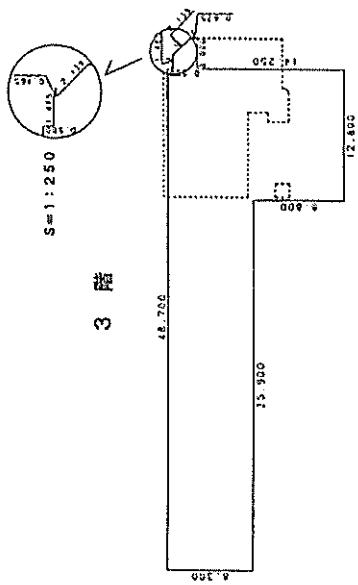

求積表

8,300 x 13,900	=	297,970,000
17,100 x 12,800	=	218,880,000
2,350 x 1,485	=	3,489,750
1,2185 x 0.6721 x 1.515 x 1.2	=	2,165,450
合計		522,505,200
床面積		522.50 ㎡

2階

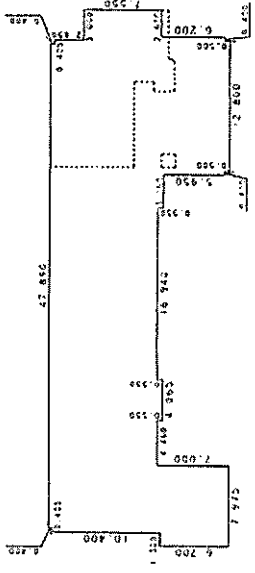

求積表

0,400 x 47,890	=	19,156,000
2,580 x 49,700	=	128,785,000
7,250 x 51,700	=	372,825,000
0,300 x 6,975	=	2,092,500
0,300 x 19,360	=	5,808,000
0,550 x 4,985	=	2,743,750
0,250 x 16,960	=	4,240,000
5,950 x 13,600	=	80,920,000
6,700 x 7,975	=	53,432,500
0,500 x 12,800	=	6,400,000
合計		697,874,750
床面積		697.87 ㎡

作製者

大阪府天王寺区六万林町1番28号
 尾吉延
 中尾延吉
 土地家屋調査士 (平成18年3月23日作製)

申請人

学校法人 森友学園
 理事長 森友行

縮尺

1/500

本図面は製図されている内容を証明した図面である

平成18年3月28日

大阪府建築出納所

金田吉

杉田隆夫



対象不動産

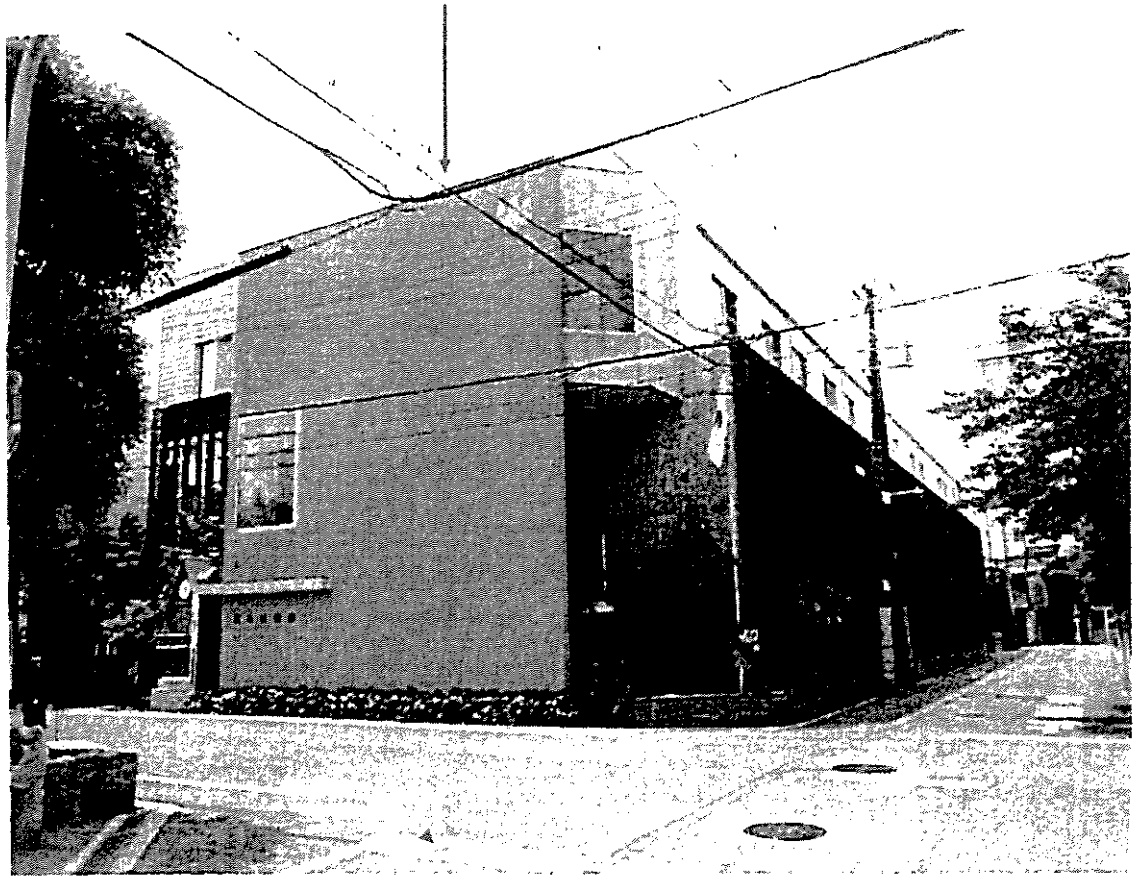

対象不動産

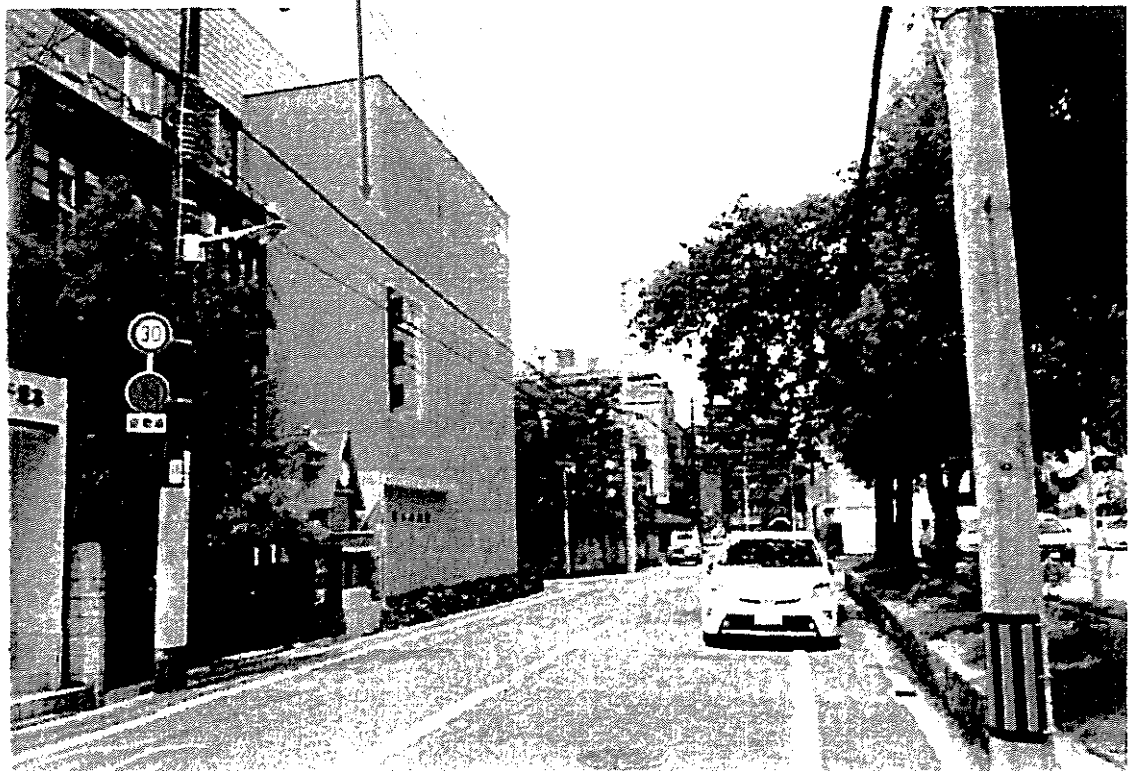

履歴管理票

履管第 134871 号

様

公益社団法人日本不動産鑑定士協会連合会
情報安全活用委員会

公益社団法人日本不動産鑑定士協会連合会の不動産鑑定業者の業務実施態勢に関する業務指針、及び資料規程に基づき、貴殿が下記の価格等調査業務発行番号において、適正に事例資料を取得したことを証し、履歴管理票を発行します。本履歴管理票の原本を不動産鑑定評価書等成果物(正本)に、写しを副本に添付してください。

① 価格等調査業務発行番号

1119,1120

② 利用目的 鑑定評価等業務

③ 管理番号

03455-27-00000058
03455-27-00000061
03455-27-00000064

03455-27-00000059
03455-27-00000062
03455-27-00000065

03455-27-00000060
03455-27-00000063
03455-27-00000066

以下余白

この写しは、原本と相違ないことを証明します。

平成26年8月20日

学校法人森友学園

理事長 籠池康博

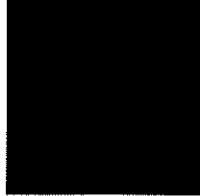

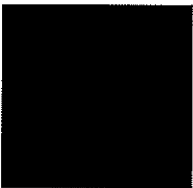

設置候補図書リスト

書名A	書名B	本体価格	全巻	メインジャンル
小学生のための表現力アップ教室		19,200	全6	学習資料全般
イラスト版 気持ちの伝え方		1,600	全1	学習資料全般
自然とくらしと遊びを楽しむ12ヵ月		1,600	全1	学習資料全般
かんたん「たのしい」調べ学習		4,000	全2	学習資料全般
日本語力アップ! 深谷式辞書引き		6,000	全3	学習資料全般
教室はまちがうところだ		1,500	全1	学習資料全般
わたしはひろがる		1,700	全1	学習資料全般
いちばん! の図鑑		1,900	全1	学習資料全般
ジュニア学研の図鑑	Aセット	9,000	全6	学習資料全般
ジュニア学研の図鑑	Bセット	9,000	全6	学習資料全般
小学館の図鑑NEOポケット		3,800	既4	学習資料全般
フレーベル館の図鑑 ナチュラ	第1期	11,400	全6	学習資料全般
フレーベル館の図鑑 ナチュラ	第2期	11,400	全6	学習資料全般
ふしぎ・びっくり!? こども図鑑		19,000	全10	学習資料全般
もってあるけるポケットずかん		4,800	全4	学習資料全般
科学のアルバム・かがやくいのち	第1期	10,000	全4	学習資料全般
科学のアルバム・かがやくいのち	第2期	10,000	全4	学習資料全般
科学のアルバム	虫編	28,500	全19	学習資料全般
科学のアルバム	植物編	27,000	全18	学習資料全般
科学のアルバム	動物・鳥編	30,000	全20	学習資料全般
科学のアルバム	天文・地学編	24,000	全16	学習資料全般
三省堂 こどもこくごじてん		2,000	全1	学習資料全般
三省堂 こどもかんじじてん		2,000	全1	学習資料全般
学習国語新辞典		1,800	全1	学習資料全般
オールカラー 学習漢字新辞典		1,400	全1	学習資料全般
新レインボー小学国語辞典		2,095	全1	学習資料全般
新レインボー小学漢字辞典		2,000	全1	学習資料全般
旺文社 小学国語新辞典		2,200	全1	学習資料全般
旺文社 小学漢字新辞典		2,200	全1	学習資料全般
三省堂例解小学国語辞典 第5版		2,100	全1	学習資料全般
三省堂例解小学漢字辞典 第4版		2,100	全1	学習資料全般
チャレンジ小学国語辞典		2,190	全1	学習資料全般
チャレンジ小学漢字辞典		2,095	全1	学習資料全般
例解学習国語辞典		2,200	全1	学習資料全般
例解学習漢字辞典		2,200	全1	学習資料全般
小学新国語辞典 改訂版		1,714	全1	学習資料全般
小学新漢字辞典 改訂版		1,714	全1	学習資料全般

くもんの 学習小学国語辞典 第四版	1900	全1	学習資料全般
くもんの 学習小学漢字字典 第四版	1700	全1	学習資料全般
下村式小学国語学習辞典	2500	全1	学習資料全般
下村式小学漢字学習辞典	2500	全1	学習資料全般
辞書びきえほん	10900	既6	学習資料全般
「本を使って調べる」セット	19600	全7	学習資料全般
三省堂 こどもことわざじてん	2000	全1	学習資料全般
三省堂例解小学ことわざ辞典	1700	全1	学習資料全般
新レインボーことわざ辞典	1000	全1	学習資料全般
なんでも！いっぱい！こども大図鑑	4743	全1	学習資料全般
なぜなにランキング	6000	全6	学習資料全般
はじめてのおもしろデータブック	14000	全5	学習資料全般
くらべてびっくり！ずかん	12500	全5	学習資料全般
学研の新まるごとシリーズ	7780	既3	学習資料全般
決定版 ものしりシリーズ	14000	既5	学習資料全般
まんが新・世界ふしぎ物語	4800	既4	学習資料全般
行事の由来えほん	9600	全8	学習資料全般
きせつの図鑑	2800	全1	学習資料全般
せいかつの図鑑	2800	全1	学習資料全般
ものづくりえほん どうやってできるの？	9000	全6	学習資料全般
写真から学ぼう国際理解 世界の家	16800	全6	総合学習
大人と子どものあそびの教科書	4600	全3	総合学習
“もったいない”からはじめよう！	13800	全6	総合学習
ちきゅうのためにやってみよう	1500	全1	総合学習
ねこさんかぞくのみどりのカーテン	1400	全1	総合学習
ちきゅうのためにできる10のこと	1500	全1	総合学習
わたしのやさしいいちにち	1500	全1	総合学習
もうひとつのどうぶつえん	1600	全1	総合学習
365まいにちペンギン	1600	全1	総合学習
そうえんしゃ 写真のえほん	13000	既10	総合学習
チリメンモンスターをさがせ！	1600	全1	総合学習
水ってなんだろう	14000	全5	総合学習
いっしょがいいな 障がいの絵本	15000	全6	総合学習
おんちゃんは車イス司書	1300	全1	総合学習
自閉症スペクトラムの子どものソーシャルスキルを育てるゲームと遊び	2200	全1	総合学習
発達障がいと子育てを考える本	10000	全4	総合学習
発達と障害を考える本	21600	全12	総合学習
みえないってどんなこと？	1300	全1	総合学習

しろくまさんのほっこり一き	1,200	全1	絵合巻習
盲導犬アランドゥーの一三	1,400	全1	絵合巻習
ててはなそう	6,000	全5	絵合巻習
やってみよう! はじめての手話	9,000	全6	絵合巻習
三味太郎・童謡図鑑	12,000	全10	ことば
三味太郎・ことばあそび絵本セット	16,740	全20	ことば
ゆかいにひろがることば絵本	1,600	全1	ことば
たのしいおおきいことば絵本	1,600	全1	ことば
五味太郎 どうぶつエトセトラ絵本セット	14,400	全12	ことば
こくごの図鑑	2,900	全1	ことば
小学生のまんが辞典シリーズ	11,000	既11	ことば
どうぶつはいくあそび	1,300	全1	ことば
日本のことば遊び絵本	7,200	全6	ことば
いもようこのことわざえほん	6,500	全5	ことば
声にだすことばえほんシリーズ	8,400	既7	ことば
声にだすことばえほんシリーズ	6,000	既5	ことば
声にだすことばえほんシリーズ	6,000	全5	ことば
親子で楽しむこども俳句教室	1,500	全1	ことば
親子で楽しむこども短歌教室	1,400	全1	ことば
こども論語塾	1,500	全1	ことば
こども論語塾	1,500	全1	ことば
こども論語塾	1,500	全1	ことば
漢字えほん	1,800	全1	ことば
漢字遊びの王様	7,500	全5	ことば
日本語の力がのびることばあそび	14,000	全5	ことば
みんなでワイワイ早口ことば	4,200	全3	ことば
どうぶつはやくちあいうえお	1,300	全1	ことば
おーいほほんた	2,400	全2	ことば
声に出して楽しんで読もう	9,000	全6	ことば
子ども朗読教室	10,800	全6	ことば
はじめてのえいごでおしゃへりえほん	2,000	全1	ことば
ゲームでおぼえるはじめての英語	15,000	全5	ことば
はじめて英語ランド	14,000	全5	ことば
世界のことばあそびえほん	1,500	全1	ことば
毎朝5分の英語で脳元気ゲーム	14,000	全5	ことば
発音が身につく しりとりに英語	5,800	全2	ことば
たのしい英会話・日本むかし話	10,000	全10	ことば
ももたろう	1,900	全1	ことば

かさじぞう		1,900	全1	ことば
新・学研の英語ずかん		18,200	全7	ことば
Picture Dictionary		1,800	全1	ことば
Picture Dictionary		2,800	全1	ことば
ディズニーイングリッシュ		7,700	既6	ことば
えいごでよむ名作えほん		10,000	全5	ことば
小学えいご大型絵本 CDつき		20,000	全8	ことば
英語でも読める超人気ロングセラー		6,000	全4	ことば
探Q！日本のひみつ		5,400	全3	社会科
探Q！日本のひみつ	第2期	3,600	全2	社会科
行ってみよう！社会科見学		12,000	全4	社会科
安全を守る仕事		12,000	全4	社会科
はじめてのちずえほん		4,200	全3	社会科
につぼん地図絵本		1,800	全1	社会科
せかい地図絵本		1,800	全1	社会科
はじめましてにほんちず		1,600	全1	社会科
はじめましてせかいちず		1,600	全1	社会科
わくわく子ども地図絵本		5,200	全3	社会科
ジュニア地図帳 こどもの旅		7,500	全3	社会科
都道府県がわかる！日本地図めいろ		4,800	全3	社会科
キッズ・えほん		6,000	既4	社会科
ミネルヴァ日本歴史人物伝	第1期	10,000	全4	社会科
ミネルヴァ日本歴史人物伝	第2期	10,000	全4	社会科
ミネルヴァ日本歴史人物伝	第3期	10,000	全4	社会科
ほうけんしようお金のせかい		1,300	全1	社会科
乗り物ひみつルポ		3,200	全2	社会科
ぜんこく電車スーパーずかん		11,000	全5	社会科
電車ものしりずかん		14,000	全5	社会科
決定版 新 電車大集合1616点		2,800	全1	社会科
鉄男と鉄子の鉄道の本		3,920	全4	社会科
日本全国鉄道旅行		1,600	全1	社会科
東京の電車に乗ろう！		1,600	全1	社会科
はたらくじどうしゃ		10,000	全5	社会科
くらべてみよう！はたらくじどう車		11,000	全5	社会科
はたらくじどう車スーパーずかん		11,000	全5	社会科
はたらくじどう車図鑑		1,600	全1	社会科
かず・かたちの図鑑		2,800	全1	理科・自然科学
1から100までのえほん		1,600	全1	理科・自然科学

はじめてのかずあそびえほん		1,800	全1	理科・自然科学
アメリカの数のえほん		5,100	全3	理科・自然科学
九九パーフェクトゲームブック		5,190	全5	理科・自然科学
活両方アップ！子どもがよろこぶ算数活動		11,800	全5	理科・自然科学
よむ、かく、わかる！さんすう教室		9,000	全5	理科・自然科学
マンガでわかる小学生の発展算数		20,000	全8	理科・自然科学
基礎学力を養う算数クイズ&パズル&ゲーム		5,100	全3	理科・自然科学
なぜ？どうして？科学のお話		4,800	全6	理科・自然科学
かかくのとも500号記念セット		9,000	既10	理科・自然科学
みつげようかがく	Aセット	7,800	全6	理科・自然科学
みつげようかがく	Bセット	7,800	全6	理科・自然科学
くうきが見えるまほうのはこ		1,000	全1	理科・自然科学
わくわくどきどきじっけんしつ		800	全1	理科・自然科学
みんなで実験 楽しく科学あそび		12,000	全10	理科・自然科学
もしもしモモン		1,200	全1	理科・自然科学
キッチンとお風呂でできる小学生のおもしろ科学実験		1,100	全1	理科・自然科学
おもしろマジック大集合！		4,500	全3	理科・自然科学
キッチンでかんたん実験120		16,800	全6	理科・自然科学
夢の技術を次々生み出す自然界の超能力！		14,000	全5	理科・自然科学
おそろにはてはあなの？		1,000	全1	理科・自然科学
はじめてのうちゅうえほん		1,800	全1	理科・自然科学
宇宙のひみつがわかるえほん		12,000	全6	理科・自然科学
はじめての星座かんさつ		1,100	全1	理科・自然科学
雲の結晶ノート		1,200	全1	理科・自然科学
自然のしくみ地球のちからえほん		18,000	全10	理科・自然科学
よみかかせ いきものしゃしんえほん		22,000	全10	理科・自然科学
みいつけた！ みぢかないきもの		11,000	全5	理科・自然科学
しぜんにタッチ！	第1期	5,000	全5	理科・自然科学
しぜんにタッチ！	第2期	5,000	全5	理科・自然科学
ふしぎいっぱい写真絵本		20,400	既17	理科・自然科学
学校のまわりの生きものずかん		10,400	全4	理科・自然科学
くもんのはじめてのずかん		3,600	全3	理科・自然科学
ちしきのまげっと		18,500	既13	理科・自然科学
だいきしぜん	第一期	12,000	全12	理科・自然科学
だいきしぜん	第二期	12,000	全12	理科・自然科学
だいきしぜん	第三期	6,000	全6	理科・自然科学
原々大図鑑		6,000	既4	理科・自然科学
生き物のちえ		8,000	全5	理科・自然科学

はじめての飼育		21,600	全8	理科・自然科学
教科書に出てくる 生きもの観察図鑑		18,000	全5	理科・自然科学
かいかたそだてかたずかん		18,700	全13	理科・自然科学
カブトムシとクワガタ飼いかた&図鑑		952	全1	理科・自然科学
こんちゅうの一生セット		5,000	既5	理科・自然科学
ファーブルえほん昆虫記		2,800	全2	理科・自然科学
ムシとあそぼう 海野和男のムシシシシ		6,500	全5	理科・自然科学
海野和男のワクワクむしずかん		11,200	全8	理科・自然科学
クマノミとサンゴの海の魚たち		1,400	全1	理科・自然科学
おもしろ恐竜図鑑		3,800	全1	理科・自然科学
どんぐりもりのおきやくさん		1,000	全1	理科・自然科学
森を育てる生きものたち		1,400	全1	理科・自然科学
土をつくる生きものたち		1,400	全1	理科・自然科学
きらわれものシリーズ		8,800	全4	理科・自然科学
びっくり! おもしろ砂遊び		2,000	全1	理科・自然科学
五感をみがくあそびシリーズ		11,000	全5	理科・自然科学
ふしぎ発見シリーズ	どうぶつ編	7,500	全5	理科・自然科学
育てて、しらべる 日本の生きものずかん		18,000	全15	理科・自然科学
なぜ? どうして? がおがおぶっ! 1		1,000	全1	理科・自然科学
なぜ? どうして? がおがおぶっ! 2		1,000	全1	理科・自然科学
なぜ? どうして? がおがおぶっ! 3		1,000	全1	理科・自然科学
シマウマしましまなぜあるの?		1,400	全1	理科・自然科学
いきものナルホド! Q&Aずかん		9,200	全4	理科・自然科学
どうぶつのからだ		8,400	全6	理科・自然科学
動物ガチンコ対決		9,000	全5	理科・自然科学
どうぶつの赤ちゃん		16,100	全7	理科・自然科学
どうぶつの赤ちゃん	第2期	16,100	全7	理科・自然科学
くらべてみよう! どうぶつの赤ちゃん		22,000	全10	理科・自然科学
大切ないのち、生まれたよ!		9,000	全5	理科・自然科学
ほくたち親子だよ		11,000	全5	理科・自然科学
親と子の写真絵本		10,000	全10	理科・自然科学
どうぶつ館		1,500	全1	理科・自然科学
せかいのどうぶつ		2,300	全1	理科・自然科学
アフリカのどうぶつ		2,300	全1	理科・自然科学
ほんのおおきさ		6,000	既4	理科・自然科学
ホネホネ絵本		1,600	全1	理科・自然科学
どうぶつのおしがたずかん		1,400	全1	理科・自然科学
北国の野生動物		7,500	全5	理科・自然科学

恐竜ききこえ！	4,200	全3	理科・自然科学
21世紀こども百科 恐竜館	4,200	全1	理科・自然科学
恐竜館	1,500	全1	理科・自然科学
実物大恐竜図鑑	1,300	全1	理科・自然科学
やまめとまぐらます	1,500	全1	理科・自然科学
てのひらかいじゅう	1,100	全1	理科・自然科学
海野和男のさがしてムシハカセ	4,200	全3	理科・自然科学
むしのうんこ	1,400	全1	理科・自然科学
むしのおかちゃん	1,400	全1	理科・自然科学
読み物で実験 観察 学校のまわりのむし	5,200	全4	理科・自然科学
ころころパンダ	1,400	全1	理科・自然科学
かばががばー	1,200	全1	理科・自然科学
ぞうのひめちゃん	1,200	全1	理科・自然科学
土におむるたねのふしぎ	4,000	全2	理科・自然科学
花のたね・木の実の ちえ	7,000	全5	理科・自然科学
草花遊び図鑑	1,500	全1	理科・自然科学
はじめての草花あそび	4,700	全2	理科・自然科学
野の花えほん	1,500	全1	理科・自然科学
野の花えほん	1,500	全1	理科・自然科学
学校のまわりの植物ずかん	13,700	全5	理科・自然科学
学校で育てる植物のずかん	10,400	全4	理科・自然科学
どんぐりノート	1,300	全1	理科・自然科学
やさいノート	1,400	全1	理科・自然科学
森と海と花の工作図鑑 完全版	13,300	全7	スポーツ・あそび
おもちゃこうさく	19,200	全8	スポーツ・あそび
夏休みからくり自由工作	1,000	全1	スポーツ・あそび
能力アップ！子どもとつくるおもちゃ	3,000	全3	スポーツ・あそび
季節・行事の工作絵本	5,600	全4	スポーツ・あそび
遊びと工作100冊楽しむ本デラックス	11,800	全8	スポーツ・あそび
びっくり！おもしろ水遊び	2,000	全1	スポーツ・あそび
びっくり！おもしろ空気遊び	2,000	全1	スポーツ・あそび
びっくり！おもしろ紙遊び	2,000	全1	スポーツ・あそび
素材別キッズハントクラフト	6,000	全3	スポーツ・あそび
たのしい紙こうさく	6,000	全8	スポーツ・あそび
きむらゆらいち・みやもとえつよしのガラファ工作セット 第1期	12,000	全6	スポーツ・あそび
きむらゆらいち・みやもとえつよしのガラファ工作セット 第2期	12,000	全6	スポーツ・あそび
いっしょにつくらう！ニコこうさくえほん	4,200	全3	スポーツ・あそび
きむらゆらいちのニコ工作えほん	4,300	全3	スポーツ・あそび

夏休みエコロジ自由工作	1,000	全1	スポーツ・あそび
かんたん・かわいい おりがみ	000	全1	スポーツ・あそび
おりがみでおままごと	1,500	全1	スポーツ・あそび
おりがみでおみせやさん	1,500	全1	スポーツ・あそび
おりがみでおみせやさん 2	1,500	全1	スポーツ・あそび
創造力を育むおりがみえほん	3,440	全4	スポーツ・あそび
指先から知能をはぐくむ・おりがみ	10,800	全6	スポーツ・あそび
おりがみあそび123	1,200	全1	スポーツ・あそび
遊ぶ・かざる・使うデザイン折り紙	6,000	全4	スポーツ・あそび
オーレイ! 折り紙	1,600	全1	スポーツ・あそび
学校行事に役立つ楽しい切り紙	6,600	全3	スポーツ・あそび
だいすきてづくり!	6,000	全5	スポーツ・あそび
びよこたんのなぞなぞ1616	1,000	全1	スポーツ・あそび
びよこたんのなぞなぞチャレンジ999	1,000	全1	スポーツ・あそび
びよこたんのなぞなぞめいろ500	1,000	全1	スポーツ・あそび
家読で楽しむ学習クイズ&なぞなぞ86	1,200	全1	スポーツ・あそび
めざせ! 学校なぞなぞキング	10,000	全5	スポーツ・あそび
びよこたんのめいろ101	1,000	全1	スポーツ・あそび
びよこたんのおぼけめいろ181	1,000	全1	スポーツ・あそび
金の星社 めいろブック	3,600	全3	スポーツ・あそび
毎朝5分の脳元気ゲーム	14,000	全5	スポーツ・あそび
頭げんき! 超かんたん脳トレ	11,200	全4	スポーツ・あそび
子どもと楽しむあそびシリーズ	4,800	全2	スポーツ・あそび
子どもの喜ぶ伝承集団ゲーム集	1,500	全1	スポーツ・あそび
子どもの喜ぶ創作集団ゲーム集	1,500	全1	スポーツ・あそび
忍者大集合	2,000	全1	スポーツ・あそび
忍者になろう! まるごと修行ボックス	6,000	全3	スポーツ・あそび
ごっこ遊び大集合	2,000	全1	スポーツ・あそび
みんな大好き! お店やさんごっこ	2,200	全1	スポーツ・あそび
みんな大好き! お祭りあそび	2,000	全1	スポーツ・あそび
おぼけ大集合	2,000	全1	スポーツ・あそび
お手玉・まりつき・ゴムとび	2,800	全1	スポーツ・あそび
楽しいあやとり	1,200	全1	スポーツ・あそび
キッズマジック	5,400	全3	スポーツ・あそび
運動ができるようになる本	12,000	全5	スポーツ・あそび
きょうから体育が好きになる!	11,000	全5	スポーツ・あそび
少年野球	1,500	全1	スポーツ・あそび
少年サッカー	1,500	全1	スポーツ・あそび

壁面・天井・恐らくらく室内飾りデラックス	2,200	全6	スポーツ・あそび
学校をかきうるうたのしい壁かざり	2,000	全4	スポーツ・あそび
お誕生表 & 壁面飾り	1,700	全1	スポーツ・あそび
びかびかコスチューム	1,900	全1	スポーツ・あそび
アイテムとひまわりのたね	1,600	全1	芸術・芸能
小学館あーとぶっく	23,970	全16	芸術・芸能
おはなし名画をよむまえに	6,000	全5	芸術・芸能
やさしくたのしい器楽合奏曲集	2,000	全1	芸術・芸能
うたえほん	1,500	全1	芸術・芸能
うたえほん	1,500	全1	芸術・芸能
うたえほん	1,500	全1	芸術・芸能
みんなでやろうシリーズ	6,900	全6	芸術・芸能
みんなでつくる小学校劇	22,800	全6	芸術・芸能
小学校劇の本	18,900	全6	芸術・芸能
楽しい学級劇・学年劇脚本集セット	8,700	全3	芸術・芸能
小学校たのしい劇の本	9,600	全3	芸術・芸能
劇あそびミュージカル	2,000	全1	芸術・芸能
大笑い！狂言えほん	6,000	全5	芸術・芸能
おにのいす	1,200	全1	生活
あぶないいきもの	1,400	全1	生活
ちびまる子ちゃんのあんぜんえほん	4,400	全4	生活
21世紀こども百科 食べもの館	2,800	全1	生活
かこさとしのたべものえほん	18,000	全10	生活
米・魚・野菜などの大切な食べもの	5,000	全5	生活
ちびまる子ちゃんのやさしいいきえほん	4,800	全4	生活
しぜんにタッチ！食育セット	6,600	全6	生活
みんなが元気になるはじめての食育	8,400	全6	生活
はじめての食育クッキングえほん	3,900	全3	生活
えいようのヒミツがわかる！食育えほん	12,500	全5	生活
食育の本 [低学年用]	1,800	全1	生活
あそびからはじめる食育	1,800	全1	生活
やさしいからだのえほん	6,000	全5	生活
からだの不思議がわかる絵本	6,200	全5	生活
からだのひみつセット	9,900	全11	生活
よーするに医学絵本	5,400	全3	生活
ヒルトップ病院で学ぶ、病気のこと、怪我のこと	6,000	全10	生活
おねつをだしたヒーロー	2,000	全1	生活
ぼけんえほんシリーズ	4,800	全4	生活

バイバイ! むしバイキン		1,400	全1	生活
うんこえほんセット		5,300	既4	生活
イラスト版 子どもの認知行動療法		9,000	全5	生活
イラスト版 ADHDのともだちを理解する本		1,600	全1	生活
イラスト版 発達障害の子がいるクラスのつくり方		1,600	全1	生活
イラスト版 自閉症のともだちを理解する本		1,600	全1	生活
社会の不思議		1,500	全1	生活
生活マナーとお手伝い		1,600	全1	生活
心が育つマナーの本		1,400	全1	生活
こどもお手伝い塾		1,500	全1	生活
しごとば		1,700	全1	生活
続・しごとば		1,700	全1	生活
続々しごとば		1,700	全1	生活
光村ライブラリー		18,000	全18	文学(全般)
シリーズ本のチカラ	第2期	8,000	全6	文学(全般)
シリーズ本のチカラ	第3期	6,900	全5	文学(全般)
シリーズ本のチカラ	第4期	7,100	全5	文学(全般)
決定版おはなしシリーズ		8,400	全3	文学(全般)
10分で読める物語		4,200	全6	文学(全般)
学年別赤い鳥		9,600	全6	文学(全般)
宮沢賢治どうわえほん		12,800	全8	文学(全般)
絵本・新美南吉の世界		8,500	全5	文学(全般)
小学生のための福音館・特選童話		12,700	既10	文学(全般)
名作を1冊で楽しむ絵本館		5,100	全3	文学(全般)
グリム・アンデルセンセット		10,000	既5	文学(全般)
イソップのおはなし		2,000	全1	文学(全般)
ムーミンオリジナル絵本		4,200	全3	文学(全般)
ディズニーおはなし絵本館		17,000	全17	文学(全般)
100人の先生が選んだこども古典		6,900	全3	文学(全般)
新1年生のためのおはなし絵本館		4,400	全2	文学(全般)
よみたい ききたい むかしばなし		2,600	全2	文学(全般)
日本のユーモア民話えほん		12,000	全10	文学(全般)
日本の伝統に触れる 民話と昔ばなし		10,000	既10	文学(全般)
日本のおばけ話・わらい話		18,000	全20	文学(全般)
新・日本のおばけ話・わらい話		10,000	全10	文学(全般)
日本のむかしばなし		2,000	全1	文学(全般)
世界のむかしばなし		2,000	全1	文学(全般)
まめたるう		1,600	全1	文学(全般)

日本の妖怪大図鑑		6,400	全3	文学(全般)
ちびまる子ちゃんの巻頭		1,200	全6	文学(全般)
ゆかいな神さまシリーズ		1,800	全6	文学(全般)
ユーモア詩のえほん・かぞくのうた		6,400	全6	文学(全般)
みえる詩あそびが詩きこえる詩		2,200	全1	文学(全般)
しゃべる詩あそびが詩きこえる詩		2,200	全1	文学(全般)
子どものための詩の本シリーズ		15,700	既13	文学(全般)
ほしとたんぼほ		1,263	全1	文学(全般)
おひさん、あめさん		1,100	全1	文学(全般)
美しい童謡と唱歌		12,000	全4	文学(全般)
にほんのわらべうた		9,500	全4	文学(全般)
クラスで楽しむ朝の読書1・2年生向き		7,100	全6	文学(全般)
やさしくよめる! 日本文学の学校セット		13,900	全11	文学(全般)
はじめての読みもの(1・2年生向け)朝読セット		7,300	全6	文学(全般)
東君平のおはようどうわ		7,000	全5	文学(全般)
じぶんを見つける物語		5,000	全5	文学(全般)
夢をひろげる物語	第1期	6,000	全6	文学(全般)
夢をひろげる物語	第2期	6,000	全5	文学(全般)
読書リレー		3,600	全3	文学(全般)
ちびまる子ちゃんの学級文庫		4,000	全5	文学(全般)
齋藤孝のイッキによめる! 音読名作選		3,000	全3	文学(全般)
齋藤孝のイッキによめる! 名作選	別巻セット	6,000	全6	文学(全般)
齋藤孝のイッキによめる! 名作選1年生		952	全1	文学(全般)
齋藤孝のイッキによめる! 名作選2年生		952	全1	文学(全般)
とっておき新刊読み物セット〔小学生向〕		5,800	全5	文学(フィクション)
教科書にでてくる読み物〔小学校編〕		22,700	全14	文学(フィクション)
わくわくキッズブック	第1期セット	10,800	全12	文学(フィクション)
わくわくキッズブック	第2期セット	6,300	全7	文学(フィクション)
おはなしキラキラシリーズ		6,400	全5	文学(フィクション)
まるごと! あさのあつこ		9,300	全6	文学(フィクション)
すみれちゃんクロニクル		3,000	全3	文学(フィクション)
ねこの手かします		1,200	全1	文学(フィクション)
宇宙スパイ ウサギ大作戦		5,900	既5	文学(フィクション)
ブンタとタロキチ		1,200	全1	文学(フィクション)
えっちゃんのせんそう		1,500	全1	文学(フィクション)
百道具ほんなら堂		1,300	全1	文学(フィクション)
齋藤孝の親子で読む国語教科書		6,000	全6	文学(フィクション)
「ルドルフ」の本		3,300	全3	文学(フィクション)

たっくんとぼく		1,200	全1	文学	フィクション
あなたも名探偵		12,000	全2	文学	フィクション
へんてこもりのおはなし		3,600	全4	文学	フィクション
おはなししょうりきょうしつ		9,000	全10	文学	フィクション
わかったさんのおかしシリーズ		9,000	全10	文学	フィクション
寺村輝夫・玉さまの本		31,200	全31	文学	フィクション
やまんばあさんとなかまたち		1,400	全1	文学	フィクション
かいけつゾロリシリーズ		43,200	既48	文学	フィクション
ブカブカチヨコレー島		5,000	全5	文学	フィクション
バスケット王子のぼうけんシリーズ		2,700	全3	文学	フィクション
プリンセス・クラブ		4,800	全6	文学	フィクション
ヒキガエルとんだ大冒険		8,800	全7	文学	フィクション
ワビシーネ農場のふしぎなガチョウ		1,200	全1	文学	フィクション
きつねのフォスとうさぎのハース		5,600	全3	文学	フィクション
元氣と友情の映画版セット		3,600	全3	文学	フィクション
すきっぷぶっくす		4,600	既4	文学	フィクション
はじめてよむ童話集		6,500	全5	文学	フィクション
どうわがいつぱい「はじめてのひとりよみ」セット		13,200	既12	文学	フィクション
はじめてよむどうわ		14,000	全10	文学	フィクション
おはなしだいすき	第2期	4,400	既4	文学	フィクション
すきすきレインボーシリーズ		10,500	全10	文学	フィクション
まいにちおはなし		8,000	既8	文学	フィクション
PHPにこにこえほん 第10期		18,000	全15	文学	フィクション
PHFとっておきのどうわ 第2期		12,900	全12	文学	フィクション
ひさかたチャイルド幼年童話セット		6,000	全5	文学	フィクション
1・2年生のためのランドセルブックス	第1期	7,200	全6	文学	フィクション
幼年童話セレクション		6,000	全6	文学	フィクション
らくだいにんじゃらんたろう		27,000	既27	文学	フィクション
ポブラちいさなおはなし		19,800	既22	文学	フィクション
ゆかいなゆかいなおはなし	第1期	6,000	全5	文学	フィクション
ゆかいなゆかいなおはなし	第2期	6,000	全5	文学	フィクション
おぼけ屋シリーズ		4,300	全4	文学	フィクション
おぼけ屋シリーズ	第2期	3,300	全3	文学	フィクション
はなかつぱとエゴウ		900	全1	文学	フィクション
てつだいマウス・ハッピーズ		3,600	全3	文学	フィクション
あまんきみこ童話集		6,000	全5	文学	フィクション
ルルとララのおかしやさんシリーズ		12,000	既12	文学	フィクション
どうわがいつぱい「おさる」セット		8,800	全8	文学	フィクション

すごいモア・ナカさん		3,300	全3	文学	フィクション
ぶなのぶたしろさんセット		7,500	既9	文学	フィクション
せかいのぶたばんざい		1,900	全1	文学	フィクション
角野栄子 シップ船長は海のなんでもさん		4,500	全5	文学	フィクション
マイウエ動物園セット		6,000	既5	文学	フィクション
角野栄子のちいさなどうわたち		6,000	全6	文学	フィクション
角野栄子の小さなおばけシリーズ		9,900	全11	文学	フィクション
神沢利子のおはなしの時間		6,000	全5	文学	フィクション
いぬうえくとくまざわくん		5,500	全5	文学	フィクション
工藤直子のリュックのりゆう坊		4,500	全3	文学	フィクション
どうわがいっぱい「ペンギン」セット		10,100	全9	文学	フィクション
ねずみ花火		1,400	全1	文学	フィクション
山ねこホテル		1,400	全1	文学	フィクション
クルミ森のおはなしシリーズ		4,800	全4	文学	フィクション
あらいくんとおともだち		5,500	全5	文学	フィクション
おてつだいねこシリーズ		4,400	全4	文学	フィクション
つちだよしはる幼年童話		2,700	全3	文学	フィクション
小さなりゆうの本		2,400	全2	文学	フィクション
忍者サノスケじいさん わくわく旅日記 第1期		7,200	全6	文学	フィクション
忍者サノスケじいさん わくわく旅日記 第2期		7,200	全6	文学	フィクション
忍者サノスケじいさん わくわく旅日記 第3期		7,200	全6	文学	フィクション
忍者サノスケじいさん わくわく旅日記 第4期		7,200	全6	文学	フィクション
忍者サノスケじいさん わくわく旅日記 第5期		7,200	全6	文学	フィクション
忍者サノスケじいさん わくわく旅日記 第6期		7,200	全6	文学	フィクション
忍者サノスケじいさん わくわく旅日記 37 たのしい妖怪の巻 巻頭の巻		1,200	全1	文学	フィクション
忍者サノスケじいさん わくわく旅日記 38 五つねとたからもの巻 妖怪の巻		1,200	全1	文学	フィクション
あいうえおパラダイス		9,000	全9	文学	フィクション
パンダのポンポン		7,200	既6	文学	フィクション
ひみつたんでいワンダーモール		3,600	既4	文学	フィクション
松谷みよ子 おはなし集		6,000	全5	文学	フィクション
モモちゃんとアカネちゃんの本		6,700	全6	文学	フィクション
キャベたまんでいシリーズ		12,100	既11	文学	フィクション
もじのたいほうけんシリーズ		3,600	全3	文学	フィクション
村上しいこ&長谷川義安 ニューモアおやすみシリーズ		4,250	全4	文学	フィクション
きつねの子シリーズ		4,500	全5	文学	フィクション
エルマーのほうすく		1,200	全1	文学	フィクション
エルマーとりゅう		1,200	全1	文学	フィクション
エルマーと16びきのりゅう		1,200	全1	文学	フィクション

しょうぼうしょはたいそかし		1,500	全1	文学	フィクション
魔法の自動運転ミニバン		3,600	全3	文学	フィクション
おばけのジョージセット		4,800	全4	文学	フィクション
森のクイーシーものがたり		2,400	既2	文学	フィクション
ドラゴン・スレイヤー・アカデミー		14,600	全18	文学	フィクション
チュウチュウ通りのゆかいなななまたち〔既刊セット〕		2,700	全3	文学	フィクション
チュウチュウ通りのゆかいなななまたち〔新刊セット〕		4,500	全5	文学	フィクション
みにくいおひめさま		1,500	全1	文学	フィクション
モンスター・ホテルシリーズ		9,800	全10	文学	フィクション
ほねほねザウルス		4,900	全5	文学	フィクション
シルカ小学校のブキミともだち		5,000	全5	文学	フィクション
ぞくぞく村のおばけシリーズ		13,500	既15	文学	フィクション
やまんば妖怪学校		3,000	全3	文学	フィクション
オバケちゃんの本		10,100	全9	文学	フィクション
水木しげるの「ゲゲゲの鬼太郎」シリーズ		7,040	全8	文学	フィクション
水木しげる妖怪シリーズ		11,800	既11	文学	フィクション
マジック・ツリーハウスシリーズ		22,620	既29	文学	フィクション
ちいさなドラゴン ココナツ		2,300	全1	文学	フィクション
フェアリーズ	第1期	4,300	全5	文学	フィクション
フェアリーズ	第2期	4,300	全5	文学	フィクション
ダイナソー・パニック		5,400	全6	文学	フィクション
妖精フェリシティ		8,000	全10	文学	フィクション
ダイヤモンドのなぞ		1,100	全1	文学	フィクション
ミステリーホテルの怪		1,100	全1	文学	フィクション
オオカミ少年ドルフィ	第I期	4,800	既6	文学	フィクション
オオカミ少年ドルフィ	第II期	4,800	全6	文学	フィクション
ナイトメア・アカデミー		1,800	全1	文学	フィクション
シートン動物記		8,400	全6	文学	ノンフィクション
幼年版・シートンどうぶつ記		12,000	全10	文学	ノンフィクション
せんそうってなんだったの？		16,000	全8	文学	ノンフィクション
泣いたゼロ戦		1,200	全1	文学	ノンフィクション
原爆の火		1,500	全1	文学	ノンフィクション
藤村孝の親子で読む偉人の話		4,000	全4	文学	ノンフィクション
学習漫画 世界の伝記		37,300	既41	文学	ノンフィクション
学習漫画 世界の伝記NEXT		9,000	既10	文学	ノンフィクション
バラク・オバマ		1,200	全1	文学	ノンフィクション
幼年版・フェアブルこんちゅう記		12,000	全10	文学	ノンフィクション
フェアブルこんちゅう記		9,100	全7	文学	ノンフィクション

フェアブル 児童誌	第1期	8,400	全6	文学	ソフト・クレンジ
フェアブル 児童誌	第2期	9,400	全6	文学	ソフト・クレンジ
借成金のしかけ絵本		12,200	既2	絵本	
読み聞かせ 世界名作劇場		9,200	既4	絵本	
ほのほのあったかおやこどものえほん		9,400	全8	絵本	
いつもいっしょともだちえほん		9,350	全9	絵本	
夢ふくらむたのしいそらのほなし		10,000	全9	絵本	
ゆかいて楽しいたべものえほん		9,100	全8	絵本	
ドキッ! おばけ大集合		9,400	全9	絵本	
子どもと大人のカルチャー絵本 Aセット		5,100	既4	絵本	
子どもと大人のカルチャー絵本 Bセット		6,600	全5	絵本	
みつばちえほんシリーズ	第1期	9,100	全7	絵本	
どんぐりえほんシリーズ	第1期	9,100	全7	絵本	
クローバーえほんシリーズ	第1期	9,100	全7	絵本	
クローバーえほんシリーズ	第2期	9,100	全7	絵本	
教科書にのっている本 (絵本)		14,000	全10	絵本	
バレエ名作絵本		5,400	全3	絵本	
えほんひろば	第2期	9,700	全7	絵本	
えほんひろば	第3期	9,100	全7	絵本	
えほんひろば	第4期	7,300	全5	絵本	
えほんひろば	第5期	6,900	全5	絵本	
小学館「おひさま」ロングセラー絵本セット		15,420	全12	絵本	
日本名作おはなし絵本全巻セット		24,000	全24	絵本	
やさしい日本の民話絵本		4,400	全4	絵本	
大日本図書館の創作えほん	第2期	7,000	全5	絵本	
大日本図書館の創作えほん	第3期	12,600	全9	絵本	
大日本図書館の創作えほん	第4期	7,000	全5	絵本	
徳間アニメ絵本		49,600	既31	絵本	
借りぐらしのアリエッティ		1,600	全1	絵本	
「笑い」のセンスを養う絵本セット		11,200	全8	絵本	
春夏秋冬「いのちの絵本」シリーズ		6,000	全4	絵本	
わくわくたべもの おはなしえほん		19,995	全15	絵本	
PHPわたしのえほん	第12期	18,100	全15	絵本	
ひかりのくにの創作絵本		13,600	既11	絵本	
こどものとも絵本	1960年代	9,600	既12	絵本	
こどものとも絵本	1970年代	9,600	既12	絵本	
こどものとも絵本	1980年代	9,600	既12	絵本	
こどものとも絵本	1990年代	9,543	既12	絵本	

ことものとも絵本	2000年代	5,540	既12	絵本
福音館の精選ロングセラー絵本	日本	21,300	既20	絵本
復刊傑作幼児絵本シリーズ		15,600	既13	絵本
おはなしのたからばこシリーズ		42,438	全33	絵本
死をみつめ命の翼さを考える絵本		11,700	既3	絵本
ユーモア・ナンセンス絵本		7,300	既5	絵本
おはなし冬作絵本		30,000	全30	絵本
ほるぶ出版創作絵本の世界		10,400	全8	絵本
ほるぶ出版創作絵本の世界	第2期	6,300	全5	絵本
いまむかしえほん(第1期)		6,500	全5	絵本
日本の昔話えほん	第1期	4,000	全4	絵本
日本の昔話えほん	第2期	6,000	全6	絵本
新・講談社の絵本		30,000	全20	絵本
狂言えほん		6,000	全5	絵本
みんなの聖書絵本シリーズ	1~6巻セット	5,712	全6	絵本
みんなの聖書絵本シリーズ	7~12巻セット	5,712	全6	絵本
みんなの聖書絵本シリーズ	13~18巻セット	5,712	全6	絵本
みんなの聖書絵本シリーズ	19~24巻セット	5,712	全6	絵本
くまのがっこうシリーズ		12,400	既10	絵本
スーホの白い馬		1,300	全1	絵本
やまたのおろち		1,500	全1	絵本
十二支むかしむかし		15,600	全12	絵本
かぐやひめ		1,500	全1	絵本
ねこはなんでもしている		1,300	全1	絵本
へんしんトンネル		1,200	全1	絵本
へんしんトイレ		1,200	全1	絵本
へんしんマラソン		1,200	全1	絵本
へんしんオバケ		1,200	全1	絵本
へんしんコンサート		1,200	全1	絵本
へんしんとびばこ		1,200	全1	絵本
へんしんプレゼント		1,200	全1	絵本
へんしんマジック		1,200	全1	絵本
へんしんクイズ		1,200	全1	絵本
旅館すずめや てくてく遠足日和		1,300	全1	絵本
たまごにいちやんセット		10,300	既9	絵本
あきやまただしの絵本		5,600	既5	絵本
はなかつぱ 原作絵本シリーズ		3,300	既3	絵本
まなかつぱおともだちえほんシリーズ		1,700	既2	絵本

あーそな	600	全1	絵本
あらしのよるに	9,300	全7	絵本
「やさしい」のようせいシリーズ「待選セット」	5,500	全5	絵本
うそつきのおつき	1,500	全1	絵本
いただきますーすー	1,600	全1	絵本
さるのせんせいとへびのかんごふさん	1,600	全1	絵本
へびのせんせいとさるのかんごふさん	1,600	全1	絵本
うちゅうたまご	1,500	全1	絵本
フニあなほこぼる	1,300	全1	絵本
森のイスくん	1,400	全1	絵本
四角いクラゲの子	1,300	全1	絵本
ねぎぼうずのあさたろう	9,600	既8	絵本
ビックリエほん	1,600	全1	絵本
ぎゅうぎゅうどうぶつえん	1,800	全1	絵本
いわさき・いちとようこセレクション	16,300	全13	絵本
いちとようこ冬作絵本	16,000	全12	絵本
いちとようこの日本むかしばなし	15,500	全12	絵本
いちとようこの日本むかしばなし 第2期	5,200	全4	絵本
いちとようこのえほん	14,240	既11	絵本
14ひきのシリーズ	14,400	既12	絵本
ねずみくんの絵本	27,905	既28	絵本
めしちり山のまねっこ木	1,400	全1	絵本
ごうた、1年生でしよっ	1,300	全1	絵本
こてんこてんこ絵本	5,430	全6	絵本
絵本東海道	1,600	全1	絵本
絵本東海道	1,600	全1	絵本
ネコナ・デール船長	1,300	全1	絵本
どうぞのいす	1,000	全1	絵本
かがくいひろしの絵本	6,900	全5	絵本
むかしむかし	1,400	全1	絵本
オコジョのタッチィ	6,000	全4	絵本
こんこんさまにさしあげそうろう	1,165	全1	絵本
むむのおじさんたち	1,800	全1	絵本
かこさとし・おはなしのほん	10,000	全10	絵本
かこさとしむしばのほん	3,600	全3	絵本
ブタヘノカリー	1,500	全1	絵本
ふなひき太良	1,400	全1	絵本
まのこウーフの絵本	10,000	全10	絵本

ゆうたくんちのいばりいぬシリーズ	8,300	全1	絵本
番犬屋マル	1,000	全1	絵本
五味太郎・創作絵本セット	29,900	全18	絵本
五味太郎絵本シリーズ	14,800	全15	絵本
もりにいちばがでる	1,000	全1	絵本
かずをかぞえる	1,000	全1	絵本
質問絵本	1,400	全1	絵本
挨拶絵本	1,400	全1	絵本
買物絵本	1,400	全1	絵本
山のとしょかん	1,300	全1	絵本
かくれんぼだ〜れだ?	1,200	全1	絵本
きみはきみだ	1,600	全1	絵本
こんのひとみ ころのえほん	3,800	全3	絵本
くまとやまねこ	1,300	全1	絵本
またまた ぶたのたね	1,200	全1	絵本
100万回生きたねこ	1,400	全1	絵本
バムとケロのなかまたち	10,100	既7	絵本
バムとケロのもりのこや	1,500	全1	絵本
もったいないばあさん	1,500	全1	絵本
鈴木まもるのえほん	9,600	全8	絵本
ちいさいすのはなし	1,280	全1	絵本
りんごのおじさん	1,400	全1	絵本
かえっておいでアホウドリ	1,400	全1	絵本
ばらびた ぼん	1,800	全1	絵本
ガブリシ	1,600	全1	絵本
ブラッキンダー	1,300	全1	絵本
ねぶただ	1,300	全1	絵本
これ なんてよむ?	1,300	全1	絵本
せなけいこ 絵本コレクション	13,120	既12	絵本
くすのきだんちは10かいだて	1,200	全1	絵本
くすのきだんちへおひっこし	1,200	全1	絵本
くすのきだんちはゆきのなか	1,200	全1	絵本
もねちゃんのたからもの	1,400	全1	絵本
絵本 きつねのてんわボックス	1,200	全1	絵本
十二支のはしまり	1,300	全1	絵本
武田美穂の絵本	14,300	既12	絵本
花さき山	1,200	全1	絵本
モチモチの木	1,400	全1	絵本

いしほろう	1,300	全1	絵本
てんにはあつたなまず	1,800	全1	絵本
たからくわいのよる	1,400	全1	絵本
まきはマメシオン	1,500	全1	絵本
ニヤンタとオンタのたいしいおぼなし	3,600	全3	絵本
もつごモンスターがやってきた!	1,200	全1	絵本
ハロウィンドキキおぼけの日!	1,400	全1	絵本
クリスマスわくわくサンタの日!	1,400	全1	絵本
たなばたウキウキわかいごとの日!	1,400	全1	絵本
さっちゃんのみほうのて	1,200	全1	絵本
こんた、バスでおつかい	1,400	全1	絵本
ろくへえまってるよ	1,300	全1	絵本
ぞうのはなはなぜなかい	1,500	全1	絵本
赤はなのトナカイ ルドルフ	1,300	全1	絵本
サンタがまちにやってくる	1,300	全1	絵本
なきたしたやまんしい	1,600	全1	絵本
ぼくらのオペラ	1,400	全1	絵本
絵本 鉄腕アトム	6,500	全5	絵本
手島三三郎の幻想シリーズ	4,500	全3	絵本
北に生きるかしこい 動物たち	10,200	全5	絵本
みずならのいのち	1,700	全1	絵本
しまふくろういきる	1,700	全1	絵本
カムイ・ユーカラ	7,500	全5	絵本
ハリネズミのくるりん	3,900	全3	絵本
ほかほかおふる	5,000	全5	絵本
なんのいろ	4,800	全4	絵本
なんのかたち	4,800	全4	絵本
なんのおと	4,800	全4	絵本
ぼくのいのち	1,300	全1	絵本
10びきのかえる	1,117	全1	絵本
きらい	1,400	全1	絵本
絵本「おぼけいちなんぶん」2冊セット	1,950	全2	絵本
ひらがなにつき	1,900	全1	絵本
おもいで	1,300	全1	絵本
こびとづかん	1,500	全1	絵本
みんなのこびと	1,500	全1	絵本
いとんの大冒険	400	全1	絵本
地獄めぐり	4,900	全3	絵本

しんかんぐん絵本セット	5,290	全4	絵本
ヒロシマのいのちの水	1,300	全1	絵本
ほく、なきむし?	1,300	全1	絵本
11びきのねこシリーズ	7,290	全6	絵本
魔女えほんシリーズ 第1期	6,000	全5	絵本
魔女えほんシリーズ 第2期	6,000	全5	絵本
魔女えほんシリーズ 第3期	6,000	全5	絵本
きょうりゅうべべのぼうけん	7,200	全6	絵本
いいから いいから	1,200	全1	絵本
いいから いいから2	1,200	全1	絵本
いいから いいから3	1,200	全1	絵本
いいから いいから4	1,200	全1	絵本
おたまさんのおかいさん	1,800	全1	絵本
いろはにほへと	1,300	全1	絵本
大型ガイド絵本シリーズ	8,956	全6	絵本
パイルドライバー	1,600	全1	絵本
トリゴラスの逆襲	1,300	全1	絵本
もりはおもしろランド	10,500	全15	絵本
ねずみのえんそくもぐらのえんそく	8,500	全1	絵本
ももうりとのさま	1,400	全1	絵本
おれたち、ともだち!	10,200	既10	絵本
四季のえほん	4,800	全4	絵本
おとうと	1,200	全1	絵本
かえてきたドロンコ	1,300	全1	絵本
みやにしたつやのえほん	6,100	全5	絵本
室西達也の絵本	15,100	全13	絵本
室西達也絵本コレクション	13,920	既13	絵本
999ひきのきょうだいのはるてすよ	1,200	全1	絵本
おにごっこだいすき	1,300	全1	絵本
もこもこもこ	1,300	全1	絵本
ココロのヒカリ	1,400	全1	絵本
はちぞうのぼうけん	1,500	全1	絵本
かめだらけおうこく	1,300	全1	絵本
内田麟太郎の行事えほん	12,100	既10	絵本
『給食番長』わんぱく小学校シリーズ	6,000	既4	絵本
くさいくさい!	1,200	全1	絵本
ともだち	1,200	全1	絵本
東京見物	2,500	全2	絵本

三きまアえほん		6 500	全5	絵本
村上春樹の翻訳えほん		6 600	全4	絵本
海外秀作絵本	低学年向き	15 700	全11	絵本
海外秀作絵本	中学年向き	16 800	全12	絵本
わくわく世界の絵本		6 900	全5	絵本
わくわく世界の絵本	第2期	8 600	全6	絵本
図書館の絵本		4 200	全3	絵本
なんじゃこりゃ！笑いのツボを「刺激」する絵本セット		13 000	全9	絵本
鈴木出版の翻訳絵本セット		7 500	全5	絵本
コルデコット賞受賞作家の絵本セット		7 000	既5	絵本
世界で愛される名作絵本		9 962	全8	絵本
海外秀作絵本 傑作30選集		38 600	既30	絵本
福音館の特選ロングセラー絵本	世界	22 900	既20	絵本
いもようこ世界の名作絵本		15 600	全12	絵本
世界名作おはなし絵本全巻セット		24 000	全24	絵本
世界の名作絵本シリーズ		9 000	全6	絵本
イソップえほん		6 000	全5	絵本
読みきかせ・イソップ名作えほん		6 600	全6	絵本
いそっぷのおはなし		1 600	全1	絵本
ながぐつをはいたねこ		1 600	全1	絵本
アンデルセンの絵本		21 850	全13	絵本
アジアむかしばなし	Aセット	16 800	全6	絵本
アジアむかしばなし	Bセット	16 800	全6	絵本
アジアむかしばなし	Cセット	16 800	全6	絵本
朝鮮の民話絵本シリーズ		3 900	全3	絵本
えほんてふれる異国の文化		7 500	全5	絵本
中国のむかしばなし絵本セット		4 900	全3	絵本
汽車のえほん		20 800	全26	絵本
かわいいことりさん		1 500	全1	絵本
トーベのあたらしい豆		1 900	全1	絵本
ピンクのれいぞうこ		1 400	全1	絵本
百年の家		1 900	全1	絵本
ふしぎなナンターラ		1 400	全1	絵本
ブルルルル		1 400	全1	絵本
サラちゃんとおおきなまかいバス		1 500	全1	絵本
エドウナーナ		1 500	全1	絵本
ミッケ		10 880	既8	絵本
チャレンジ・ミッケ		9 520	既7	絵本

チェブラーシカ絵本		3,900	全3	絵本
ハンガリの平和の木		1,400	全1	絵本
あたらしいともだち		1,500	全1	絵本
おじいちゃんがおばけになったわけ		1,300	全1	絵本
めでたしめでたしからはしまる絵本		1,600	全1	絵本
きこえるきこえる		1,200	全1	絵本
ちゅうごくの十二支のものがたり		1,200	全1	絵本
急行「北極号」		1,500	全1	絵本
いつまでもそばにいてね		1,300	全1	絵本
超じいちゃん		1,400	全1	絵本
天のおくりもの		1,500	全1	絵本
あくびばかりしていた おひめさま		1,500	全1	絵本
へんなどうつぶ		1,200	全1	絵本
モグの絵本		7,000	全5	絵本
ママ、ぼくのこと好き?		1,600	全1	絵本
エリック・カールの絵本	Aセット 1967~1990	17,300	全12	絵本
エリック・カールの絵本	Bセット 1991~2000	12,100	全10	絵本
エリック・カールの絵本	Cセット 2001~	8,300	既6	絵本
おやすみなさい、きれいなちようちよさん		1,400	全1	絵本
ひよこのコンコンがとまらない		1,200	全1	絵本
おやすみ、ぼく		1,500	全1	絵本
アンナの あたらしいじてんしゃ		1,400	全1	絵本
お月さまってどんなあじ?		1,500	全1	絵本
はがぬけたときこうさぎは...		1,500	全1	絵本
江國香織訳 ステラとサムのゆかいなまいにち		9,400	全7	絵本
ステラが うんとちいさかったころ		1,400	全1	絵本
たすけて!		1,500	全1	絵本
ポケットのたからもの		1,500	全1	絵本
おばけやしきにおひっこし		1,400	全1	絵本
ふゆの ようせい ジャック・フロスト		1,400	全1	絵本
まほうつかいのトビ		1,400	全1	絵本
絵本 星の王子さま		1,700	全1	絵本
ちよつと まって、きつねさん!		1,400	全1	絵本
デイビッド・シャノンの絵本		11,900	既9	絵本
チャーリー・ブラウンなぜなんだい?		1,200	全1	絵本
おとうさんのちず		1,500	全1	絵本
おじいちゃんの もうふ		1,400	全1	絵本
やんちゃなマルキーニヨ		1,200	全1	絵本

おおきな木	200	全1	絵本
おめとねこ	600	全1	絵本
しゅっくがいのつ	1,500	全1	絵本
マダガス・マコシマス、なまてもはかひます	1,400	全1	絵本
エイモスさんか かぜを ひくと	1,400	全1	絵本
だれも知らないサンタの秘密	1,500	全1	絵本
ヒヤシンスひめ	1,500	全1	絵本
ブルンディパール	2,000	全1	絵本
ブルンディパール	2,000	全1	絵本
こぐまくんのハーモニカ	1,500	全1	絵本
もうぜったいさちゃんってよばないで	1,600	全1	絵本
にげる！ にげる？	1,500	全1	絵本
あめじょあじょあ	1,500	全1	絵本
どうしてちがでるの？	1,500	全1	絵本
リタとナントカ	7,600	全8	絵本
ヌヌ	1,400	全1	絵本
コドリーロのおやつ	1,400	全1	絵本
おばけのパーパパ	12,600	全9	絵本
ケーキをもってピクニック	1,400	全1	絵本
きらきらねがいぼし	1,400	全1	絵本
1つぷのおこめ	1,900	全1	絵本
ジャック・デューケフ おばけとゆかいななま絵本セット	7,700	既5	絵本
すえっこおおかみ	1,300	全1	絵本
とりとわたし	1,400	全1	絵本
ごきげんなライオンシリーズ	6,500	全5	絵本
ドクタースースの絵本	7,000	全5	絵本
ふたごのかいぞく	1,600	全1	絵本
こねこのバベツ	1,400	全1	絵本
ポインセチアはまほうの花	1,500	全1	絵本
ほくの！	1,400	全1	絵本
ええやん そのままで	1,800	全1	絵本
ええきもち ええかんじ	1,800	全1	絵本
ちきゅう	1,800	全1	絵本
あまくておいしいこいのものがたり	1,400	全1	絵本
トム	1,400	全1	絵本
栗っばのフレディ	1,500	全1	絵本
さんねん峠	1,200	全1	絵本
とらとほしがき	1,600	全1	絵本

ひらめきの建築家 ガウディ		1,500	全1	絵本
世界一ばかなわたしのネコ		1,600	全1	絵本
わたしのネコが小さかったころ		1,400	全1	絵本
やっとみつけた		1,500	全1	絵本
白い牛をおいかけて		1,700	全1	絵本
ペネロペおはなしえほん		12,000	既12	絵本
リサ&ガスバール シリーズ	1	12,000	全10	絵本
リサ&ガスバール シリーズ	2	12,000	全10	絵本
どうぶつにふくをきせてはいけません		1,200	全1	絵本
ウオーリーの絵本		9,100	既7	絵本
ライオンとねずみ		1,500	全1	絵本
にじいろのさかな		1,800	全1	絵本
ヘンゼルとグレーテル		1,500	全1	絵本
みみずくミミーのあみものたび		1,400	全1	絵本
ふしぎなガーデン		1,500	全1	絵本
しずかに！ここはどうぶつのとしょかんです		1,400	全1	絵本
まっかなちっちゃいきかんしゃのぼうけんシリーズ		7,800	全6	絵本
ぶたばあちゃん		1,500	全1	絵本
かわいいてんとうむし		1,400	全1	絵本
バセリともみの木		1,600	全1	絵本
かえるくとなかまたちの絵本		15,600	全12	絵本
ものがたりさがし絵本		9,600	全4	絵本
さがしてあそぼう夜ものがたり		2,500	全1	絵本
としょかんライオン		1,600	全1	絵本
元気いっぱい！ちびうきの絵本		5,600	全4	絵本
ちびうきクリスマス！		1,400	全1	絵本
いじわるなないしょオバケ		1,300	全1	絵本
ピーターラビットの絵本		17,000	全24	絵本
いろいろペンギン		1,400	全1	絵本
ありがとう、フォルカーせんせい		1,400	全1	絵本
シモンのアメリカ旅行		1,600	全1	絵本
シモンのおとしもの		1,600	全1	絵本
やめて		1,600	全1	絵本
ベンジーのもうふ		1,300	全1	絵本
はいいろねずみのフレイシエ		1,300	全1	絵本
でも、わたし生きていくわ		1,400	全1	絵本
ぞうのエルマーシリーズ	第1期	12,000	全10	絵本
ぞうのエルマーシリーズ	第2期	5,000	全5	絵本

ミスター・ベンのうしぎなぼうけんシリーズ	6,000	全4	絵本
せかいていちばんつよい国	1,500	全1	絵本
空の飛びかた	1,500	全1	絵本
おかあさんの おっぱい	1,400	全1	絵本
スープと馬頭琴	1,300	全1	絵本
子どもの気持ちかわかるハンガリーの絵本	5,600	全4	絵本
これならおとくいジェラルディン	1,500	全1	絵本
ゆうかんになったユージン	1,300	全1	絵本
かあさんをまつふゆ	1,400	全1	絵本
むこうがわの あのこと	1,500	全1	絵本
おじいちゃんとテオのすてきな庭	1,400	全1	絵本
てん	1,300	全1	絵本
ひとまねこざるセット	10,020	全7	絵本
おさるのジョージ20冊セット	18,000	全20	絵本
レオ・レオニの絵本	28,723	全20	絵本
いろいろいねん	1,200	全1	絵本
どうするティリー?	1,200	全1	絵本
チコときんいろのつばさ	1,300	全1	絵本
ニコラスどこにいったの?	1,500	全1	絵本
5わのからす	1,500	全1	絵本
ゆきをしらないこねこのおはなし	1,400	全1	絵本
アーノルド・ローベル・ベストセレクト16	4,144	全16	絵本
たねのはなし	1,500	全1	絵本
ドリトル先生アフリカへいく	1,500	全1	絵本
めざせ! キッズ・ライブラリアン	8,400	全3	学習資料全般
このまま使える学習ガイド	800	全1	学習資料全般
先生と司書が選んだ調べるための本	2,200	全1	学習資料全般
絵本・子どもの本総解説	1,900	全1	学習資料全般
読書感想文の書きかた	1,400	全1	学習資料全般
今すぐ作家になれる! 楽しい文章教室	9,900	全3	学習資料全般
自由研究の書きかた	1,400	全1	学習資料全般
満点学習まんが	6,600	全4	学習資料全般
チャートブックス学習シリーズ	9,800	全8	学習資料全般
藤藤孝の「ガッソ」と一発」シリーズ 完結セット	11,424	全12	学習資料全般
伸び力アップ道場	9,600	全3	学習資料全般
らくらくエクセル	1,048	全1	学習資料全般
フートてあそぼう	952	全1	学習資料全般
ペイントてあそぼう	952	全1	学習資料全般

くらべる図鑑		1,900	全1	学習資料全般
ニューフィット ずかん百科		18,700	既5	学習資料全般
ニューフィット学研の図鑑	新Aセット	12,000	全6	学習資料全般
ニューフィット学研の図鑑	新Bセット	12,000	全6	学習資料全般
ニューフィット学研の図鑑	新Cセット	12,000	全6	学習資料全般
ニューフィット学研の図鑑	新Dセット	12,000	全6	学習資料全般
小学館の図鑑NEO	1～8巻セット	16,000	全8	学習資料全般
小学館の図鑑NEO	9～17巻セット	18,000	全9	学習資料全般
新ポケット版学研の図鑑		11,520	全12	学習資料全般
100の知識		12,500	全5	学習資料全般
100の知識	第2期	12,500	全5	学習資料全般
100の知識	第3期	12,500	全5	学習資料全般
最新・記号の図鑑		9,000	全3	学習資料全般
マーク・記号の大百科		16,800	全6	学習資料全般
「知」のビジュアル百科	第1期	12,500	全5	学習資料全般
「知」のビジュアル百科	第2期	12,500	全5	学習資料全般
「知」のビジュアル百科	第3期	12,500	全5	学習資料全般
「知」のビジュアル百科	第4期	12,500	全5	学習資料全般
「知」のビジュアル百科	第5期	12,500	全5	学習資料全般
「知」のビジュアル百科	第6期	12,500	全5	学習資料全般
「知」のビジュアル百科	第7期	12,500	全5	学習資料全般
「知」のビジュアル百科	第8期	12,500	全5	学習資料全般
「知」のビジュアル百科	第9期	12,500	全5	学習資料全般
「知」のビジュアル百科	第10期	12,500	全5	学習資料全般
はじめての和英じてん		6,800	全1	学習資料全般
和英えじてん		2,400	全1	学習資料全般
子どものための点字事典		3,200	全1	学習資料全般
新ジュニア音楽辞典		1,800	全1	学習資料全般
21世紀こども百科 大図解		4,370	全1	学習資料全般
きつずジャポニカ		6,200	全1	学習資料全般
新まんがひみつシリーズ		13,200	既15	学習資料全般
新まんがひみつシリーズ	2	13,200	既15	学習資料全般
ドラえもん ふしぎ探検シリーズ		12,750	全15	学習資料全般
たくさんのふしぎ	人間のふしぎ	13,000	全10	学習資料全般
たくさんのふしぎ	生きもののふしぎ	14,300	全11	学習資料全般
たくさんのふしぎ	世界のふしぎ	11,700	全9	学習資料全般
総合百科事典ポブラディア		93,000	全12	学習資料全般
ポブラディア情報館	新訂Aセット	13,500	全2	学習資料全般

ポブラディア情報館	ヒセット	20,400	全3	学習資料全般
ポブラディア情報館	フセット	20,400	全3	学習資料全般
ポブラディア情報館	エセット	27,200	全4	学習資料全般
ポブラディア情報館	シセット	27,200	全4	学習資料全般
ポブラディア情報館	トセット	3,500	全2	学習資料全般
ポブラディア情報館	チセット	13,600	全2	学習資料全般
ポブラディア情報館	リセット	13,600	全2	学習資料全般
ポブラディア情報館	ハセット	20,400	全3	学習資料全般
ポブラディア情報館	ニセット	13,600	全2	学習資料全般
ポブラディア情報館	ヘセット	34,000	全5	学習資料全般
ポブラディア情報館	ホセット	40,800	全6	学習資料全般
ポブラディア情報館	ニセット	20,400	全3	学習資料全般
ポブラディア情報館	フセット	13,600	全2	学習資料全般
ポケットポブラディア		10,000	既10	学習資料全般
ニューワイド学習百科事典		48,000	全8	学習資料全般
600人の小学生からとどいたたくさのなぞ?		12,000	全5	学習資料全般
日本の不思議探検		17,500	全7	学習資料全般
世界の不思議探検		17,500	全7	学習資料全般
新きょうはなんの日?		18,000	全6	学習資料全般
まるごとわかる 365日ものしり百科		36,000	全12	学習資料全般
「和」の行儀えほん		3,200	全2	学習資料全般
21世紀こども百科もののはじまり館		3,800	全1	学習資料全般
最新 モノの事典		8,800	全1	学習資料全般
「色」の大研究		11,200	全4	学習資料全般
こども大図鑑 動物		2,362	全1	学習資料全般
世界の国ぐに 探検大図鑑		4,286	全1	総合学習
国旗と地図		1,800	全1	総合学習
行ってみたいなあんな国こんな国		19,600	全7	総合学習
100円からできる国際協力		5,900	全3	総合学習
アジアの小学生		18,000	全6	総合学習
イラクのいまを知る本		4,800	全3	総合学習
ニッポンの伝統文化を知ろうよ		2,500	全1	総合学習
願いごとのえほん		1,600	全1	総合学習
写真でみる世界の子どもたちの暮らし		3,200	全1	総合学習
世界じゅうの子どもたち		1,400	全1	総合学習
地雷ではなく花をください		1,456	全1	総合学習
あなたのたいせつなものはなんですか?		5,000	全4	総合学習
まんが クラスメイトは外国人		1,200	全1	総合学習

テディの世界大冒険	3,600	既4	総合学習
日本と世界のたもしろことわざ	16,200	全6	総合学習
シリーズ核汚染の地球	4,500	全3	総合学習
21世紀こども百科 地球環境館	4,190	全1	総合学習
地球環境図鑑	4,750	全1	総合学習
地球温暖化図鑑	2,800	全1	総合学習
わたしたちの生きている地球	15,500	全5	総合学習
地球がこわれる	6,800	全4	総合学習
富士山と環境の本	6,800	全5	総合学習
実践！体験！みんなでストップ温暖化	14,000	全5	総合学習
地球を守れ めざせ！エコクイズマスター	8,000	全4	総合学習
江戸のくらしから学ぶ『もったいない』	6,000	全3	総合学習
エコでござる—江戸に学ぶ	8,400	全3	総合学習
みんなてめざそう循環型社会	17,600	全8	総合学習
エコQ&A100	14,000	全5	総合学習
ごみはいかせる！へらせる！	9,000	全3	総合学習
さがしてみようくらしのキのエコ	15,000	全5	総合学習
みんなてできるリサイクル	12,800	全4	総合学習
考えよう！地球環境 身近なことからエコ活動	16,000	全5	総合学習
愛蔵版 クマともりとひと	1,200	全1	総合学習
「森」の総合学習	11,200	全4	総合学習
世界と日本の水問題	12,500	全5	総合学習
川の総合学習	8,400	全3	総合学習
よくわかるエネルギー教室	12,800	全4	総合学習
神様の階段	1,400	全1	総合学習
みんなで考えよう 障がい者の気持ち	17,500	全7	総合学習
ドラえもんの重いすの本	1,260	全1	総合学習
みんなで楽しむ！障害者スポーツ	14,000	全5	総合学習
さがしてみよう！まちのバリアフリー	16,800	全6	総合学習
バリアフリーの本	25,000	全10	総合学習
「バリアフリー」って、なんだろう？	18,000	全6	総合学習
“ちょボラ”で福祉のまちづくり	14,000	全5	総合学習
未来をささえる福祉の現場	11,200	全4	総合学習
60の用語でわかる！福祉なるほど解説	9,000	全2	総合学習
イラスト版 からだに障害のある人へのサポート	1,600	全1	総合学習
目でみる「心」のバリアフリー百科	22,000	全5	総合学習
光とともに	11,400	全15	総合学習
しらべよう！おかしいしょうじょうの世界	9,000	全3	総合学習

マラソン・マに役立つおもしろいことわざ辞書	14,300	全3	絵巻巻頭
ノルマのしつこ	1,300	全1	絵巻巻頭
しるべよう！はたらいたたき	11,200	全4	絵巻巻頭
はたらく大	11,200	全4	絵巻巻頭
教科書に出てくるはたらく大たのの本	5,600	全2	絵巻巻頭
こどもの手話ソング集	1,600	全1	絵巻巻頭
はじめての手話ダンス&ソング	6,000	全3	絵巻巻頭
手話ソング&ゲーム	5,200	全3	絵巻巻頭
子どものための手話事典	3,000	全1	絵巻巻頭
わたしたちの手話 学習辞典	2,600	全1	絵巻巻頭
実用手話単語集	1,810	全1	絵巻巻頭
全国各地手話マップ	2,000	全1	絵巻巻頭
ちちんぷいぷい ことばの宝箱	1,200	全1	ことば
小学生のことば事典シリーズ	7,200	全6	ことば
日本語おもしろ絵事典	4,500	全3	ことば
国語力アップめざせ！日本語クイズマスター	10,000	全5	ことば
まんが国語なんでも事典シリーズ	13,000	全10	ことば
クイズにほん語の本屋除	10,800	全3	ことば
金田一先生の使ってのぼさう日本語力	15,000	全5	ことば
知っておきたい慣用句	4,500	全3	ことば
場面てわかる正しいことばづかいと敬語	11,000	全5	ことば
楽しく演じて、敬語の達人	9,600	全3	ことば
ふしぎ？おどろき！文字の本	9,600	全3	ことば
語源(ことばのはじめ)ビジュアル事典	15,000	全6	ことば
方言と地図	1,800	全1	ことば
ことわざショウ	1,400	全1	ことば
四字熟語ショウ	1,400	全1	ことば
ねこのことわざえほん	1,300	全1	ことば
続ことわざショウ	1,400	全1	ことば
ことわざ絵本	1,000	全1	ことば
ことわざ絵本 FART2	1,000	全1	ことば
ことわざ3分間話&クイズ	1,400	全1	ことば
写真で読み軽くことわざ大辞典	4,700	全1	ことば
まんがで学習 ことわざ事典	6,000	全5	ことば
知っておきたい四字熟語	4,500	全3	ことば
江戸のなぞ絵	6,000	全3	ことば
わかる 伝わる 古典のこころ	9,600	全3	ことば
おもしろ熟語・語源話	11,500	全10	ことば

おもしろ漢字塾		10,800	全4	ことば
みんなてぐるぐる 回文あそび		4,500	全3	ことば
みんなてぐるぐる 回文あそび	2期	4,500	全3	ことば
ことば遊びの王様		7,800	全6	ことば
「話す力・聞く力」を伸ばす ことば遊び		15,000	全6	ことば
考える力をのばす！読解力アップゲーム		14,000	全5	ことば
あそんで身につく日本語表現力		6,000	全4	ことば
読んで 演じて、みんなが主役！		9,600	全3	ことば
イラスト版 気持ち伝わる言葉の使い方		1,600	全1	ことば
手紙を書こう！		7,500	全3	ことば
楽しいローマ字		11,500	全5	ことば
ロベ先生とはじめてのえいご		3,800	全1	ことば
はじめての英語		10,000	全4	ことば
話せる！遊べる！英語		5,600	全2	ことば
学研「英語ノート」パーフェクト		14,400	全4	ことば
発音がわかる！英語の絵本		13,000	全5	ことば
たった3語で話せる！はじめての英会話		6,000	全3	ことば
「和」の行事えほん【英語版】	春と夏の巻	2,500	全1	ことば
「和」の行事えほん【英語版】	秋と冬の巻	2,500	全1	ことば
絵でわかる英語じてん		14,000	全5	ことば
DKバイリンガル・ビジュアル辞典		9,000	全5	ことば
ドラえもんイングリッシュコミックス		12,000	全10	ことば
えいごのじかん		9,000	全6	ことば
英語を楽しむバイリンガル絵本		9,000	全5	ことば
ミッピー・セット		9,900	全10	ことば
エリック・カールの大きな絵本セット		18,800	全5	ことば
英語版 かえるくんとがまくん		11,000	全4	ことば
アイ スパイ	Aセット	15,000	全6	ことば
英語版 世界の名作絵本	Aセット	28,510	全10	ことば
英語版 世界の名作絵本	Bセット	29,400	全10	ことば
英語版 世界の名作絵本	Cセット	29,770	全10	ことば
英語版 世界の名作絵本	Dセット	17,630	全7	ことば
世界の名作大きな絵本セット Aセット		19,000	全5	ことば
子供の世界旅行シリーズ		13,900	全5	ことば
オックスフォード・リーディング・ツリー	ストーリーブック ヒックブック2	15,305	全6	ことば
はじめての図鑑セット		12,400	全5	ことば
にっぽん探検大図鑑		4,286	全1	社会科
こども世界国旗図鑑		1,900	全1	社会科

世界の国吹紙覧		5,800	全1	社会科
伝統行事がわかる図鑑		3,000	全3	社会科
世界遺産ふしぎ探検大図鑑		4,130	全1	社会科
NHK世界遺産100	第1期	4,000	全5	社会科
NHK世界遺産100	第2期	4,000	全5	社会科
まちの施設たんけん		20,800	全8	社会科
調べてみよう！日本の職人 伝統のフザ		21,000	全7	社会科
完全攻略めざせ！地理クイズマスター		8,000	全4	社会科
47都道府県なるほどデータブック		9,000	全2	社会科
新 都道府県クイズ		16,800	全6	社会科
都道府県別日本の地理 データマップ		27,400	全9	社会科
なるほど日本地名事典		13,200	全6	社会科
日本がわかる地図の絵本		1,650	全1	社会科
世界がみえる地図の絵本		1,650	全1	社会科
地図で知る世界の国ぐに		2,500	全1	社会科
地図情報ものしり百科		16,800	全6	社会科
地図をつくらう		8,400	全3	社会科
地区の「読み方」術		2,200	全1	社会科
日本の国土とくらし		22,400	全8	社会科
ビジュアル学習 日本のくらし		15,000	全5	社会科
日本各地の伝統的なくらし		22,400	全7	社会科
21世紀こども百科 歴史館		4,700	全1	社会科
新・ものがたり日本 歴史の事件簿		15,600	全13	社会科
時代のヒーローたちのホントの話		1,500	全1	社会科
教科書にでる人物学習事典		28,000	全8	社会科
人物日本の歴史・日本を変えた53人		22,400	全8	社会科
NHKにんげん日本史	(第1期)	18,000	全10	社会科
NHKにんげん日本史	(第2期)	18,000	全10	社会科
昔のくらしの道具事典		5,000	全1	社会科
昔の子どものくらし事典		5,000	全1	社会科
日本のくらしの知恵事典		6,000	全1	社会科
落語でわかる江戸のくらし		14,000	全5	社会科
江戸のしことば		6,000	全3	社会科
日本人の20世紀くらしのうつりかわり		29,000	全10	社会科
くらべてみよう！昭和の暮らし		14,000	全5	社会科
コミック版 日本の歴史		10,000	全10	社会科
コミック版 日本の歴史	第2期	5,000	全5	社会科
コミック版 日本の歴史	第3期	5,000	全5	社会科

コミック版 日本の歴史	第4期	5,000	全5	社会科
学習漫画 日本の歴史		21,200	全23	社会科
少年少女日本の歴史		13,950	全23	社会科
天下統一めざせ！日本史クイズマスター		8,000	全4	社会科
なるほど忍者大図鑑		3,800	全1	社会科
学習漫画 世界の歴史		21,000	全22	社会科
学習漫画 中国の歴史		13,500	全11	社会科
世の中まるごとガイドブック 基礎編		1,500	全1	社会科
国会へ行こう！		6,600	全3	社会科
新・みぢかなくらしと地方行政	第1期	16,800	全6	社会科
新・みぢかなくらしと地方行政	第2期	16,800	全6	社会科
子どもにつたえる日本国憲法		952	全1	社会科
はじめての法教育		14,000	全5	社会科
なるほど解説	憲法・選挙・裁判	12,600	全3	社会科
憲法を知ろう！日本と世界の憲法		9,900	全3	社会科
イラストで学べる税金のしくみ		6,000	全3	社会科
世界にはばたく日本力		11,200	全4	社会科
世界にはばたく日本力	第2期	11,200	全4	社会科
お米なんでも大百科		14,000	全5	社会科
「米」で総合学習 みんなで調べて育てて食べよう！		12,000	全4	社会科
日本の林業		11,200	全4	社会科
発見！探検！工場見学		19,600	全7	社会科
のりもののしくみ見学		11,200	全4	社会科
ここが知りたい！日本の鉄道		7,800	全3	社会科
エコカーのしくみ見学		11,200	全4	社会科
かずの冒険	(野山編)	1,400	全1	理科・自然科学
かずの冒険	(海編)	1,400	全1	理科・自然科学
遊んで学べる算数マジック		9,600	全4	理科・自然科学
秋山仁先生のたのしい算数教室		25,000	全10	理科・自然科学
数字ってこ～んなにオモシロい！！		9,600	全3	理科・自然科学
こども和算塾		1,500	全1	理科・自然科学
和算		1,500	全1	理科・自然科学
江戸の算数		6,000	全3	理科・自然科学
数の宇宙		5,800	全1	理科・自然科学
ものづくりの現場で役立つ算数・理科		15,600	全6	理科・自然科学
21世紀こども百科 科学館		4,600	全1	理科・自然科学
小学校 たのしい理科の教室		2,500	全5	理科・自然科学
わくわく・びっくサイエンス教室		4,000	全5	理科・自然科学

科学漫画ハイパルシリーズAセット	20,100	既17	理科・自然科学	
科学漫画ハイパルシリーズBセット	8,400	全7	理科・自然科学	
米村優治郎のおもしろ科学館	1,500	全1	理科・自然科学	
米村優治郎のおもしろ科学ミュージアム	1,500	全1	理科・自然科学	
米村優治郎のおもしろ科学ライブラリー	1,500	全1	理科・自然科学	
圖喚遊び大図鑑	1,500	全1	理科・自然科学	
おもしろ科学実験&知識ブック	9,900	全3	理科・自然科学	
かんたん実験 理科のタネ	9,000	全3	理科・自然科学	
ふしぎ!かんたん!科学マジック	16,800	全6	理科・自然科学	
知って楽しい花火のえほん	1,200	全1	理科・自然科学	
花火ハンドブック	1,200	全1	理科・自然科学	
目で見る元素の世界	2,200	全1	理科・自然科学	
ひとしずくの水	2,000	全1	理科・自然科学	
科学キャラクター図鑑	8,000	既5	理科・自然科学	
だまされる目	2,200	全1	理科・自然科学	
天文検定	1,300	全1	理科・自然科学	
21世紀こども百科 宇宙館	4,300	全1	理科・自然科学	
教えて! 21世紀星空探検隊	25,000	全10	理科・自然科学	
こども天文検定	8,400	全3	理科・自然科学	
宇宙検定100	9,200	全4	理科・自然科学	
星と宇宙のふしぎ109	1,800	全1	理科・自然科学	
科学まんが 宇宙論	5,400	全3	理科・自然科学	
宇宙船プロキシマ号の伝説	1,200	全1	理科・自然科学	
チャレンジ! 太陽系	2,300	全1	理科・自然科学	
黒い太陽のおはなし	1,600	全1	理科・自然科学	
かならず見つかる星座の本	11,200	全4	理科・自然科学	
すぐにさがせる! 光る星座図鑑	2,300	全1	理科・自然科学	
星と星座の伝説	6,000	全4	理科・自然科学	
お天気クイズ	10,400	全4	理科・自然科学	
お天気のおはなし	1,800	全1	理科・自然科学	
水と地球の研究ノート	8,000	全5	理科・自然科学	
いのちのなぞ	2,600	全2	理科・自然科学	
ならべてみると…	6,000	全4	理科・自然科学	
ドキドキ! 生きもの発見	第1期	10,000	全5	理科・自然科学
ドキドキ! 生きもの発見	第2期	10,000	全5	理科・自然科学
ドキドキ! 生きもの発見	第3期	10,000	全5	理科・自然科学
生きもの 超・びっくりパワー	16,500	全5	理科・自然科学	
NHKダーウィンが来た! 生きもの新伝説	17,500	全5	理科・自然科学	

極限生物摩訶ふしぎ図鑑	1 300	全1	理科・自然科学
忍者生物摩訶ふしぎ図鑑	1 800	全1	理科・自然科学
生きもののお宅拝見!	1 300	全1	理科・自然科学
惚ーじいちゃんの知っているかい? 農業のこと	1 300	全1	理科・自然科学
うちの近所のいきものたち	1 500	全1	理科・自然科学
校庭の生き物ウォッチング	1 905	全1	理科・自然科学
飼い方観察完全ガイド	20 000	全8	理科・自然科学
身近な生きものを写真で調べる「観察ブック」	14 400	全12	理科・自然科学
学校のまわりでさがせる生きもの図鑑	10 000	全4	理科・自然科学
自然観察便利帳	6 000	全3	理科・自然科学
ブーン! オ・ド・ロ・キ虫百科	2 381	全1	理科・自然科学
野山の鳴く虫図鑑	5 000	全1	理科・自然科学
朽ち木にあつまる虫ハンドブック	1 400	全1	理科・自然科学
熊田千佳慕の世界	11 100	全6	理科・自然科学
昆虫の集まる花ハンドブック	1 200	全1	理科・自然科学
昆虫の食草・食樹ハンドブック	1 200	全1	理科・自然科学
どっこい生きてる、ゴミの中	2 200	全1	理科・自然科学
ウオヅラコレクション	1 800	全1	理科・自然科学
サンゴ礁の世界	7 400	全1	理科・自然科学
海辺の漂着物ハンドブック	1 200	全1	理科・自然科学
海辺で拾える貝ハンドブック	1 400	全1	理科・自然科学
土の中の小さな生き物ハンドブック	1 400	全1	理科・自然科学
やさしい日本の淡水プランクトン図解ハンドブック	1 800	全1	理科・自然科学
電子顕微鏡で見る超ミクロの世界	2 200	全1	理科・自然科学
ナノスケール 生物の世界	4 743	全1	理科・自然科学
カビ図鑑	2 500	全1	理科・自然科学
カエル サンショウウオ・イモリのおたまジャクシハンドブック	1 400	全1	理科・自然科学
魅せる日本の両生類・爬虫類	2 300	全1	理科・自然科学
身近な両生類・はちゆう類観察ガイド	2 200	全1	理科・自然科学
里山百年図鑑	2 200	全1	理科・自然科学
川ナビブック	9 900	全3	理科・自然科学
熱帯雨林の世界	6 300	全1	理科・自然科学
アラスカたんけん記	1 300	全1	理科・自然科学
たまごのはなし	1 500	全1	理科・自然科学
最強動物をさがせ	8 000	全4	理科・自然科学
ホネからわかる! 動物ふしぎ大図鑑	12 000	全3	理科・自然科学
クローズアップ大図鑑	2 500	全1	理科・自然科学
日本哺乳類大図鑑	5 200	全1	理科・自然科学

どうぶつムムズから	3,000	全1	理科・自然科学
動物の寿命	1,800	全1	理科・自然科学
絶滅した奇妙な動物	1,500	全1	理科・自然科学
絶滅した奇妙な動物 2	1,500	全1	理科・自然科学
日本の恐竜	1,580	全1	理科・自然科学
恐竜三国	9,600	全8	理科・自然科学
図説 恐竜の時代	8,500	全1	理科・自然科学
日本の野鳥	7,500	全5	理科・自然科学
日本の鳥300	1,000	全1	理科・自然科学
庭で楽しむ野鳥の本	1,800	全1	理科・自然科学
散歩で楽しむ野鳥の本 街中編	1,800	全1	理科・自然科学
野鳥博士入門	1,500	全1	理科・自然科学
新 庭に鳥を呼ぶ本	1,600	全1	理科・自然科学
鳥のくちばし図鑑	1,400	全1	理科・自然科学
野鳥の羽ハンドブック	1,400	全1	理科・自然科学
絵本 すすいぞくかん	9,800	全7	理科・自然科学
日本の海水魚466	1,000	全1	理科・自然科学
日本の外来魚ガイド	3,200	全1	理科・自然科学
日本の爬虫両生類157	1,000	全1	理科・自然科学
ほくの庭にきた虫たち	14,400	全8	理科・自然科学
虫の飼いかた・観察のしかた	9,000	全6	理科・自然科学
フェアブルが見た夢	1,500	全1	理科・自然科学
クマよ	1,300	全1	理科・自然科学
学校で飼う動物 ぎもん・しつもん110	1,800	全1	理科・自然科学
こちら動物のお医者さん	5,200	既4	理科・自然科学
旭山動物園写真集	1,980	全1	理科・自然科学
ビジュアル版動物たちの地球大移動	8,000	全1	理科・自然科学
花と実の図鑑	17,600	全8	理科・自然科学
花のつくりとしくみ観察図鑑	24,000	全8	理科・自然科学
イギリスの野の花えほん	1,600	全1	理科・自然科学
散歩で楽しむ花の本	1,800	全1	理科・自然科学
学校のまわりでまがせる植物図鑑	10,000	全4	理科・自然科学
学校のまわりの草木図鑑	9,708	全4	理科・自然科学
野鳥と木の実ハンドブック	1,200	全1	理科・自然科学
樹皮ハンドブック	1,200	全1	理科・自然科学
校庭の雑草	2,400	全1	理科・自然科学
雑草博士入門	1,500	全1	理科・自然科学
日本の野草300 夏・秋	1,000	全1	理科・自然科学

日本の野草300 冬・春		1,000	全1	理科・自然科学
日本の野草		7,600	全1	理科・自然科学
日本の高山植物400		1,000	全1	理科・自然科学
サクラハンドブック		1,200	全1	理科・自然科学
日本どんぐり大図鑑		4,800	全1	理科・自然科学
きのこ博士入門		1,700	全1	理科・自然科学
日本のキノコ262		1,000	全1	理科・自然科学
ミニトマトの絵本		1,800	全1	理科・自然科学
そだててあそぼう	第1集	9,000	全5	理科・自然科学
そだててあそぼう	第2集	9,000	全5	理科・自然科学
そだててあそぼう	第3集	9,000	全5	理科・自然科学
そだててあそぼう	第4集	9,000	全5	理科・自然科学
そだててあそぼう	第5集	9,000	全5	理科・自然科学
そだててあそぼう	第6集	9,000	全5	理科・自然科学
そだててあそぼう	第7集	9,000	全5	理科・自然科学
そだててあそぼう	第8集 土の絵本	9,000	全5	理科・自然科学
そだててあそぼう	第9集	9,000	全5	理科・自然科学
そだててあそぼう	第10集	9,000	全5	理科・自然科学
そだててあそぼう	第11集	9,000	全5	理科・自然科学
そだててあそぼう	第12集	9,000	全5	理科・自然科学
そだててあそぼう	第13集	9,000	全5	理科・自然科学
そだててあそぼう	第14集	9,000	全5	理科・自然科学
そだててあそぼう	第15集	9,000	全5	理科・自然科学
そだててあそぼう	第16集	9,000	全5	理科・自然科学
そだててあそぼう	第17集	9,000	全5	理科・自然科学
そだててあそぼう	第18集	9,000	全5	理科・自然科学
そだててあそぼう	第19集	9,000	全5	理科・自然科学
そだててあそぼう	第20集 農作業の絵本	9,000	全5	理科・自然科学
たのしい野菜づくり 育てて食べよう		28,000	全10	理科・自然科学
育てよう! 食べよう! 野菜づくりの本		19,600	全8	理科・自然科学
おもちゃ博士の かんたん! 手づくりおもちゃ		1,400	全1	スポーツ・あそび
超図解工作大図鑑		1,500	全1	スポーツ・あそび
かんたん かわいい手芸・工作		18,000	全6	スポーツ・あそび
イラストでわかる 手芸・工作・教室かざり		7,200	全4	スポーツ・あそび
科学工作図鑑		5,400	全3	スポーツ・あそび
紙の工作大百科		8,400	全3	スポーツ・あそび
お菓子のパッケージで作ろう! エコなグッズ		6,900	全3	スポーツ・あそび
空とぶおり紙 ヒコーキ&たこ		5,400	全3	スポーツ・あそび

「ニ・ニ」妖怪きりぎりす		1,300	全1	スポーツ・あそび
はじめての多面体お・がみ		200	全1	スポーツ・あそび
わくわく動物園		1,200	全1	スポーツ・あそび
かんたん手づくりポップアップカード		1,200	全1	スポーツ・あそび
しかけえほんの作り方セット		9,100	全9	スポーツ・あそび
ひとりてできるもん!		9,600	全10	スポーツ・あそび
つくりたい! 食べたい! 料理大百科		11,200	全4	スポーツ・あそび
はじめてでもかんたん! アイデア料理		9,200	全4	スポーツ・あそび
つくってあそぼう	第1集	9,000	全5	スポーツ・あそび
つくってあそぼう	第2集	9,000	全5	スポーツ・あそび
つくってあそぼう	第3集	9,000	全5	スポーツ・あそび
つくってあそぼう	第4集「クラフト編	9,000	全5	スポーツ・あそび
つくってあそぼう	第5集	9,000	全5	スポーツ・あそび
つくってあそぼう	第6集「クラフト編	9,000	全5	スポーツ・あそび
つくってあそぼう	第7集「つけもの編	9,000	全5	スポーツ・あそび
つくって楽しい! かんたんスイーツ		6,600	全3	スポーツ・あそび
かわいくておいしい! 手づくりレシピ		10,400	全4	スポーツ・あそび
郷土料理のおいしいレシピ		9,000	全2	スポーツ・あそび
かんたん! かわいい! スイーツマスコット		3,600	全3	スポーツ・あそび
はじめてでもかんたん! お美子な手芸		6,500	全3	スポーツ・あそび
ニコ手芸でお店屋さん		6,600	全3	スポーツ・あそび
大人にはないしよだよ 特選セット		9,800	全14	スポーツ・あそび
江戸の迷路		4,800	全3	スポーツ・あそび
迷路の絵本		9,100	全7	スポーツ・あそび
冒険! 発見! 大迷路		6,500	既5	スポーツ・あそび
すぐできるゲーム100		1,400	全1	スポーツ・あそび
みんなで笑えるゲーム101		1,400	全1	スポーツ・あそび
ヒミツの手帳		12,400	既12	スポーツ・あそび
ハッピーになれるパースデー占い		1,200	全1	スポーツ・あそび
現賞ミステリーえほん		1,800	全1	スポーツ・あそび
小学生探偵コタロウと謎の村		1,300	全1	スポーツ・あそび
世界のあやとり大集合		1,200	全1	スポーツ・あそび
日本の伝承遊びコツのコツ		16,800	全6	スポーツ・あそび
お笑いの達人になろう!		6,000	全4	スポーツ・あそび
新版・絵でわかるジュニアスポーツ		23,100	全7	スポーツ・あそび
キミはもっと速く走れる!		6,000	全3	スポーツ・あそび
ジュニア野球・サッカー練習メニューシリーズ		6,900	全5	スポーツ・あそび
少年野球「基本と上達のすべて」		1,300	全1	スポーツ・あそび

Q&A式しらへる野球		8,800	全4	スポーツ・あそび
プロ野球なんでもナンバー1		1,300	全1	スポーツ・あそび
少年サッカー「基本と上達」のすべて		1,300	全1	スポーツ・あそび
よくわかる！少年サッカールール		1,300	全1	スポーツ・あそび
Q&A式しらへるサッカー		8,800	全4	スポーツ・あそび
世界のサッカー大百科		15,000	全5	スポーツ・あそび
ジュニアサッカーフィジカル改善プロジェクト		1,300	全1	スポーツ・あそび
あたらしいボールゲーム		12,000	全4	スポーツ・あそび
クラブ活動アイデアブック		17,500	全5	スポーツ・あそび
学校デザインアイデア集		18,600	全6	スポーツ・あそび
小学生のときに身につけたい礼儀と作法		1,300	全1	スポーツ・あそび
楽しいバスレクアイデアガイド		4,800	全3	スポーツ・あそび
おはなし名画シリーズ	第1期	29,120	全10	芸術・芸能
おはなし名画シリーズ	第2期	16,000	全5	芸術・芸能
おはなし名画シリーズ	第3期	16,000	全5	芸術・芸能
画集 いもようこの世界		2,700	全1	芸術・芸能
びっくり！トリックアート		6,600	全3	芸術・芸能
トリックアート図鑑		3,000	全2	芸術・芸能
ポスターをつくろう！		6,600	全3	芸術・芸能
和太鼓をはじめよう！		6,000	全3	芸術・芸能
はじめての楽器		11,200	全4	芸術・芸能
もし大作曲家と友だちになれたら…		2,000	全1	芸術・芸能
もし大作曲家と友だちになれたら…続		2,800	全1	芸術・芸能
伝記 世界の作曲家		30,000	全15	芸術・芸能
情熱をかなでるミュージシャン		6,000	全4	芸術・芸能
素顔のアーティスト		6,000	全4	芸術・芸能
こども伝統芸能シリーズ		7,800	全3	芸術・芸能
能の絵本シリーズ		9,600	全6	芸術・芸能
着物のえほん		1,500	全1	芸術・芸能
だじゃれでおぼえるマナーとルール		4,800	全3	生活
子どもと生きる あそび 考える		8,800	全6	生活
安全な毎日を送る方法		16,800	全6	生活
気をつけよう！ケータイ中毒		6,000	全3	生活
知ってそなえよう！地震と津波		1,800	全1	生活
学校生活で知っておきたい緊急対応セット		11,700	全5	生活
食で知ろう 季節の行事		1,500	全1	生活
身近な食べもののひみつ		9,600	全7	生活
今考えよう。安全でゆたかな食生活・食環境		14,000	全5	生活

食べもののなかまになるよ		1,000	全5	生活
日本各地 食べものの地図		1,400	全3	生活
おもしろい! 日本のはんぱん	第1集	9,000	全5	生活
おもしろい! 日本のはんぱん	第2集	9,000	全5	生活
知るこわかる ふるさとおもしろい食べもの百種		22,000	全5	生活
ふるさとの伝統料理		23,400	全3	生活
どんな国? どんな味? 世界のお菓子		16,800	全3	生活
切り身の図鑑		6,400	全2	生活
大研究「豆」のひみつがわかる本		8,400	全3	生活
世界の保存食		9,200	全4	生活
こども食育ずかんセット		9,200	全4	生活
食育にやくだつ食材図鑑		14,200	全5	生活
はじめよう! 楽しい食育		21,000	全7	生活
5つの栄養素		12,000	全5	生活
給食ではじめる食育		12,000	全4	生活
かわいい食育 やさいむらのなかまたち		3,600	全4	生活
食育 野菜をそだてる		20,800	全9	生活
家族で食育! 朝ごはん		6,500	全5	生活
星だき星寝朝ごはん		1,900	全1	生活
元気が出る! 世界の朝ごはん		15,000	全5	生活
Q&A式 子ども体力事典		8,800	全4	生活
元気のしるし 朝うち		2,000	全1	生活
実物大 人体図鑑		9,900	全3	生活
ドラえもん からだシリーズ		6,800	全8	生活
知ろう! 防ごう! インフルエンザ		7,500	全3	生活
保健室で見るアレルギーの本		8,400	全3	生活
ずっとずっとじぶんの歯		1,900	全1	生活
赤ちゃんの誕生		2,400	全1	生活
いのちってスゴイ! 赤ちゃんの誕生		1,800	全1	生活
考える絵本	第1期	7,800	既5	生活
考える絵本	第2期	3,900	既3	生活
ブッタとシッタカブッタシリーズ		6,600	既7	生活
こころを育てる魔法の言葉		4,500	全3	生活
本気		1,300	全1	生活
いのち		1,300	全1	生活
星野富弘 ありがとう私のいのち		13,900	全4	生活
江戸しぐさから学ぼう		5,700	全3	生活
あなたがきっと美しくなるため		2,800	全1	生活

感動する仕事「泣ける仕事」		16,000	全8	生活
仕事の図鑑	第1期	16,500	全5	生活
仕事の図鑑	第2期	16,500	全5	生活
仕事の図鑑	第3期	9,900	全3	生活
なりたい職業ガイドブック		2,800	全1	生活
まんが日本の文学		9,000	全5	文学(全般)
あまんきみこセレクション		10,000	全5	文学(全般)
宮沢賢治のおはなし		10,000	全10	文学(全般)
新美南吉童話傑作選		9,900	全7	文学(全般)
でんでんむしのかなしみ		1,300	全1	文学(全般)
少年少女世界名作の森		19,000	全20	文学(全般)
ラング世界童話全集		9,600	全12	文学(全般)
語るためのグリム童話集		11,200	全7	文学(全般)
ムーミン童話全集		14,200	全9	文学(全般)
不思議の国のアリス		1,500	全1	文学(全般)
ドリトル先生物語全集		20,560	全12	文学(全般)
ナルニア国物語		9,900	全7	文学(全般)
小人の冒険シリーズ		11,400	全5	文学(全般)
フェアジョン作品集		14,800	全7	文学(全般)
星の王子さま		1,500	全1	文学(全般)
ゆかいなヘンリーくん	第1期	9,600	既8	文学(全般)
シャーロック・ホームズ		22,500	全15	文学(全般)
トルストイの散歩道		4,500	全5	文学(全般)
シャーロットのおくりもの		1,500	全1	文学(全般)
おもしろ日本古典ばなし115		1,800	全1	文学(全般)
古典とあそぼう		4,200	全3	文学(全般)
はじめて出会う古典作品集	第1期	10,500	全3	文学(全般)
はじめて出会う古典作品集	第2期	10,500	全3	文学(全般)
三国志		13,000	全10	文学(全般)
西遊記		9,100	全7	文学(全般)
語りつぎたい日本の昔話		10,500	全7	文学(全般)
読みがたり各県のむかし話	北海道・東北セット	10,003	全7	文学(全般)
読みがたり各県のむかし話	関東セット	10,003	全7	文学(全般)
読みがたり各県のむかし話	中部セット	12,861	全9	文学(全般)
読みがたり各県のむかし話	近畿セット	10,003	全7	文学(全般)
読みがたり各県のむかし話	中国・四国セット	12,861	全9	文学(全般)
読みがたり各県のむかし話	九州・沖縄セット	11,432	全8	文学(全般)
アジアの笑い話・こわい話		9,600	全6	文学(全般)

妖怪のとりこ		4,000	全5	文学(全般)
怪談レストラン	前期	25,000	全25	文学(全般)
怪談レストラン	後期	25,000	全25	文学(全般)
怪談レストラン+α		3,600	全3	文学(全般)
図書館版 怪夢のとりこ		6,000	全5	文学(全般)
平成うわさの怪談	Aセット	10,000	全10	文学(全般)
平成うわさの怪談	Bセット	15,000	全15	文学(全般)
怪談図書館	第1期	6,000	全5	文学(全般)
怪談図書館	第2期	6,000	全5	文学(全般)
怪談図書館	第3期	6,000	全5	文学(全般)
放課後の怪談		10,000	全10	文学(全般)
怖いぞ! 古典怪談傑作選		11,040	全6	文学(全般)
怪異百物語		7,800	全10	文学(全般)
都市伝説クイズ		1,300	全1	文学(全般)
怪異伝説ダレカラキイタ?		4,200	全3	文学(全般)
怪奇! 「世界のミステリー		5,600	全4	文学(全般)
落語を生んだ江戸の笑い話・こわい話		9,600	全6	文学(全般)
川端誠 落語絵本セット		16,800	既14	文学(全般)
声に出して演じる子ども落語シリーズ		7,200	全6	文学(全般)
びっくりモンスター大図鑑		3,800	全1	文学(全般)
ギリシア神話		2,000	全1	文学(全般)
教科書掲載詩集セット		6,700	全6	文学(全般)
詩の風景		16,200	全13	文学(全般)
ぼろんぼろん まど・みちおさんの詩をうたう		3,500	全1	文学(全般)
のはらうた		6,250	全5	文学(全般)
みずのうた		1,000	全1	文学(全般)
みずどこれくしょん		5,000	全5	文学(全般)
わたしと小鳥とすずと		1,200	全1	文学(全般)
明るいほうへ		1,200	全1	文学(全般)
このみちをゆこうよ		1,200	全1	文学(全般)
空のかあさま		1,200	全1	文学(全般)
美しい町		1,200	全1	文学(全般)
みんなを好きに		1,700	全1	文学(全般)
みずさんのうれしいまなざし		1,200	全1	文学(全般)
まんがで学習「俳句・短歌・川柳」		8,400	全7	文学(全般)
めくってびっくり俳句絵本		7,000	全5	文学(全般)
ねんてん先生の俳句の学校		9,900	全3	文学(全般)
いきもの歳時記		12,000	全4	文学(全般)

ジュニアのための万葉集	6,400	全4	文学(全般)
クラスで楽しむ朝の読書3・4年生向き	10,100	全8	文学(全般)
クラスが盛り上がる「朝読」3・4年生向けセット	11,800	全10	文学(全般)
読みやすい小学生の朝読・家読セット	5,100	全4	文学(全般)
朝の読書向け短編集 きらきら宝石箱	4,500	全5	文学(全般)
ものがたり12か月	7,200	全4	文学(全般)
少女チャングムの夢	4,800	全4	文学(全般)
ブラック・ジャック	4,800	全4	文学(全般)
ちびまる子ちゃん	12,000	全10	文学(全般)
藤原孝のイッキによめる! 名作選 4・5・6年生セット	3,000	全3	文学(全般)
藤原孝のイッキによめる! 名作選3年生	952	全1	文学(全般)
星新一ショートショートセレクション	18,000	全15	文学(全般)
魔界屋リリー	6,000	全5	文学(全般)
魔界屋リリー 第2期	6,000	全5	文学(全般)
青い鳥文庫をクラスで読む 愛蔵版超人気セット	17,000	全17	文学(全般)
きみも名探偵	10,000	全10	文学(全般)
ふしぎファイル	5,500	全5	文学(全般)
カドカワ堂児童名作	13,700	既9	文学(全般)
ちりちりけんのう	1,200	全1	文学(全般)
どこから来たのわたしたち	1,600	全1	文学(全般)
スプラッシュ・ストーリーズ	6,300	全6	文学(フィクション)
おはなしルネッサンス	11,400	既9	文学(フィクション)
おはなしルネッサンス 第2期	6,200	全5	文学(フィクション)
教科書にのっている本(よみもの)	13,000	全10	文学(フィクション)
ポプラ物語館	13,000	既13	文学(フィクション)
こころに風を! 物語の進歩道 第1期	7,700	全6	文学(フィクション)
新・童話の海	8,000	既8	文学(フィクション)
復刻版 理論社の大長編シリーズ	19,800	全7	文学(フィクション)
平和を祈るセット	6,000	全5	文学(フィクション)
あさのあつこセレクション	11,000	既10	文学(フィクション)
あさのあつこコレクション	8,600	全7	文学(フィクション)
やすしのすしや	1,200	全1	文学(フィクション)
花のにおう町	1,200	全1	文学(フィクション)
魔法の庭ものがたり	8,000	既8	文学(フィクション)
妖界ナビ・ルナ	9,000	全10	文学(フィクション)
ユウキ	1,300	全1	文学(フィクション)
びんぼう畑とばけもの芝居	1,300	全1	文学(フィクション)
大どろぼう疾風組参上!	1,300	全1	文学(フィクション)

こらんこらんこ	1,700	全1	文学(フィクション)
帝都・少年少女探偵団シリーズ	4,300	全13	文学(フィクション)
ハッピーノート	1,400	全1	文学(フィクション)
3年1組ものがたり	6,000	全5	文学(フィクション)
おへるむ・さびえんすの冒険(小松宮京コレクション)	1,830	全1	文学(フィクション)
なん者・にん者・めん者	19,000	全15	文学(フィクション)
妖怪ハンター・ヒカル	5,000	全5	文学(フィクション)
ナツ方のおばけ事件簿	9,000	既9	文学(フィクション)
斎藤洋の「ほらふき男爵」	3,000	全3	文学(フィクション)
上ばきケンタの家出	1,100	全1	文学(フィクション)
コロボックル童話集	7,100	全6	文学(フィクション)
下村昇・創作読み物セット	4,000	全3	文学(フィクション)
わんにゃん探偵団	5,000	全5	文学(フィクション)
怪盗ショコラ	6,000	全5	文学(フィクション)
ドルフィン・エクスプレス	6,000	全5	文学(フィクション)
ダンス・ダンス!	1,200	全1	文学(フィクション)
ムカシのちよつといい未来	1,200	全1	文学(フィクション)
かいぞくポケット	20,000	全20	文学(フィクション)
やまんばあさん	6,700	既5	文学(フィクション)
わたしのしゅうぜん横町	1,400	全1	文学(フィクション)
ズッコケ三人組シリーズ Aセット	26,000	全26	文学(フィクション)
ズッコケ三人組シリーズ Bセット	30,360	全29	文学(フィクション)
らくたい魔女シリーズ	14,300	既13	文学(フィクション)
点子ちゃん	1,300	全1	文学(フィクション)
ちやわん虫とぼんこつラーメン	1,200	全1	文学(フィクション)
天才推理IQ探偵シリーズ	22,000	既20	文学(フィクション)
川の光	1,700	全1	文学(フィクション)
イトウくん	1,100	全1	文学(フィクション)
一期一会	6,400	既8	文学(フィクション)
一期一会 第Ⅱ期	4,000	既5	文学(フィクション)
心があたたかくなる「つるばら村」セット	12,600	全9	文学(フィクション)
おたすけ妖怪ねこまんま	1,200	全1	文学(フィクション)
フランクとぼく	1,200	全1	文学(フィクション)
マック動物病院ボランティア誌	5,600	全4	文学(フィクション)
ゆかいな農場	1,600	全1	文学(フィクション)
三つ穴山へ、秘宝の探検	1,300	全1	文学(フィクション)
わたしの赤ちゃん	1,200	全1	文学(フィクション)
グレッグのダメ日記	5,000	既5	文学(フィクション)

ライロニア国物語		1,550	全1	文学(フィクション)
いたずらデ이지ーの楽しいあはなし		3,900	全3	文学(フィクション)
パイレーツスクール		3,200	全4	文学(フィクション)
冬医ホボタムの話		1,650	全1	文学(フィクション)
ランプの精 リトル・ジーニー		13,500	既17	文学(フィクション)
パーシーシリーズ		4,100	全3	文学(フィクション)
びんの悪魔		1,000	全1	文学(フィクション)
アキンボと毒ヘビ		1,200	全1	文学(フィクション)
ビトゥスの動物園		1,300	全1	文学(フィクション)
フィギュア☆ドリームセット		3,200	全4	文学(フィクション)
リストとゆかいなラウハおばさん		9,100	全7	文学(フィクション)
くまのバルデマール		1,200	全1	文学(フィクション)
盗まれたコカ・コーラ伝説		1,500	全1	文学(フィクション)
カティーにおまかせ!		1,200	全1	文学(フィクション)
ケルップの友だち		1,200	全1	文学(フィクション)
バレエ!シリーズ		6,400	全8	文学(フィクション)
小さな可能性		1,300	全1	文学(フィクション)
わすれんぼライリー、大統領になる!		1,200	全1	文学(フィクション)
ジュディ・モードとなかまたち	第1集	3,900	全3	文学(フィクション)
ジュディ・モードとなかまたち	第2集	4,100	全3	文学(フィクション)
大スキ!大キライ!でも、やっぱり...		1,200	全1	文学(フィクション)
泣いてもいい?		1,200	全1	文学(フィクション)
ハンスほうやの国		1,400	全1	文学(フィクション)
ガブガブの本		1,800	全1	文学(フィクション)
どうわのとびらシリーズ 第1期		10,400	全8	文学(フィクション)
もりやまみやこ童話選		6,000	全5	文学(フィクション)
はれぶたシリーズ		10,200	既9	文学(フィクション)
半ズボン隊セット		5,100	全3	文学(フィクション)
きょうりゅうくんシリーズ		5,500	全5	文学(フィクション)
マジカル★ストリート		5,000	全5	文学(フィクション)
エンタティーン倶楽部 4		4,800	既6	文学(フィクション)
くちんのライトノベルセット		10,440	既12	文学(フィクション)
ポケネコ・にゃんころりん 第1期		6,000	全5	文学(フィクション)
なんでも魔女商会シリーズ		17,600	既16	文学(フィクション)
香の森伝説		1,900	全1	文学(フィクション)
愛蔵版 マジカル少女レイナ		10,000	全10	文学(フィクション)
今江祐智ショートファンタジー		6,000	全5	文学(フィクション)
「守り人」完結セット+「短編集」		16,500	全11	文学(フィクション)

こそあとの森の物語		15,000	全10	文学	フィクション
ファンタジーの森で		5,300	全14	文学	フィクション
魔女の宅急便		9,300	全6	文学	フィクション
百川小学校ミステリー新選		3,000	全3	文学	フィクション
はんぴらり!		7,000	全7	文学	フィクション
怪盗ファントム & ダークネスシリーズ		6,600	既6	文学	フィクション
はなはなみんみ物語	ソフトカバー版	3,000	全3	文学	フィクション
水木しげるのおばけ学校		12,000	全12	文学	フィクション
シェーラひめのぼうけん		10,000	全10	文学	フィクション
新シェーラひめのぼうけん		10,000	全10	文学	フィクション
タイムトラベラー		1,900	全1	文学	フィクション
タイムトラベラー 2		1,900	全1	文学	フィクション
タイムトラベラー 3		1,900	全1	文学	フィクション
魔法の国の小さなバレリーナ		4,000	全5	文学	フィクション
ヒックとドラゴン		3,600	全4	文学	フィクション
ヒックとドラゴン	第2期	3,600	全4	文学	フィクション
ゲースバンプス		8,000	全10	文学	フィクション
ダレン・シャン		19,700	全13	文学	フィクション
魔女の本棚	第一期	2,340	全3	文学	フィクション
魔女の本棚	第二期	2,340	全3	文学	フィクション
魔女の本棚	第三期	2,340	全3	文学	フィクション
魔女の本棚	第四期	2,340	全3	文学	フィクション
王国の鍵	1	1,900	全1	文学	フィクション
王国の鍵	2	1,900	全1	文学	フィクション
テメリア戦記 I		1,600	全1	文学	フィクション
テメリア戦記 II		1,600	全1	文学	フィクション
テメリア戦記 III		1,600	全1	文学	フィクション
スパイ・ガール		3,200	全4	文学	フィクション
銀のロバ		1,500	全1	文学	フィクション
リリー・クエンチ冒険ファンタジー		5,600	全7	文学	フィクション
スパイダーウィック家の謎	第1期	4,300	全5	文学	フィクション
スパイダーウィック家の謎	第2期	2,700	全3	文学	フィクション
マシルダばあやといたずらきょうだい		1,200	全1	文学	フィクション
ダ・ヴィンチのひみつをさがれ		1,100	全1	文学	フィクション
ゴッホの宝をすくいだせ!		1,100	全1	文学	フィクション
ホーキング博士のスペースアドベンチャー		3,800	既2	文学	フィクション
グリーン・ノウ物語		9,000	全6	文学	フィクション
ダイヤモンドブラザーズ		4,500	全5	文学	フィクション

12分の1の冒険		1,600	全1	文学(フィクション)
ミステリー・パズルクラブ		3,808	全4	文学(フィクション)
ガフールの勇者たちシリーズ		8,800	既11	文学(フィクション)
リンの谷のローワン		6,900	全5	文学(フィクション)
ロンド国物語	(第1期)	4,500	全5	文学(フィクション)
ロンド国物語	(第2期)	3,600	全4	文学(フィクション)
デルトラ・クエスト	I	6,400	全8	文学(フィクション)
デルトラ・クエスト	II	2,700	全3	文学(フィクション)
デルトラ・クエスト	III	3,600	全4	文学(フィクション)
パーシー・ジャクソンとオリンポスの神々		9,100	全5	文学(フィクション)
パーシー・ジャクソンとオリンポスの神々		1,400	全1	文学(フィクション)
テレビのむこうの謎の国		1,400	全1	文学(フィクション)
吟遊詩人ビードルの物語		1,500	全1	文学(フィクション)
ディズニー ムービーストーリーブック		5,600	既5	文学(フィクション)
ボクラノSF	第1期	8,800	全5	文学(フィクション)
動物だいすき!		5,000	全5	文学(ノンフィクション)
どうぶつ感動ものがたり		12,000	全10	文学(ノンフィクション)
戸川幸夫 動物物語		13,000	全10	文学(ノンフィクション)
椋鳩十名作選		5,200	既4	文学(ノンフィクション)
シートン動物記	第2期	8,600	全5	文学(ノンフィクション)
わたしたちの戦争体験		16,000	全10	文学(ノンフィクション)
目でみる 戦争とくらし百科		22,000	全5	文学(ノンフィクション)
母べえ		1,100	全1	文学(ノンフィクション)
あの日、広島と長崎で		2,200	全1	文学(ノンフィクション)
広島・長崎		9,000	全1	文学(ノンフィクション)
いわたくんちのおばあちゃん		1,500	全1	文学(ノンフィクション)
絵で読む広島の原爆		2,600	全1	文学(ノンフィクション)
はだしのゲン	愛蔵版	12,000	全10	文学(ノンフィクション)
つる		2,800	全1	文学(ノンフィクション)
風が吹くとき		1,600	全1	文学(ノンフィクション)
トラップ一家物語		1,800	全1	文学(ノンフィクション)
アウシュヴィッツの手紙		2,300	全1	文学(ノンフィクション)
少年の木		1,400	全1	文学(ノンフィクション)
ぼくの犬		2,400	全1	文学(ノンフィクション)
伝記・世界を変えた人々		32,000	全20	文学(ノンフィクション)
おもしろくてやくになつ 子どもの伝記		17,600	全20	文学(ノンフィクション)
学習まんが人物館	最新日本の偉人	13,750	全16	文学(ノンフィクション)
学習まんが人物館	最新外国の偉人	21,700	全25	文学(ノンフィクション)

学習漫画 日本の伝記		4,040	既49	文学	ノンフィクション
天才の発想者シリーズ		4,000	全10	文学	ノンフィクション
斎藤のビートル・ボーター		1,800	全1	文学	ノンフィクション
ランドルフ・コールマンの生涯と作品		1,900	全1	文学	ノンフィクション
絵本アンネ・フランク		1,500	全1	文学	ノンフィクション
ローゼ		1,700	全1	文学	ノンフィクション
リンカーンとダグラス		1,700	全1	文学	ノンフィクション
リンカーン大統領のせいじつなことば		1,500	全1	文学	ノンフィクション
キング牧師の方づよいことば		1,500	全1	文学	ノンフィクション
オバマ		950	全1	文学	ノンフィクション
心に響く あの人の言葉		14,000	全5	文学	ノンフィクション
心に響く あの人の言葉	第2期	14,000	全5	文学	ノンフィクション
いのちのしずく		1,314	全1	文学	ノンフィクション
世の中への原		7,100	既6	文学	ノンフィクション
短編！ほんとうにあった感動物語		9,100	全7	文学	ノンフィクション
感動ノンフィクションシリーズ	第4期	7,500	全5	文学	ノンフィクション
感動をもう一度・ドラマ・映画ノベライズ		5,600	全4	文学	ノンフィクション
勉強しなければだじょうぶ		1,500	全1	文学	ノンフィクション
夢を抱こう！		7,000	全5	文学	ノンフィクション
外星から来た魚		1,600	全1	文学	ノンフィクション
八〇万本の木を植えた話		1,400	全1	文学	ノンフィクション
犬を殺すのは誰か		1,200	全1	文学	ノンフィクション
ノンフィクション・生きるチカラ		6,500	全5	文学	ノンフィクション
地球最北に生きる日本人		1,600	全1	文学	ノンフィクション
絵本・安房匡子童話名作選		7,000	全5	絵本	
あの路		1,500	全1	絵本	
版画絵本 宮沢賢治		4,800	全3	絵本	
きみの家にも牛がいる		2,000	全1	絵本	
はせがわくんきらいや		1,600	全1	絵本	
ぶどう酒びんのふしぎな旅		2,857	全1	絵本	
ウルトラマン絵本		5,970	既5	絵本	
教科書にててくる絵本〔小学校編〕		16,600	全12	絵本	
朝鮮半島の昔話絵本セット		11,400	全7	絵本	
アメリカの人権えほん		7,500	全5	絵本	
タンタンの冒険旅行	Aセット	2,800	全3	絵本	
タンタンの冒険旅行	Bセット	2,800	全3	絵本	
タンタンの冒険旅行	Cセット	2,900	全3	絵本	
変わり者ヒッポ		1,600	全1	絵本	

サラガのバオバフ	1,400	全1	絵本
1001びきの王をさがせ!	1,300	全1	絵本
不思議なたまし絵の絵本シリーズ	4,800	既3	絵本
つばさをもらったライオン	1,500	全1	絵本
心をピンにとしこめて	1,400	全1	絵本
かかし	1,500	全1	絵本
アンネの木	1,500	全1	絵本
算数の呪(のろ)い	1,800	全1	絵本
まあ、なんてこと!	1,600	全1	絵本
はるかな島	1,500	全1	絵本
水曜日の本屋さん	1,500	全1	絵本
いつか、きっと	1,500	全1	絵本
おとぎの"アリス"	2,300	全1	絵本
フリードリヒばあさん	1,400	全1	絵本
よぞらを見あげて	1,200	全1	絵本
北極熊ナヌーク	1,600	全1	絵本
めすみ聞き	1,600	全1	絵本
牛をかぶったカメラマン	1,500	全1	絵本
マリオ・ラモのオオカミくんシリーズ	3,000	全2	絵本
本のさがし方がわかる事典	2,800	全1	学習資料全般
いますぐ活用できる学校図書館づくりQ&A72	2,800	全1	学習資料全般
子どもの本ハンドブック	1,500	全1	学習資料全般
ほんとうに読みたい本が見つかった!	1,900	全1	学習資料全般
本をもっと楽しむ本	11,200	全4	学習資料全般
話し合いと発表カトレーニング	4,500	全3	学習資料全般
シゲマツ先生の学問のすすめ	14,000	全5	学習資料全般
空想科学研究所の本	15,200	既13	学習資料全般
なんでも学シリーズ	5,600	全3	学習資料全般
自然の図鑑セット	11,190	全7	学習資料全般
フィールドベスト図鑑	18,100	既10	学習資料全般
世界装飾文様図鑑	5,000	全1	学習資料全般
世界の怪物・魔術文化図鑑	6,500	全1	学習資料全般
「モノ」の仕組み図鑑	15,000	全6	学習資料全般
「モノ」の仕組み図鑑	7,500	全3	学習資料全般
世界の鉄道の歴史図鑑	25,000	全1	学習資料全般
花火の大図鑑	2,800	全1	学習資料全般
新選国語辞典	2,600	全1	学習資料全般
新選漢和辞典	2,700	全1	学習資料全般

新潮日本語辞書		9,500	全1	洋書資料全般
広辞苑 第六版		8,000	全1	洋書資料全般
人名事典		1,900	全1	洋書資料全般
類語事典		3,200	全1	洋書資料全般
日本語慣用句辞典		3,800	全1	洋書資料全般
匹者のことば辞典		2,400	全1	洋書資料全般
ひと目でわかる方言大辞典		4,700	全1	洋書資料全般
都道府県別全国方言辞典		2,600	全1	洋書資料全般
京ことばの辞典		2,500	全1	洋書資料全般
数え方の辞典		2,200	全1	洋書資料全般
数え方と単位の本		16,800	全6	洋書資料全般
キッズクラウン英和辞典		1,900	全1	洋書資料全般
キッズクラウン和英辞典		1,900	全1	洋書資料全般
小学生からの英語絵辞典		1,900	全1	洋書資料全般
「もの」から読み解く世界児童文学事典		5,800	全1	洋書資料全般
アガナ クリスティカ事典		15,000	全1	洋書資料全般
世界の食・植物文化図鑑		15,000	全1	洋書資料全般
ポプラディア情報館	Ｃセット	27,200	全4	洋書資料全般
ポプラディア情報館	Ｅセット	20,400	全3	洋書資料全般
世界大百科事典		270,000	全34	洋書資料全般
丸善の百科事典シリーズ	自然と環境の百科事典シリーズ	70,000	全4	洋書資料全般
丸善の百科事典シリーズ	環境と生活をめぐる百科事典シリーズ	34,000	全2	洋書資料全般
丸善の百科事典シリーズ	ひとのからだの百科事典シリーズ	80,000	全4	洋書資料全般
ウソかホントか「ふしぎ」を科学しよう		3,200	全2	洋書資料全般
なぜとふしぎを遡る		13,000	全5	洋書資料全般
きょうはこんな日365		12,000	全4	洋書資料全般
記念日・祝日の事典		1,600	全1	洋書資料全般
まるごとわかる「日本人」はじめて百科		22,000	全5	洋書資料全般
世界言語百科		13,000	全1	洋書資料全般
身近なモノ事始め事典		1,900	全1	洋書資料全般
写真で見る天象と色の世界		11,000	全5	洋書資料全般
日本ホーロー看板広告大区鑑		4,800	全1	洋書資料全般
世界地図から学ぼう 国際理解		16,800	全5	総合洋書
池上彰のニュースに登場する国ぐにのかけとひかり		10,000	全4	総合洋書
ナショナルジオグラフィック 世界の国	第1期	4,000	全7	総合洋書
ナショナルジオグラフィック 世界の国	第2期	6,000	全8	総合洋書
ナショナルジオグラフィック 世界の国	第3期	6,000	全9	総合洋書
ナショナルジオグラフィック 世界の国	第4期	6,000	全9	総合洋書

体験取材 世界の国ぐに	第1期	28,000	全10	総合学習
体験取材 世界の国ぐに	第2期	33,600	全12	総合学習
体験取材 世界の国ぐに	第3期	33,600	全12	総合学習
体験取材 世界の国ぐに	第4期	28,000	全10	総合学習
知っておきたい国際社会のルール		6,000	全4	総合学習
地球を救う仕事	第1期	4,500	全3	総合学習
地球を救う仕事	第2期	4,500	全3	総合学習
イラストで知るアジアの子ども		1,800	全1	総合学習
アフリカ		1,900	全1	総合学習
知ってるようで知らない国アメリカ		9,000	全3	総合学習
世界の子どもたちは今		8,400	全3	総合学習
いま、地球の子どもたちは		8,000	全4	総合学習
ぼくは12歳、路上で暮らしはじめたわけ。		1,300	全1	総合学習
ぼくは13歳 職業、兵士。		1,300	全1	総合学習
子ども・平和・未来 21世紀の紛争		15,000	全5	総合学習
世界の民族衣装の事典		20,000	全1	総合学習
国際関係がよくわかる 宗教の本		11,200	全4	総合学習
国際理解に役立つ 世界の衣食住		28,000	全10	総合学習
モノから知る日本と世界の結びつき		16,800	全6	総合学習
地球のかたち		12,500	全8	総合学習
国境なき医師団		10,800	全6	総合学習
改訂最新版 地球環境辞書		16,800	全6	総合学習
ニュースに登場する世界の環境問題	1期	11,500	全5	総合学習
ニュースに登場する世界の環境問題	2期	11,500	全5	総合学習
環境・健康の世界地図シリーズ		19,800	全8	総合学習
地球の危機		11,200	全4	総合学習
理科の地図帳		14,000	全5	総合学習
地球環境から学ぼう！私たちの未来		15,600	全6	総合学習
地球温暖化ってなに？		10,000	全4	総合学習
いますぐ考えよう！地球温暖化		8,400	全3	総合学習
みんなで考えよう 地球温暖化とエネルギーの未来		12,000	全4	総合学習
もったいない生活大事典		19,600	全7	総合学習
新・子どもたちが地球を救う50の方法		1,300	全1	総合学習
あなたが世界を変える日		1,000	全1	総合学習
地球環境とわたしたちの暮らし		1,200	全1	総合学習
子どもたちができるかんたんエコ101		1,300	全1	総合学習
環境とリサイクル		31,200	全12	総合学習
環境問題を考える自由研究ガイド		1,300	全1	総合学習

干ってのこそういのちつながら日本の自然	第3期	5,300	全2	総合学習
森は地球のたからもの		7,500	全3	総合学習
水の壁入島		3,800	全1	総合学習
水の名前		2,500	全1	総合学習
大自然からの贈り物シリーズ		17,500	全11	総合学習
美しい自然、素晴らしい風景～名景ベスト50シリーズ		8,000	全5	総合学習
楽しい調べ学習 第23期		14,000	全5	総合学習
コンビニ弁当16万キロの旅		2,000	全1	総合学習
障害を知らう!		17,500	全7	総合学習
ユニバーサルデザイン		9,000	全3	総合学習
ドキュメント・ユニバーサルデザイン	第1期	6,400	全4	総合学習
ドキュメント・ユニバーサルデザイン	第2期	6,400	全4	総合学習
特別支援教育に役立つ手づくり教材・教員集		2,400	全1	総合学習
そしてベルナは星になった		1,300	全1	総合学習
ガーランドのなみだ		1,300	全1	総合学習
介助犬にもどりた!		1,400	全1	総合学習
手話で満腹クッキング	1	1,000	全1	総合学習
手話で満腹クッキング	2	1,000	全1	総合学習
季節のことは 春夏秋冬		7,200	全4	ことば
調べてみよう暮らしのことは		19,600	全7	ことば
わざわざことわざことわざ事典		6,000	全4	ことば
知っているときっと役に立つ事典学習クイズ55		1,500	全1	ことば
NHK伝える極意		8,000	全4	ことば
レッツトライ イングリッシュ!		8,400	全3	ことば
英語が身につく絵本 わくわくストーリーズ		11,000	全5	ことば
世界の文字と言葉入門 第1期		24,000	全8	ことば
世界の文字と言葉入門 第2期		25,600	全8	ことば
スヌービーと音読するフォニックス式こども英単語 Level1		2,200	全1	ことば
対訳サザエさん		11,400	全12	ことば
英語で読める世界の名作絵巻話	Aセット	15,000	全10	ことば
英語で読める世界の名作絵巻話	Bセット CD付	20,000	全8	ことば
アイ スパイ	Bセット	15,000	全6	ことば
こども向け英語辞典		9,890	全4	ことば
英語版 はらべこあおまし		4,300	全1	ことば
ニュースの大研究		2,800	全1	社会科
池上彰の学べるニュース 1		1,048	全1	社会科
池上彰の学べるニュース 2		1,048	全1	社会科
池上彰の学べるニュース 3		1,048	全1	社会科

身近な地名で知る日本	19,500	全6	社会科
旅に土たくなる地図 日本・世界セット	4,800	全2	社会科
日本なんでも年表	7,600	全1	社会科
世界の国旗と国章大図鑑	2,500	全1	社会科
ノーベル賞がわかる事典	2,800	全1	社会科
現代世界宗教事典	12,000	全1	社会科
さあアイヌ文化を学ぼう!	1,600	全1	社会科
卒業	1,500	全1	社会科
「物づくり」に見る日本人の歴史	12,800	全4	社会科
日本の世界遺産	15,000	全5	社会科
日光	2,500	全1	社会科
箱根・鎌倉	2,500	全1	社会科
奈良	2,500	全1	社会科
京都	2,500	全1	社会科
沖縄まるごと大百科	14,000	全5	社会科
関東気ままに 旅の地図	1,500	全1	社会科
おはなし東京の歴史	1,800	全1	社会科
鬼がゆく	2,000	全1	社会科
ならの大仏さま	2,800	全1	社会科
子ども大冒険ずかん	6,000	全3	社会科
楽しい調べ学習 第20期	14,000	全5	社会科
国産はじめて物語	1,600	全1	社会科
国産はじめて物語 Part2	1,300	全1	社会科
遊んで覚える! 地理パズル・歴史クイズ	14,000	全5	社会科
楽しい調べ学習 第21期	10,300	全4	社会科
日本の地理	33,000	全11	社会科
世界の地理	22,400	全8	社会科
地図で知る日本の都道府県	2,800	全1	社会科
日本地図の本	25,600	全8	社会科
日本地図帳	3,800	全1	社会科
世界地図帳	3,800	全1	社会科
BASIC ATLAS 日本地図帳	1,200	全1	社会科
BASIC ATLAS 中国地図帳	1,400	全1	社会科
BASIC ATLAS 世界地図帳	1,200	全1	社会科
プレミアムアトラス日本地図帳	1,500	全1	社会科
プレミアムアトラス世界地図帳	1,500	全1	社会科
地図で知る平成大全併	1,600	全1	社会科
干潟の図鑑	1,600	全1	社会科

原色日本歴史図鑑	2,500	全1	社会科
ジュニア日本の歴史	2,600	全7	社会科
ジュニア日本の歴史辞典	9,500	全1	社会科
教科書にはくる歴史ビジュアル実物大図鑑	5,900	全1	社会科
これは真実か? 日本歴史の謎100物語	17,000	全10	社会科
人物や文化遺産で読み解く日本の歴史	23,100	全7	社会科
読む日本の歴史	23,800	全9	社会科
時代別 新・日本の歴史	37,700	全13	社会科
調べる学習 日本の歴史	12,000	全4	社会科
地図で訪ねる歴史の舞台 日本	2,000	全1	社会科
21世紀こども人物館	4,760	全1	社会科
人物なぞとき日本の歴史	22,400	全7	社会科
ビジュアル戦国英雄伝	14,000	全5	社会科
戦国武将大百科	4,950	全3	社会科
幕末・維新人物大百科	4,950	全3	社会科
日本史モノ事典	2,500	全1	社会科
日本史モノ事典 続	2,500	全1	社会科
日本の遺跡と遺産	22,400	全7	社会科
教科書の絵と写真で見る日本の歴史資料集	15,000	全5	社会科
信長とまぼろしの安土城	1,500	全1	社会科
ビジュアル・ワイド日本名城百選	3,800	全1	社会科
衣食住にみる日本人の歴史	16,000	全5	社会科
絵本・日本女性史	8,500	全4	社会科
楽しい調べ学習 第22期	14,700	全5	社会科
学研まんが 日本の歴史	13,780	全18	社会科
学研まんが 人物日本史	15,960	全21	社会科
地図で訪ねる歴史の舞台 世界	2,000	全1	社会科
三国志武将大百科	4,950	全3	社会科
図解 三国志大事典	20,000	全4	社会科
世界を動かした 塩の物語	1,600	全1	社会科
古代仕事大全	3,800	全1	社会科
学研まんが 世界の歴史	11,700	全15	社会科
世の中まるごとガイドブック 応用編	1,500	全1	社会科
目で見る政治	2,800	全1	社会科
「政治とくらし」大事典	14,000	全5	社会科
えほん 日本国憲法	1,600	全1	社会科
目で見る経済	2,800	全1	社会科
ゲームで学ぶ経済のしくみ	3,000	全6	社会科

はじめての10歳からの経済学	第Ⅰ期	8,400	全3	社会科
はじめての10歳からの経済学	第Ⅱ期	8,400	全3	社会科
お金の教科書		18,200	全7	社会科
経済のことよくわからないまま社会人になってしまった人へ		1,429	全1	社会科
レモンをお金にかえる法シリーズ		2,600	全2	社会科
池上彰のなるほど!現代のメディア		11,600	全4	社会科
グラフで調べる日本の産業		25,600	全8	社会科
自給力でわかる日本の産業		22,400	全8	社会科
図解日本の産業		30,000	全10	社会科
日本の産業まるわかり大百科		20,860	全7	社会科
調べてみよう ふるさとの産業・文化・自然		18,000	全6	社会科
日本の農林水産業		14,000	全5	社会科
日本の農業		18,000	全6	社会科
調べよう 日本の水産業		14,000	全5	社会科
日本の工業		16,800	全6	社会科
日本全區鉄道めいろ～地図をおぼえよう!～		5,400	全3	社会科
日本レールバス大全		1,800	全1	社会科
秋山に先生の作る!解く!IQパズル大百科		15,800	全6	理科・自然科学
頭脳活性 ひらめき!算数・数学クイズマスター		8,300	全4	理科・自然科学
目で見る数学		2,800	全1	理科・自然科学
続・目で見る数学		2,800	全1	理科・自然科学
表・グラフのかき方事典		2,300	全1	理科・自然科学
考える数学		6,000	全5	理科・自然科学
スーパー理科事典		6,600	全1	理科・自然科学
大問題! Jr		1,200	全1	理科・自然科学
くもんジュニアサイエンス新刊セット		6,800	全5	理科・自然科学
「ふしぎ」を科学しよう		10,000	全4	理科・自然科学
まんがサイエンス		8,800	全8	理科・自然科学
毎日小学生新聞 マンガで理科 きょうのなぜ?		14,400	全6	理科・自然科学
宇宙飛行士の若田さんと学ぶおもしろ宇宙実験		1,800	全1	理科・自然科学
楽しい調べ学習 第24期		14,000	全5	理科・自然科学
目で見る物理		2,800	全1	理科・自然科学
目で見る化学		2,800	全1	理科・自然科学
くらしの中の化学物質大事典		5,000	全1	理科・自然科学
やさしくわかる化学実験事典		2,200	全1	理科・自然科学
太陽と光よくばいものごたり		2,200	全1	理科・自然科学
人がつなげる科学の歴史		14,500	全5	理科・自然科学
1000の発明・発見図鑑		5,800	全1	理科・自然科学

ガリオと地動説		2,800	全1	理科・自然科学
ビジュアル分解大図鑑		6,475	全1	理科・自然科学
法則の事典		2,200	全1	理科・自然科学
地球温暖化		2,800	全1	理科・自然科学
なるほどナットク自然現象		15,000	全5	理科・自然科学
知ろう! 防ごう! 自然災害		9,000	全3	理科・自然科学
宇宙への旅		5,500	全1	理科・自然科学
星の図鑑セット		6,720	全4	理科・自然科学
美しい地球と宇宙を守ろう	PART1	7,600	全2	理科・自然科学
美しい地球と宇宙を守ろう	PART2	7,000	全2	理科・自然科学
太陽系大地図		5,800	全1	理科・自然科学
天気でわかる四季のくらし		14,000	全5	理科・自然科学
お天気の授業		1,500	全1	理科・自然科学
ほくもわたしも気象予報士		15,000	全5	理科・自然科学
世界の火山百科図鑑		8,500	全1	理科・自然科学
日本列島		6,800	全1	理科・自然科学
大地の動きと岩石・鉱物・化石		11,200	全4	理科・自然科学
宝石の写真図鑑		1,845	全1	理科・自然科学
楽しい調べ学習 第19期		14,000	全5	理科・自然科学
絶滅危機の生きもの観察ガイド		4,000	全2	理科・自然科学
メダカの飼いかた&図鑑		1,200	全1	理科・自然科学
米が育てたオオクワガタ		1,200	全1	理科・自然科学
海の百科事典		13,000	全1	理科・自然科学
田んぼの生きもの おもしろ図鑑		4,571	全1	理科・自然科学
みんなでかんがえよう! 生物多様性と地球環境		9,000	全3	理科・自然科学
なくてはならないきらわれもの生物		5,200	全3	理科・自然科学
絶滅危機の事典		8,700	既3	理科・自然科学
日本の外来生物		3,400	全1	理科・自然科学
川を活かした体験型学習プログラム		2,200	全1	理科・自然科学
目で見る進化		2,800	全1	理科・自然科学
にほんのいきもの暦		1,800	全1	理科・自然科学
宮崎学 森の写真動物記		16,000	全8	理科・自然科学
BABIES		1,700	全1	理科・自然科学
動物の「跡」図鑑		2,500	全1	理科・自然科学
恐竜の飼いかた教えます		2,000	全1	理科・自然科学
日本の鳥550 山野の鳥		3,200	全1	理科・自然科学
日本の鳥550 水辺の鳥		3,600	全1	理科・自然科学
校庭の野鳥		1,905	全1	理科・自然科学

鳥の形態図鑑	5,800	全1	理科・自然科学
羽	18,000	全1	理科・自然科学
觀賞魚大図鑑	6,800	全1	理科・自然科学
海の甲殻類	3,800	全1	理科・自然科学
校庭の昆虫	1,905	全1	理科・自然科学
校庭のクモ・ダニ・アブラムシ	1,905	全1	理科・自然科学
日本のクモ	4,200	全1	理科・自然科学
世界珍虫図鑑 改訂版	4,700	全1	理科・自然科学
ペットの秘密	1,600	全1	理科・自然科学
鳥の飼育大図鑑	4,800	全1	理科・自然科学
キャット・ウォッチング	2,400	全2	理科・自然科学
新アルティメイトブック馬	6,800	全1	理科・自然科学
フクロウ URAL OWL	1,600	全1	理科・自然科学
ゴリラの森からの絵手紙	1,500	全1	理科・自然科学
ゴリラ図鑑	2,500	全1	理科・自然科学
カピバラ	1,300	全1	理科・自然科学
カウウソ	1,200	全1	理科・自然科学
ハシビロコウ	1,000	全1	理科・自然科学
旭山動物園物語	1,000	全1	理科・自然科学
写真で見る植物用語	2,200	全1	理科・自然科学
校庭の花	1,905	全1	理科・自然科学
校庭の樹木	1,905	全1	理科・自然科学
葉っぱでおぼえる樹木	3,400	全1	理科・自然科学
葉っぱでおぼえる樹木・2	3,400	全1	理科・自然科学
形とくらしの雑草図鑑	2,400	全1	理科・自然科学
桜の話題事典	2,400	全1	理科・自然科学
校庭のコケ	1,905	全1	理科・自然科学
日本のスゲ	4,800	全1	理科・自然科学
シダ植物	1,905	全1	理科・自然科学
校庭の作物	1,905	全1	理科・自然科学
校庭のくだもの	1,905	全1	理科・自然科学
地域食材大百科	60,000	全5	理科・自然科学
いろいろ作ろう！紙工作セット	14,900	既9	スポーツ・あそび
エコ・コモノ	1,200	全1	スポーツ・あそび
エコ生活のアイデアコツのコツ	11,200	全4	スポーツ・あそび
きれい、すてき。四季の折り紙	1,400	全1	スポーツ・あそび
超本格！おりがみ飛行機ベスト30	1,200	全1	スポーツ・あそび
本格折り紙	2,200	全1	スポーツ・あそび

本格折り紙ルート2	2,290	全1	スポーツ・あそび
工作切り紙12か月	1,600	全1	スポーツ・あそび
道具の使い方コツのコツ	14,000	全5	スポーツ・あそび
食品サンプルの作りかた、教えます	1,500	全1	スポーツ・あそび
つくって食べたい	12,500	全5	スポーツ・あそび
簡単料理コツのコツ	13,300	全5	スポーツ・あそび
折原みとのお料理シリーズ	3,600	全3	スポーツ・あそび
奥壺蕎麦の簡単レシピ	7,000	全5	スポーツ・あそび
今日の献立らくらくレシピ はじめての子育てごはん	1,300	全1	スポーツ・あそび
浜内千波の子どもがよろこぶ野菜レシピ	1,300	全1	スポーツ・あそび
おしゃれておいしい！季節の手作りスイーツ	13,000	全5	スポーツ・あそび
やさしいたのしいこどものおやつ	1,400	全1	スポーツ・あそび
未来へ伝えたい 日本の伝統料理	22,800	全6	スポーツ・あそび
しばわんこ 和のお道具箱	1,300	全1	スポーツ・あそび
改訂新版・たのしいジュニア手芸	16,800	全6	スポーツ・あそび
かわいい！かんたん！手づくり小物	14,000	全5	スポーツ・あそび
めざせ！IQクイズマスター	10,000	全5	スポーツ・あそび
謎解きファイルズ	2,400	全3	スポーツ・あそび
キャンプで使えるアウトドアゲーム集	1,500	全1	スポーツ・あそび
ハッピーになれる夢占い	1,100	全1	スポーツ・あそび
小学生でもわかる囲碁入門	10,200	全5	スポーツ・あそび
苦手な運動が好きになるスポーツのコツ	12,000	全4	スポーツ・あそび
読めばうまくなるスポーツマンガ	9,600	全8	スポーツ・あそび
スポーツを得意にする方法	8,400	全3	スポーツ・あそび
できる！スポーツテクニック	16,000	全10	スポーツ・あそび
かんたん健康法コツのコツ	14,900	全5	スポーツ・あそび
少年野球上達パーフェクトマニュアル	1,300	全1	スポーツ・あそび
さあ、はじめよう！日本の武道	9,600	全3	スポーツ・あそび
剣道を知る事典	2,500	全1	スポーツ・あそび
スポーツ感動物語	15,600	全12	スポーツ・あそび
NHKスポーツ大陸	5,200	全4	スポーツ・あそび
世界のアート図鑑	3,800	全1	芸術・芸能
憧れの画家たち10代の絵	9,600	全2	芸術・芸能
西洋絵画の巨匠	38,400	全12	芸術・芸能
くらしとデザインの本	9,600	全3	芸術・芸能
まなぶ たのしむ 文字デザイン	4,000	全2	芸術・芸能
まなぶ たのしむ イラストレーション	6,000	全3	芸術・芸能
マンガ描き方シリーズ	3,000	全2	芸術・芸能

日本の楽器	27,000	全6	芸術・芸能
オーケストラ・吹奏楽が楽しくわかる楽器の図鑑	15,000	全5	芸術・芸能
狂言の大研究	2,800	全1	芸術・芸能
祭りの事典	2,800	全1	芸術・芸能
花火の図鑑	1,680	全1	芸術・芸能
仏像のみみつ	1,400	全1	芸術・芸能
続 仏像のみみつ	1,400	全1	芸術・芸能
学校のトラブル解決シリーズ	13,000	全7	生活
気をつけよう！薬物依存	6,300	全3	生活
自然災害の恐怖	10,000	全4	生活
被災者からまなぶ自然災害	9,000	全3	生活
いのちを守る！災害対策大百科	10,800	全3	生活
子どもの救急大事典	5,000	全1	生活
いざというときのコツのコツ	15,000	全5	生活
すっきり収納コツのコツ	15,000	全5	生活
住まい方を考える	9,000	全3	生活
くらべてわかる食品図鑑	10,800	全6	生活
「食」の総合学習	11,200	全4	生活
みんなで考えよう 食の未来と地球環境	12,000	全4	生活
日本の食料	15,000	全5	生活
食育でからだづくり	7,800	全3	生活
ローテーションのための食育	12,000	全4	生活
野菜で食育！おいしいスイーツ	12,000	全4	生活
からだのしくみカラー事典	1,600	全1	生活
学習図鑑 からだのかがかく	22,400	全8	生活
大切にしよう！体と心	14,000	全5	生活
驚異の人体	8,000	全1	生活
日本人 いのちと健康の歴史	11,905	全5	生活
感染症から知るウイルス・細菌	8,400	全3	生活
かぜと新型インフルエンザの基礎知識	900	全1	生活
免疫力を高める生き方・食べ方・暮らし方	1,333	全1	生活
食物アレルギー除去と解除の基本	1,333	全1	生活
10代のフィジカルヘルス	9,000	全5	生活
歯の絵事典	2,800	全1	生活
心のたんけん	15,000	全6	生活
心が元気になる本	9,000	全3	生活
学校生活サポートセット	4,500	全3	生活
子どもとまなぶいじめ・暴力克服プログラム	700	全1	生活

空が青いから白をえらへたのです		1,500	全1	生活
子どもにとって哲学		5,000	全5	生活
哲学のおやつ	第Ⅰ期	4,500	全3	生活
哲学のおやつ	第Ⅱ期	4,500	全3	生活
哲学のおやつ	第Ⅲ期	4,500	全3	生活
未来のおとなへ語る 第1期		7,800	既5	生活
未来のおとなへ語る 第2期		6,500	全5	生活
いのちのおはなし		1,300	全1	生活
子どもが変わる「じぶんルール」の育て方		4,200	全3	生活
暮らし上手なマナーコツのコツ		14,000	全5	生活
みんなのマナーとルール		16,800	全5	生活
仕事の絵本		10,800	全5	生活
キミが勉強する理由		1,100	全1	生活
人間力の鍛え方		1,200	全1	生活
生き方の演習		1,100	全1	生活
対訳 21世紀に生きる若たちへ		850	全1	生活
21世紀こども百科 しごと館		3,800	全1	生活
職場体験完全ガイド		28,000	全10	生活
職場体験完全ガイド	第2期	28,000	全10	生活
職場体験完全ガイド	第3期	14,000	全5	生活
諸國物語		6,600	全1	文学(全般)
少年少女日本文学館		28,000	全20	文学(全般)
日本の児童文学よみがえる名作		19,800	全9	文学(全般)
読書が楽しくなる・ニッポンの文学	第1期	5,000	全5	文学(全般)
読書が楽しくなる・ニッポンの文学	第2期	5,000	全5	文学(全般)
中学生までに読んでおきたい日本文学		18,000	全10	文学(全般)
日本の文豪 ころろに響く言葉		4,500	全3	文学(全般)
「宮沢賢治」の世界		3,600	全2	文学(全般)
宮沢賢治絵巻話集		29,130	全15	文学(全般)
佐藤さとるファンタジー全集		32,000	全16	文学(全般)
少年探偵・江戸川乱歩		25,480	全26	文学(全般)
少年少女世界文学館		33,600	全24	文学(全般)
福音館の古典童話	歴史・冒険物語集A	17,500	既8	文学(全般)
福音館の古典童話	歴史・冒険物語集B	19,000	既9	文学(全般)
福音館の古典童話	空想物語集A	17,400	既8	文学(全般)
福音館の古典童話	空想物語集B	19,200	既8	文学(全般)
福音館の古典童話	少年・少女物語集	16,400	既3	文学(全般)
アンデルセンの13の童話		3,900	全1	文学(全般)

不思議の国のアリス		2,800	全1	文学(全般)
ロアルド・ダール コレクション	Part.1	10,900	全10	文学(全般)
ロアルド・ダール コレクション	Part.2	12,700	全12	文学(全般)
ナルニア国ものがたり		12,100	全7	文学(全般)
ゲド戦記		11,600	全6	文学(全般)
ウッドハウス・コレクション		26,000	既12	文学(全般)
シリーズ 赤毛のアン		8,400	全7	文学(全般)
完訳 赤毛のアンシリーズ		20,000	全10	文学(全般)
大草原の小さな家シリーズ		12,200	全7	文学(全般)
オー・ヘンリー ショートストーリーセレクション		9,600	全9	文学(全般)
シリーズ怪盗ルパン		19,600	全20	文学(全般)
シャーロック・ホームズ全集		16,800	全14	文学(全般)
シャーロック・ホームズ・バスターシェ傑作選		14,500	全8	文学(全般)
クリスティー・ジュニア・ミステリ		18,000	全12	文学(全般)
シェイクスピアって、おもしろい!		8,570	全5	文学(全般)
オズの魔法使い		2,800	全1	文学(全般)
少年少女古典文学館		35,000	全25	文学(全般)
これだけは読みたいわたしの古典		22,000	全11	文学(全般)
NHKまんがで読む古典		9,000	全5	文学(全般)
21世紀によむ日本の古典		29,000	全20	文学(全般)
ジュニア版 忠臣蔵		4,200	全3	文学(全般)
兩総里見八犬伝		5,500	全4	文学(全般)
百人一首大事典		5,000	全1	文学(全般)
10代からよむ中国古典		4,200	全3	文学(全般)
三国志		6,500	全5	文学(全般)
愛蔵版 三国志	巻之一[第1~10巻]セット	15,000	全10	文学(全般)
愛蔵版 三国志	巻之二[第11~20巻]セット	15,000	全10	文学(全般)
愛蔵版 三国志	巻之三[第21~30巻]セット	15,000	全10	文学(全般)
三国志		6,265	既7	文学(全般)
三国志		7,400	全5	文学(全般)
封神演義/ほうしんえんぎ		4,800	全3	文学(全般)
西遊記		4,200	全3	文学(全般)
妖怪図巻		3,900	全1	文学(全般)
妖怪伝説大百科		6,600	全2	文学(全般)
旧怪談		952	全1	文学(全般)
おもしろ落語図書館		8,740	全5	文学(全般)
おなががよじれる! 古典英訳傑作選		11,040	全6	文学(全般)
親から子へ語り継ぎたい日本の神話		1,500	全1	文学(全般)

奇跡はアフリカ神話	4,300	全3	文学(全般)
10代の心にひびく、YA詩集	7,900	既5	文学(全般)
子どもの詩から見えるもの	7,000	全5	文学(全般)
詩ふたつ	2,300	全1	文学(全般)
星野富弘・花の詩画集	6,700	全6	文学(全般)
ある子どもの詩の庭で	1,500	全1	文学(全般)
没後50年 金子みすゞ	1,905	全1	文学(全般)
童謡詩人金子みすゞ	1,300	全1	文学(全般)
華語語源成り立ち辞典	2,400	全1	文学(全般)
写真で見る俳句歳時記	28,000	全7	文学(全般)
ちきゅうにやさしいことば	1,500	全1	文学(全般)
めくってびっくり短歌絵本	7,000	全5	文学(全般)
クラスで楽しむ朝の読書5・6年生向き	13,200	全10	文学(全般)
クラスが盛り上がる!「朝読」5・6年生向けセット	12,600	全10	文学(全般)
おもしろくよめる!BL出版の学校セット	11,000	全8	文学(全般)
スター・フーズ	1,400	全1	文学(全般)
星新一ちよっと長めのショートショート	12,000	全10	文学(全般)
星新一ショートショート遊園地	15,600	全6	文学(全般)
星新一YAセレクション	13,000	全10	文学(全般)
ラブ偏差値	6,000	全5	文学(全般)
ラブ偏差値 第2期	6,000	全5	文学(全般)
思春期をうつしとるYAセレクション	16,200	全12	文学(全般)
現代ミステリー短編集	14,000	全10	文学(全般)
森は呼んでいる	1,252	全1	文学(全般)
朝北社『読みたい!』秀作読み物セット	7,150	全5	文学(フィクション)
高学年向き女性作家ファンタジー	7,000	全6	文学(フィクション)
ジュニアライブラリー	7,000	全5	文学(フィクション)
Green Books	4,200	既3	文学(フィクション)
13歳から出会う、人気女性作家の本	6,600	全5	文学(フィクション)
文学の散歩道 第2期	5,900	全4	文学(フィクション)
物語の王国	17,800	全14	文学(フィクション)
ノベルズ・エクスプレス	13,500	既11	文学(フィクション)
瀬戸内少年野球団	7,700	全5	文学(フィクション)
風の館の物語	5,200	全4	文学(フィクション)
宇宙のはてから宝物	1,300	全1	文学(フィクション)
道具雑人の千太郎	1,300	全1	文学(フィクション)
獣の奏者 完結セット	6,300	全4	文学(フィクション)
不思議ものがたり	1,143	全1	文学(フィクション)

だいじょうぶ3組	1,400	全1	文学(フィクション)
12歳たちの伝説シリーズ	7,500	全5	文学(フィクション)
5年3組事件シリーズ	4,200	全3	文学(フィクション)
クルーの空	1,300	全1	文学(フィクション)
寄藤洋の「アラビアン・ナイト」	5,000	全4	文学(フィクション)
白狐魔記	6,900	全5	文学(フィクション)
ふるさと	1,400	全1	文学(フィクション)
筒井康隆SFジュブナイルセレクション	7,700	全5	文学(フィクション)
小説 火の鳥	3,900	全3	文学(フィクション)
富安陽子の「シノダ」	6,500	既5	文学(フィクション)
ビートたけし傑作集 少年編	4,800	全3	文学(フィクション)
魔天使マテリアルシリーズ	11,000	既10	文学(フィクション)
鍵の秘密	2,800	全1	文学(フィクション)
風の陰陽師	6,400	全4	文学(フィクション)
「希望」という冬の船にのって	1,500	全1	文学(フィクション)
ネリン	1,200	全1	文学(フィクション)
Dragon Battlers闘竜伝シリーズ	5,500	全5	文学(フィクション)
双子探偵ジーク&ジエン シリーズ	5,400	全6	文学(フィクション)
ジジのエジプト旅行	1,300	全1	文学(フィクション)
秘密の島のニム	1,200	全1	文学(フィクション)
口をさがして	1,400	全1	文学(フィクション)
少女探偵ナンシー・ドルー	4,000	全4	文学(フィクション)
わんぱくプチ・ニコラ	6,000	全5	文学(フィクション)
ルイス・サッカー「ウェイサイド・スクールシリーズ」	3,000	全2	文学(フィクション)
ビーバー族のしるし	1,500	全1	文学(フィクション)
エマ・ジーン・ラザルス、木から落ちる	1,600	全1	文学(フィクション)
ぼくちのテディベア騒動	1,500	全1	文学(フィクション)
黒い兄弟 上	1,800	全1	文学(フィクション)
黒い兄弟 下	1,800	全1	文学(フィクション)
ライオンとであった少女	1,600	全1	文学(フィクション)
秘密のマシン、アクイラ	1,400	全1	文学(フィクション)
マザーツリー	1,800	全1	文学(フィクション)
少年グリフィン	1,600	全1	文学(フィクション)
ぼくの羊をさがして	1,300	全1	文学(フィクション)
行方不明のヘンテコな叔父さんからボクがもらった手紙	1,900	全1	文学(フィクション)
垂じゃらしの時間	1,200	全1	文学(フィクション)
思い出のマーシュフィールド	1,300	全1	文学(フィクション)
ファッション・ガールズ	3,200	全4	文学(フィクション)

わたしの犬、ラッキー	300	全1	文学(フィクション)
忘れないよ、トル・ジョッシュ	1,300	全1	文学(フィクション)
バニラノースの家	1,500	全1	文学(フィクション)
鈴木忠雄の海外児童文学 いのちの森	1,500	全2	文学(フィクション)
ダヤンの長編ファンタジーの世界	9,500	全7	文学(フィクション)
空襲洋のワンダーランド	6,200	全5	文学(フィクション)
水木しげるの妖怪事典	14,200	全6	文学(フィクション)
ビースト・レスキュー	3,600	既4	文学(フィクション)
本だらけの家でくらしたら	1,500	全1	文学(フィクション)
ハリー・ポッターと賢者の石	1,900	全1	文学(フィクション)
ハリー・ポッターと秘密の部屋	1,900	全1	文学(フィクション)
ハリー・ポッターとアズカバンの囚人	1,900	全1	文学(フィクション)
ハリー・ポッターと炎のゴブレット	3,800	全2	文学(フィクション)
ハリー・ポッターと不死鳥の騎士団	4,000	全2	文学(フィクション)
ハリー・ポッターと死の秘宝	3,800	全2	文学(フィクション)
ハリー・ポッターと謎のプリンス	3,800	全2	文学(フィクション)
シートン動物記 第1期	8,100	全5	文学(ノンフィクション)
ゾウのジャンボ物語	2,200	全1	文学(ノンフィクション)
目でみる「戦争と平和」ことば事典	15,000	全3	文学(ノンフィクション)
戦争と平和を考える本セット	7,400	全6	文学(ノンフィクション)
シリーズ戦争遺跡	12,500	全5	文学(ノンフィクション)
写真・絵画集成 学童疎開	24,000	全3	文学(ノンフィクション)
「戦争と平和」子ども文学館	56,322	全21	文学(ノンフィクション)
わたしの見たかわいそうなゾウ	1,400	全1	文学(ノンフィクション)
15歳が受け継ぐ平和のバトン	3,000	全1	文学(ノンフィクション)
語り伝える空襲	11,000	全5	文学(ノンフィクション)
語り伝える東京大空襲	11,000	全5	文学(ノンフィクション)
語り伝える沖縄	9,000	全5	文学(ノンフィクション)
写真の中の少年	1,600	全1	文学(ノンフィクション)
ノーマア ヒロシマ・ナガサキ	1,800	全1	文学(ノンフィクション)
語り伝えるヒロシマ・ナガサキ	9,000	全5	文学(ノンフィクション)
『ガラスのうさぎ』未来への伝言	3,900	全1	文学(ノンフィクション)
八月九日のサンタクロース	1,300	全1	文学(ノンフィクション)
ヒトラー・ユーゲントの若者たち	1,300	全1	文学(ノンフィクション)
偉人たちの少年少女時代	6,600	全3	文学(ノンフィクション)
歴史のヒーロー感動の名場面	11,200	全4	文学(ノンフィクション)
藤原季の天才伝	11,200	全8	文学(ノンフィクション)
この人を見よ！歴史をつくった人びと伝	24,000	全20	文学(ノンフィクション)

この人を見よ！歴史をつくった人びと伝	第2期	12,000	全10	文学(ノンフィクション)
ビジュアル版伝記シリーズ	第1期	13,900	全6	文学(ノンフィクション)
ビジュアル版伝記シリーズ	第2期	5,400	全3	文学(ノンフィクション)
人物ノンフィクション・セレクト		5,900	既5	文学(ノンフィクション)
アラマタ人物伝		1,900	全1	文学(ノンフィクション)
天才たちのびっくり！？子ども時代		3,000	全1	文学(ノンフィクション)
オックスフォード科学の肖像	第三期	10,500	全5	文学(ノンフィクション)
ダーウィン		1,600	全1	文学(ノンフィクション)
「ナルニア国」への扉		1,600	全1	文学(ノンフィクション)
「かいじゅうたち」の世界へ		1,600	全1	文学(ノンフィクション)
「おおきな木」の贈りもの		1,600	全1	文学(ノンフィクション)
「ラスカル」の湖で		1,600	全1	文学(ノンフィクション)
アンネ・フランク		1,500	全1	文学(ノンフィクション)
そんな堅い命なら私にください		1,400	全1	文学(ノンフィクション)
「リトルの涙		1,165	全1	文学(ノンフィクション)
余命ゼロを生きる		1,400	全1	文学(ノンフィクション)
感動ストーリーズ		14,190	全10	文学(ノンフィクション)
アフガニスタンの少女 マジャミン		1,600	全1	文学(ノンフィクション)
わたし8歳、カカオ畑で働きつけて		1,300	全1	文学(ノンフィクション)
日本人の手紙		23,000	全10	文学(ノンフィクション)
宇宙飛行士になった子どもたち		1,300	全1	文学(ノンフィクション)
記録への挑戦		4,800	全4	文学(ノンフィクション)
虫はごちそう!		1,400	全1	文学(ノンフィクション)
ノンフィクション知られざる世界		15,000	全12	文学(ノンフィクション)
琵琶湖のカルテ		1,300	全1	文学(ノンフィクション)
星野道夫のアラスカの詩		4,500	全3	文学(ノンフィクション)
うまれてきたんだよ		1,600	全1	絵本
絵本 遠野物語		1,600	全1	絵本
おくりもの		1,400	全1	絵本
世界中のこどもたちが		1,300	全1	絵本
もうひとつの日本の歴史		2,500	全1	絵本
木を植えた男		1,600	全1	絵本
メルヘン・アルファベット		2,190	全1	絵本

18,260,132

購入予定校具・教具リスト

(

(

7. 校具及び教具の明細表

品目	数量	価格	備考
1 単位食品機型	1	74,160	購入予定
2 S型カラーテレビ	1	75,600	"
CDプレーヤー	1	53,560	"
CDリピーター	1	51,500	"
DVDプレーヤー	1	54,660	"
FINE SYSTEM	1	139,000	"
MD-CDデッキ	1	84,900	"
MSシュレッダー	1	167,000	"
OAチェア	3	25,200	"
OAテーブル	3	91,350	"
アングル棚	1	27,300	"
アングル棚	1	44,310	"
アンプ	1	37,080	"
椅子	40	256,000	"
移動式黒板	1	42,800	"
ウォータークーラー	1	105,000	"
エアコンプレッサー	1	92,700	"
オーバーヘッドプロジェクター	1	132,300	"
オープン保管庫	1	19,000	"
外線電話	1	50,000	"
カセットデッキ	1	49,440	"
片袖机	26	1,248,000	"
楽器保管庫	1	332,000	"
カメラ	1	434,750	"
キーケース	1	50,600	"
器具、戸棚	1	413,000	"
ギター	2	37,080	"
キャンパス間ネットワークルーター	1	234,360	"
教師用OAテーブル	1	195,700	"
教師用椅子	1	14,250	"
教師用コンピュータ	1	642,000	"
教卓	24	614,400	"
ピアノ	1	1,000,000	"
掲示板	1	59,300	"
コート掛ホールスタンド	1	31,500	"

品目	数量	価格	備考
黒板	24	952,800	"
黒板クリーナー	24	336,000	"
五線入り黒板	1	283,000	"
コンテナラック	1	49,800	"
シェルビンダ	1	31,930	"
事務椅子	7	84,000	"
事務机	7	336,000	"
シューズボックス	3	102,990	"
シューズロッカー	1	29,400	"
書類戸棚	1	62,000	"
シンク	1	89,250	"
スクリーン	1	309,000	購入予定 幼小共用
ステレオ装置	1	407,000	購入予定
ストロボ	1	21,900	"
スピーカー	1	74,100	"
生徒椅子		74,000 × 40 = 2,960,000	"
生徒机		16,645 × 40 = 665,800	"
生徒用OAテーブル		1,240	"
生徒用コンピュータ	40	10,573,600	"
生徒用プリンター	8	1,344,000	"
生徒ロッカー	6	594,000	"
掃除機	1	79,000	"
掃除用具入れ	6	231,000	"
ついたて	1	39,900	"
ツインスコープ用接写装置	1	295,610	"
ツインスコープ用専用カメラレンズ	1	69,010	"
机	1	376,000	"
机椅子	40	480,000	"
机椅子	1	62,300	"
デジカメ	4	133,200	"
デジタルカメラ	3	94,500	"
デジタル自動体重計	1	63,000	"
テレビ	2	286,340	"
時計	1	2,300	"
戸棚	1	289,000	"
ドライスタック	1	69,010	"

品目	数量	価格	備考
トランシーバー	3	55,590	"
トロフィー整理戸棚	1	346,500	"
内線電話	1	50,000	"
流し台	1	120,000	"
ネットワーク	1	1,360,000	"
パイプチェア	40	136,000	"
パソコン	28	3,528,000	"
パワーウォッシャー	1	62,830	"
ハンディータイマー	2	72,000	"
ピアノ椅子	1	50,000	"
肘無椅子	25	300,000	"
ビデオ	1	119,430	"
ビデオデッキ	1	51,500	"
ビデオデッキ	1	73,380	"
ビデオモニター	1	69,440	"
ビデオ台	1	59,740	"
ピペット洗浄器セット	1	23,690	"
ファックス	1	257,250	"
ブラウン管オシロスコープ	1	67,930	"
プリンタ	2	73,280	"
プリンタ	1	103,000	"
プリンタ	1	116,390	"
プリンタデスク	4	81,840	"
プログラムチャイム	1	131,840	"
ベッド	3	159,000	"
放送設備	1	2,540,000	購入予定 幼小共用
保管庫	2	230,400	購入予定
ポルトレス中壘棚	1	24,000	"
ホワイトボード	1	54,600	"
ホワイトボード	1	17,500	"
マイク設備	1	659,100	"
マイクロフォン	2	33,600	"
マッスルビルダーベンチ	1	127,500	"
マップケース	1	40,000	"
窓下収納庫	24	511,200	"
ミーティングチェア	30	226,800	"

品目	数量	価格	備考
ミーティングテーブル	2	74,340	"
ミキサー	1	99,920	"
ミニディスク	1	35,710	"
湯沸し器	1	120,000	"
ラック	1	51,310	"
リモコンマイク	1	49,440	"
冷蔵庫	1	130,000	"
ロードスライダー	1	64,000	"
ローマンチェア	1	46,550	"
ローラー	1	89,200	"
ロッカー	2	171,800	"
ロッカーベッド	1	44,940	"
ワープロ	1	160,160	"
ワイヤレスアンプ・マイク	1	157,500	購入予定 幼小共用
ワイヤレスチューナー	1	34,370	"
ワイヤレスマイク	4	91,840	"
移動式黒板	1	42,000	購入予定
印刷機	2	756,000	"
液晶ビジョン	1	566,500	購入予定 幼小共用
液晶プロジェクター	1	806,540	"
応接4点セット	1	69,000	購入予定
屋外用ベンチ	3	143,050	"
音響装置	1	1,163,900	"
音波干渉実験器	1	31,500	"
下足箱	6	175,140	"
家庭科 試食台	2	71,400	"
絵画作品乾燥棚	1	56,700	"
角椅子	10	73,500	"
丸椅子	10	7,700	"
機器収納ラック	1	54,460	"
機器収納ラック	1	113,550	"
教育用パソコンネットワークシステム	1	3,343,400	"
教材提示装置	2	67,200	"
教師用デスク	2	128,600	"
金屏風	1	903,000	"
掲示板	2	54,000	"

品目	数量	価格	備考
顕微鏡	1	286,349	"
顕微鏡用カメラ	1	214,240	"
光学台	5	200,850	"
光学用水槽	1	47,350	"
光電管装置	1	38,850	"
更衣ロッカー(6人用)	5	126,000	"
校旗	1	103,000	"
校旗・トロフィー整理棚	1	341,250	"
校内電話一式	1	1,764,000	"
行事告知板	1	15,500	"
行事予定表	1	21,000	"
傘立て	8	147,840	"
糸のこ機	1	61,530	"
紙折り機	1	100,940	"
書架	1	235,000	"
書棚	1	136,500	"
書類整理車	1	38,500	"
小物干し器	2	30,660	"
上皿天秤	1	74,160	"
食器戸棚	1	210,000	"
食器消毒保管器	1	453,200	"
食器棚	1	44,940	"
深型オープン保管庫	1	36,750	"
炊飯器	6	112,800	"
折りたたみ椅子	80	272,800	"
双眼実体顕微鏡	1	61,800	"
掃除機	1	23,100	"
掃除用具入れ	8	108,800	"
操作盤	1	345,700	"
窓下戸棚	10	1,207,500	"
耐火金庫	1	221,450	"
台車	1	10,500	"
地球儀	1	38,110	"
中軽量ラック(基本)	5	180,600	"
貯湯沸器	1	148,000	"
朝礼台	1	133,900	"

品目	数量	価格	備考
超音波洗浄器	1	129,150	"
長机	20	193,800	"
直流電圧計	1	52,500	"
直流電流計	1	52,500	"
展示用パネル	1	699,300	"
電源装置	2	127,200	"
電動工具用集塵機	2	96,000	"
湯沸器	1	22,680	"
得点板	1	42,210	"
粘土作品乾燥棚	1	54,600	"
半導体レーザー	1	39,140	"
肘付椅子	1	51,240	"
肘無椅子	4	33,600	"
複写機	2	703,500	"
片袖机	4	87,280	"
保管庫	12	294,840	"
保管庫 ベース	1	49,950	"
放電管用高圧電源装置	1	44,290	"
両袖机	1	94,080	"
両替機	1	79,800	"
冷水機	1	210,090	"
冷蔵庫		95,000	"
合計	27	674,468	"

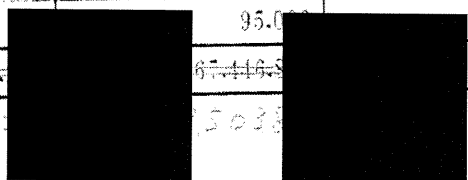

5. 教育内容

(

(

5. 教育内容

(1) 概要

* 教育理念

皇室を尊びわが国の皇祖皇宗から続く悠久の歴史と伝統文化に立脚し、知徳体の均衡のとれた教育により、国際的に通用する日本人を涵養することを目的とする。

* 生徒守則

学校生活を通じて、志を立てることを第一とする。一生を共にする友人を見つけ、お互いに切磋琢磨する。たくさんの読書を通じて、先人の教えを学ぶ。

* 教育勅語精神を中心とした小学校カリキュラム

修行習学 基本を徹底的に繰り返し、身につける教育

知能啓発 素読・暗唱を中心にした美しい文章や、美しい事象を知識として蓄える教育

公益世務 日本の伝統・歴史を学び、日本人としての誇りを持つことにより、公に尽くす心を涵養する教育

徳器成就 修身や体験を中心にした徳育により心を磨く教育

* 授業科目

国語 社会 算数 理科 生活 音楽 図画工作 家庭 体育 道徳 外国語活動

総合的な学習の時間 特別活動

古典 儒学 歴史 地理 宗教 国際日本学 科学 防災 思考 茶道 武道

(2) 教育課程表

別紙5のとおり

(3) 学校給食の実施計画

* 学校給食の考え方と実施計画および取組み

学校給食の実施にあたっては、(現在、学校法人塚本幼稚園にて給食を委託している) 外部調理施設に給食弁当の製造を委託します。

小学校に給食室及び配膳室は設置しますが、調理行為を行う予定はなく、再加熱用設備(弁当箱ごと)、備品の洗浄及び乾燥設備等に留める予定です。

「いただきます」とは、単に「食事をいただく」という意味ではなく、日本の風土や文化が凝縮された言葉であり、古来豊かな自然を崇拝し、万物に命が宿ると考える日本人が、野菜や魚、肉などの「命をいただく」との意味を持ちます。

「いただきます」とは、自分たちが生きていくために命を捧げてくれた生き物への感謝の言葉であり同時に自然、知恵、労働、人々への感謝の言葉なのです。この言葉は日本語独特の表現で、他の言語では類義語が見当たりません。

平成25年12月、「和食 日本人の伝統的な食文化」がユネスコ無形文化遺産へ正式登録されました。日本の多様な食材や美しい自然、四季の移ろい、年中行事に根ざす食文化が評価された訳ですが、その他、諸外国の食文化をも独自の工夫でさらに昇華させる「道」

にも通ずる豊かな発想を持っています

本来、日本の食生活は米飯を主食とし、魚や野菜、大豆製品といった副食を中心とした一汁三菜でありましたが、昨今、飽食の時代となり、総菜の販売やコンビニエンスストア、ファーストフードの普及から、家庭環境によっては、食生活の乱れが生じています。食生活の乱れは、子供たちの偏食を生み、肥満や糖尿病等の病気を増加させるだけでなく、栄養不足による情緒の不安定さや、集中力の欠如と言った精神的な病も生じさせました。

小学校六年間の学童期は、身体が最も成長する時期であり、同時に心と身体のバランスが崩れやすい時期でもあります。食事や食間のリズム、食事のバランスや適量、家族や仲間と摂る食事の楽しさや、食べ物と自然や地域との関わり等、食の体験を深めることで「食べる力」を養うことが、身体の健全な発達にも寄与すると考えます。

健全な学童期の心身の発達を促進するため、給食の準備を仲間と一緒にすることで集団生活の要素を身につけ、一緒に食べる仲間を気遣い、楽しく食する力を養います。また、給食の内容に季節感や行事食、郷土料理を取り入れることにより、食に対する興味や関心を集め、健康や自然、食文化や地域との関わり等幅広い知識の修得を行います。その他、校内に給食室を設置するとともに、教室外でも喫食する機会を設けることで環境を変え、食生活への興味を増進を図ります。

我々、瑞穂の國記念小学院では、「食生活は知育、体育、徳育すべての土台となっており、学校生活の要素が凝縮された基礎となる」との認識に立ち、食事を通して、五感を発達させ、命の尊さを教え、感謝の気持ち、楽しさ、喜び等の情緒を育て、豊かな人間性を構築し、豊かな日本の食文化を継承しつつ、健全な食生活を実現し、健康が維持できるよう、食についての知識とともに食生活の評価・改善を行う判断力を身につけるべく努力します。

※別紙6 給食実施計画参照

【教育課程表】

	第1学年	第2学年	第3学年	第4学年	第5学年	第6学年
国語	352	342	304	285	220	220
社会			76	114	114	114
算数	204	245	266	228	247	247
理科			114	133	130	130
生活	130	133				
音楽	74	76	68	68	67	67
図画工作	74	76	68	68	67	67
家庭					68	65
体育	111	114	114	114	95	95
道徳	50	50	50	50	50	50
特別活動	105	105	35	35	35	35
総合的な 学習の時間			75	75	75	75
外国語活動	30	30	30	30	35	35
総授業時数	1,130	1,171	1,200	1,200	1,203	1,200

※1コマあたりの授業時間 45分

学習指導要領に基づく授業を展開しつつ、
1・2年次は3年次の教育も実施。

- ・将棋 ・茶道
- ・楽器演奏
- ・史学 ・日本国論 ・国史
- ・算盤 ・修身 ・礼法
- ・論語 ・心の教育（宗教的情操）
- ・ラグビー・剣道 ・偉人伝
- ・国家観の醸成

給食実施計画

1) 委託予定業者



2) 実施方法

- a) 給食は委託会社で製造する。その副食容器は蓋付きプレート皿とする。



使用予定のプレート皿（温食用）

- b) 供出する給食は、主食（ご飯またはパン）と 2 種類のプレート（温食用及び冷食用）及び汁物を予定。
- c) 委託会社にて製造された給食は、冷蔵車等で小学校給食室に搬入する。
- d) 搬入された給食のうち、
- あ) 温食用プレートはプレート皿のままコンベクションオーブンで再加熱する。
 - い) 冷食用プレートは常温保管する。
 - う) 汁物は寸胴鍋のままコンベクションオーブンで再加熱する。
 - え) 主食のうち、ご飯は委託会社より保温ジャーにて運搬の上、常温保管する。
- 基本的には、受託会社で製造後、一切食材に手を触れない。
- e) 再加熱等の処理がなされたあと、クラス毎に陳列棚に給食を配置する。
- f) 各クラス給食係が給食室より各教室へ運搬・配膳を行う。
- g) 副食は委託会社で盛り付けられたまま配膳されるが、主食及び汁物については、給食係が飯椀や汁椀への給仕を行う。

- h) 喫食後、生徒各が下膳の上、給食係が食器等を給食室に戻す。
- i) 教室のほか、校内に併設するテラスにおいても交代で喫食する機会を設け、日々
の給食環境にも変化をつける。
- j) 副食プレートについては委託会社が持ち帰り洗浄を行う、飯碗・汁碗については
給食室厨房にて洗浄を行う。
- k) 給食室厨房においては、再加熱設備のほかは洗浄設備程度に留め、調理行為は行
わない。

3) 配置職員

a) 委託会社

委託会社から栄養士 1 名が給食室厨房に常勤する。

また、非常勤として、委託会社管理栄養士及び栄養士、調理師が支援業務を行う。
同時に、委託会社内に学校給食栄養管理責任者を専任する。

b) 小学校

小学校に於いて、給食担当職員を 1 名専任する。

但し、小学校と委託会社で定期的に給食会議を行い、学校給食の適切な運営に努
める。

4) 献立の作成

献立内容は学校給食法に則り、委託会社管理栄養士及び栄養士が 1 ヶ月毎に作成し、
学校側の承認を得て実施する。

また、献立内容を含む「給食便り」を作成し、生徒だけでなく父兄にも給食内容の普
及に努める。

6. 設置者の状況

6. 設置者の状況

設立年月日	昭和 23 年 4 月 1 日				
教育理念	歴史と伝統に基づく教育による国家有為の人材の育成				
既設校の 状況	学校名	学部・学科	開設年度	入学定員	収容定員
	塚本幼稚園		昭和 23 年	315	260
経営状況	過去 3 カ年の計算書類添付				
学校設置後 の運営方針	<ul style="list-style-type: none"> ・学費等について (年間) <li style="padding-left: 20px;">入学金 (初年度のみ) 400,000 円 <li style="padding-left: 20px;">授業料 600,000 円 <li style="padding-left: 20px;">施設費 (初年度のみ) 200,000 円 <li style="padding-left: 20px;">教育充実費 240,000 円 <li style="padding-left: 20px;">合 計 1,440,000 円 ・その他 <li style="padding-left: 20px;">給食代等 120,000 円 				

法人登記簿謄本

履歴事項全部証明書

大阪市淀川区塚本一丁目6番25号
 学校法人森友学園
 会社法人等番号 1200-05-004758

名 称	学校法人森友学園	
主たる事務所	大阪市淀川区塚本四丁目7番8号	
	大阪市淀川区塚本一丁目6番25号	平成18年 4月 1日移転 平成18年 6月19日登記
法人成立の年月日	昭和46年3月18日	
目的等	目的及び事業並びに設置する私立学校の名称 この法人は、教育基本法及び学校教育法に従い、学校教育を行い、国家有為な人材を育成することを目的とする 設置する私立学校の名称 この法人は、上記の目的を達成するため、次に掲げる学校を設置する。 塚本幼稚園幼児教育学園 平成21年 4月 1日変更 平成21年 4月10日登記	
役員に関する事項	大阪府豊中市本町六丁目12番62号 理事長 籠池真美	平成19年 9月 4日重任 平成19年12月12日登記
		平成23年 2月11日辞任 平成23年 2月17日登記
	大阪府豊中市本町六丁目12番62号 理事長 籠池康博	平成23年 2月11日就任 平成23年 2月17日登記
資産の総額	金2億972万7772円 平成22年 3月31日変更	平成22年11月22日登記
	金2億5295万4116円 平成23年 3月31日変更	平成23年 6月27日登記
	金3億2683万1176円 平成24年 3月31日変更	平成24年 6月14日登記
	金3億8687万2394円 平成25年 3月31日変更	平成25年 6月17日登記
	金4億2028万7862円 平成26年 3月31日変更	平成26年 6月 9日登記

大阪市淀川区塚本一丁目6番25号
学校法人森友学園
会社法人等番号 1200-05-004758

登記記録に関する
事項

平成元年法務省令第15号附則第3項の規定により

平成12年 4月20日移記

これは登記簿に記録されている閉鎖されていない事項の全部であることを証明
した書面である。

平成25年 6月20日

大阪法務局
登記官

篠原辰夫



整理番号 き290793

* 下線のあるものは探検事項であることを示す。

2 / 2

理事会・評議員会名簿

【理事会名簿】

役職区分	役員等氏名			生年月日			住所	任期
	カナ	漢字		年	月	日		
	姓	名	姓	名	名	名		
1 理事	カゴイケ	ヤスヒロ	籠池	威博				平成23年9月4日～
2 理事								平成23年9月4日～平成27年9月3日
3 理事								平成23年9月4日～平成27年9月3日
4 理事								平成23年9月4日～平成27年9月3日
5 理事								平成24年6月10日～平成27年9月3日
6 理事								平成25年2月15日～平成27年9月3日

【評議員会名簿】

役職区分	漢字		生年月日			住所	任期
	姓	名	年	月	日		
1 評議員	籠池	康博				豊中市本町6丁目12-62	平成23年9月4日から平成27年9月3日まで
2 評議員							平成23年9月4日から平成27年9月30日まで
3 評議員							平成23年9月4日から平成27年9月3日まで
4 評議員							平成23年9月4日から平成27年9月3日まで
5 評議員							平成23年9月4日から平成27年9月3日まで
6 評議員							平成23年9月4日から平成27年9月3日まで
7 評議員							平成23年9月4日から平成27年9月3日まで
8 評議員							平成23年9月4日から平成27年9月3日まで
9 評議員							平成23年9月4日から平成27年9月3日まで
10 評議員							平成23年9月4日から平成27年9月3日まで
11 評議員							平成23年9月4日から平成27年9月3日まで
12 評議員							平成23年9月4日から平成27年9月3日まで
13 評議員							平成24年6月10日から平成27年9月3日まで

計算書類（平成 23 年度～平成 25 年度）

(

(

平成 2 5 年 度

計 算 書 類

学校法人 森 友 学 園

独立監査人の監査報告書

平成26年5月20日

校法人 森友学園
理事会 御中

公認会計士 谷口光夫 事務所

公認会計士

公認会計士

私たちは、私立学校振興助成法第14条第3項の規定に基づく監査報告を行うため、昭和54年1月19日付け大阪府公告第324号に基づき、学校法人森友学園の平成25年度（平成25年4月1日から平成26年3月31日まで）の計算書類、すなわち、資金収支計算書（人件費支出内訳表を含む。）、消費収支計算書、貸借対照表（固定資産明細表、借入金明細表及び基本金明細表を含む。）、重要な会計方針及びその他の注記について監査を行った。

計算書類に対する理事者の責任

理事者の責任は、学校法人会計基準（昭和46年文部省令第18号）に準拠して計算書類を作成し適正に表示することにある。これには、不正又は誤謬による重要な虚偽表示のない計算書類を作成し適正に表示するために理事者が必要と判断した内部統制を整備及び運用することが含まれる。

監査人の責任

私たちの責任は、私たちが実施した監査に基づいて、独立の立場から計算書類に対する意見を表明することにある。私たちは、我が国において一般に公正妥当と認められる監査の基準に準拠して監査を行った。監査の基準は、私たちに計算書類に重要な虚偽表示がないかどうかについて合理的な保証を得るために、監査計画を策定し、これに基づき監査を実施することを求めている。

監査においては、計算書類の金額及び開示について監査証拠を入手するための手続が実施される。監査手続は、私たちの判断により、不正又は誤謬による計算書類の重要な虚偽表示のリスクの評価に基づいて選択及び適用される。監査の目的は、内部統制の有効性について意見表明するためのものではないが、私たちは、リスク評価の実施に際して、状況に応じた適切な監査手続を立案するために、計算書類の作成と適正な表示に関連する内部統制を検討する。また、監査には、理事者が採用した会計方針及びその適用方法並びに理事者によって行われた見積りの評価も含め全体としての計算書類の表示を検討することが含まれる。

私たちは、意見表明の基礎となる十分かつ適切な監査証拠を入手したと判断している。

監査意見

私たちは、上記の計算書類が、学校法人会計基準（昭和46年文部省令第18号）に準拠して、学校法人森友学園の平成26年3月31日をもって終了する会計年度の経営の状況及び同日現在の財政状況をすべての重要な点において適正に表示しているものと認める。

利害関係

学校法人と私たちとの間には、公認会計士法の規定により記載すべき利害関係はない。

以上

1 学校法人 森友学園

第1号様式

資金収支計算書

平成25年4月1日から
平成26年3月31日まで

(単位 円)

収入の部		予	決	差
科	目	算	算	異
学生生徒等納付金収入		(73,700,000)	(73,994,975)	(Δ 294,975)
保育料収入		34,000,000	34,098,900	Δ 98,900
入園金収入		3,000,000	3,050,000	Δ 50,000
教育費収入		19,500,000	19,544,000	Δ 44,000
行事費収入		2,400,000	2,408,240	Δ 8,240
給食費収入		11,300,000	11,354,500	Δ 54,500
教材費収入		3,500,000	3,539,335	Δ 39,335
寄付金収入		(4,900,000)	(4,950,444)	(Δ 50,444)
一般寄付金収入		4,900,000	4,950,444	Δ 50,444
補助金収入		(54,963,000)	(54,963,000)	(0)
大阪府経常費補助金		28,353,000	28,353,000	0
特別支援教育費補助金		9,408,000	9,408,000	0
就園奨励費補助金		17,202,000	17,202,000	0
資産運用収入		(6,850,000)	(6,859,126)	(Δ 9,126)
受取利息・配当金収入		50,000	55,686	Δ 5,686
施設設備利用料収入		6,800,000	6,803,440	Δ 3,440
資産売却収入		(800,000)	(809,220)	(Δ 9,220)
車輛売却収入		800,000	809,220	Δ 9,220
事業収入		(10,000,000)	(10,217,240)	(Δ 217,240)
用品代収入		2,000,000	2,073,650	Δ 73,650
スクールバス維持費収入		4,900,000	4,920,000	Δ 20,000
ホームクラス収入		1,000,000	1,048,590	Δ 48,590
未就園児保育料収入		1,500,000	1,575,000	Δ 75,000
未就園児教育費収入		600,000	600,000	0
雑収入		(4,900,000)	(5,080,546)	(Δ 180,546)
退職金財団給付金収入		100,000	138,000	Δ 38,000
その他の雑収入		3,400,000	3,472,660	Δ 72,660
団体助成金収入		1,400,000	1,469,886	Δ 69,886
借入金等収入		(333,900,000)	(334,000,000)	(Δ 100,000)
長期借入金収入		319,600,000	319,678,000	Δ 78,000
短期借入金収入		14,300,000	14,322,000	Δ 22,000
前受金収入		(3,600,000)	(3,650,000)	(Δ 50,000)
入学金前受金収入		3,100,000	3,150,000	Δ 50,000
施設利用料前受金収入		500,000	500,000	0
その他の収入		(33,710,000)	(33,807,097)	(Δ 97,097)
出資金返済収入		110,000	110,000	0
前期末未収入金回収収入		800,000	846,000	Δ 46,000
立替金回収収入		10,900,000	10,932,178	Δ 32,178
預り金受入収入		21,900,000	21,918,919	Δ 18,919
資金収入調整勘定		(Δ 3,600,000)	(Δ 3,638,000)	(38,000)
期末未収入金		Δ 100,000	Δ 138,000	38,000
前期末前受金		Δ 3,500,000	Δ 3,500,000	0
前年度繰越支払資金		213,177,111	213,177,111	
収入の部合計		736,900,111	737,870,759	Δ 970,648

1. 学校法人 森友学園

(単位 円)

支出の部	目	予 算	決 算	差 異
人件費支出		(65,650,000)	(65,546,160)	(103,840)
教員人件費支出		41,300,000	41,243,768	56,232
職員人件費支出		24,200,000	24,164,392	35,608
退職金支出		150,000	138,000	12,000
教育研究経費支出		(30,500,000)	(29,813,296)	(686,704)
消耗品費支出		4,200,000	4,118,871	81,129
光熱水費支出		1,400,000	1,396,255	3,745
旅費交通費支出		850,000	834,763	15,237
研究費支出		700,000	622,648	77,352
車輛燃料費支出		500,000	423,577	76,423
通信運搬費支出		700,000	698,689	1,311
行事費支出		6,500,000	6,431,948	68,052
給食費支出		9,200,000	9,114,360	85,640
保健衛生費支出		600,000	536,247	63,753
修繕費支出		500,000	430,117	69,883
損害保険料支出		200,000	168,670	31,330
賃借料支出		2,400,000	2,397,957	2,043
諸会費支出		300,000	295,655	4,345
報酬委託手数料支出		2,400,000	2,328,910	71,090
雑費支出		50,000	14,629	35,371
管理経費支出		(16,380,000)	(15,609,781)	(770,219)
消耗品費支出		400,000	346,717	53,283
光熱水費支出		400,000	349,063	50,937
旅費交通費支出		800,000	744,950	55,050
車輛燃料費支出		50,000	2,133	47,867
福利費支出		600,000	509,157	90,843
通信運搬費支出		200,000	170,006	29,994
修繕費支出		50,000	17,424	32,576
損害保険料支出		1,000,000	988,520	11,480
公租公課支出		1,500,000	1,472,744	27,256
広報費支出		300,000	281,495	18,505
諸会費支出		300,000	280,365	19,635
会議費支出		300,000	225,142	74,858
渉外費支出		1,400,000	1,385,036	14,964
報酬委託手数料支出		4,300,000	4,216,697	83,303
用品代支出		1,600,000	1,515,066	84,934
スクールバス維持費支出		2,100,000	2,076,760	23,240
ホームクラス支出		80,000	75,540	4,460
雑費支出		1,000,000	952,966	47,034
借入金等利息支出		(3,800,000)	(3,776,628)	(23,372)
借入金利息支出		3,800,000	3,776,628	23,372
借入金等返済支出		(357,200,000)	(356,853,967)	(346,033)
短期借入金返済支出		37,500,000	37,509,931	9,931
長期借入金返済支出		319,000,000	318,644,036	355,964
学校債返済支出		700,000	700,000	0
施設関係支出		(1,100,000)	(1,065,750)	(34,250)
建設仮勘定支出		1,100,000	1,065,750	34,250
設備関係支出		(3,300,000)	(3,211,088)	(88,912)
車輛支出		3,300,000	3,211,088	88,912
その他の支出		(26,550,000)	(26,303,900)	(246,100)
保証金支払支出		150,000	141,750	8,250
保険積立金支払支出		1,100,000	1,028,160	71,840

1 学校法人 森友学園

(単位 円)

支出の部				
科 目	予 算	決 算	差 異	
前期末未払金支払支出	1,700,000	1,685,438		14,562
預り金支払支出	22,200,000	22,108,897		91,103
立替金支払支出	400,000	352,586		47,414
貯蔵品支払支出	1,000,000	987,069		12,931
予備費	(0)			
	1,000,000			1,000,000
資金支出調整勘定	(△ 4,500,000)	(△ 4,439,017)	(△ 60,983)	
期末未払金	△ 4,500,000	△ 4,439,017	△ 60,983	
次年度繰越支払資金	235,920,111	240,129,206	△ 4,209,095	
支出の部合計	736,900,111	737,870,759	△ 970,648	

1 学校法人 森友学園

第2号様式

資金収支内訳表

平成25年4月1日から
平成26年3月31日まで

収入の部

(単位 円)

科 目	部 門	学 校 法 人	塚本幼稚園	総 合 計
学生生徒等納付金収入		(0)	(73,994,975)	(73,994,975)
保育料収入		0	34,098,900	34,098,900
入園金収入		0	3,050,000	3,050,000
教育費収入		0	19,544,000	19,544,000
行事費収入		0	2,408,240	2,408,240
給食費収入		0	11,354,500	11,354,500
教材費収入		0	3,539,335	3,539,335
寄付金収入		(0)	(4,950,444)	(4,950,444)
一般寄付金収入		0	4,950,444	4,950,444
補助金収入		(0)	(54,963,000)	(54,963,000)
大阪府経常費補助金		0	28,353,000	28,353,000
特別支援教育費補助金		0	9,408,000	9,408,000
就園奨励費補助金		0	17,202,000	17,202,000
資産運用収入		(0)	(6,859,126)	(6,859,126)
受取利息・配当金収入		0	55,686	55,686
施設設備利用料収入		0	6,803,440	6,803,440
資産売却収入		(0)	(809,220)	(809,220)
車輛売却収入		0	809,220	809,220
事業収入		(2,175,000)	(8,042,240)	(10,217,240)
用品代収入		0	2,073,650	2,073,650
スクールバス維持費収入		0	4,920,000	4,920,000
ホームクラス収入		0	1,048,590	1,048,590
未就園児保育料収入		1,575,000	0	1,575,000
未就園児教育費収入		600,000	0	600,000
雑収入		(0)	(5,080,546)	(5,080,546)
退職金財団給付金収入		0	138,000	138,000
その他の雑収入		0	3,472,660	3,472,660
団体助成金収入		0	1,469,886	1,469,886
収入の部合計		2,175,000	154,699,551	156,874,551

1 学校法人 森友学園

支 出 の 部

(単位 円)

科 目	部 門	学 校 法 人	塚 本 幼 稚 園	総 合 計
人件費支出		(128,500)	(65,417,660)	(65,546,160)
教員人件費支出		0	41,243,768	41,243,768
職員人件費支出		128,500	24,035,892	24,164,392
退職金支出		0	138,000	138,000
教育研究経費支出	(0)	(29,813,296)	(29,813,296)
消耗品費支出		0	4,118,871	4,118,871
光熱水費支出		0	1,396,255	1,396,255
旅費交通費支出		0	834,763	834,763
研究費支出		0	622,648	622,648
車両燃料費支出		0	423,577	423,577
通信運搬費支出		0	698,689	698,689
行事費支出		0	6,431,948	6,431,948
給食費支出		0	9,114,360	9,114,360
保健衛生費支出		0	536,247	536,247
修繕費支出		0	430,117	430,117
損害保険料支出		0	168,670	168,670
賃借料支出		0	2,397,957	2,397,957
諸会費支出		0	295,655	295,655
報酬委託手数料支出		0	2,328,910	2,328,910
雑費支出		0	14,629	14,629
管理経費支出	(480,000)	(15,129,781)	(15,609,781)
消耗品費支出		0	346,717	346,717
光熱水費支出		0	349,063	349,063
旅費交通費支出		480,000	264,950	744,950
車両燃料費支出		0	2,133	2,133
福利費支出		0	509,157	509,157
通信運搬費支出		0	170,006	170,006
修繕費支出		0	17,424	17,424
損害保険料支出		0	988,520	988,520
公租公課支出		0	1,472,744	1,472,744
広報費支出		0	281,495	281,495
諸会費支出		0	280,365	280,365
会議費支出		0	225,142	225,142
渉外費支出		0	1,385,036	1,385,036
報酬委託手数料支出		0	4,216,697	4,216,697
用品代支出		0	1,515,066	1,515,066
スクールバス維持費支出		0	2,076,760	2,076,760
ホームクラス支出		0	75,540	75,540
雑費支出		0	952,966	952,966
借入金等利息支出	(0)	(3,776,628)	(3,776,628)
借入金利息支出		0	3,776,628	3,776,628
施設関係支出	(1,065,750)	(0)	(1,065,750)
建設仮勘定支出		1,065,750	0	1,065,750
設備関係支出	(0)	(3,211,088)	(3,211,088)
車輛支出		0	3,211,088	3,211,088
計		1,674,250	117,348,453	119,022,703

1 学校法人 森友学園

第3号様式

人件費支出内訳表

平成25年4月1日から
平成26年3月31日まで

(単位 円)

科 目	部 門	学 校 法 人	塚本幼稚園	総 合 計	
教員人件費支出		0	41,243,768	41,243,768	
本務教員		0	38,853,698	38,853,698	
教員本俸		0	25,110,000	25,110,000	
期末手当		0	7,065,000	7,065,000	
その他の手当		0	2,552,676	2,552,676	
所定福利費		0	4,126,022	4,126,022	
兼務教員		0	2,390,070	2,390,070	
職員人件費支出		128,500	24,035,892	24,164,392	
本務職員		0	22,232,327	22,232,327	
職員本俸		0	16,186,666	16,186,666	
期末手当		0	1,676,000	1,676,000	
その他の手当		0	1,709,902	1,709,902	
所定福利費		0	2,659,759	2,659,759	
兼務職員		128,500	1,803,565	1,932,065	
退職金支出		0	138,000	138,000	
職員退職金支出		0	138,000	138,000	
計		128,500	65,417,660	65,546,160	

1 学校法人 森友学園

第4号様式

消費収支計算書

平成25年4月1日から
平成26年3月31日まで

(単位 円)

消費収入の部			
科 目	予 算	決 算	差 異
学生生徒等納付金	(73,700,000)	(73,994,975)	(Δ 294,975)
保育料	34,000,000	34,098,900	Δ 98,900
入園金	3,000,000	3,050,000	Δ 50,000
教育費	19,500,000	19,544,000	Δ 44,000
行事費	2,400,000	2,408,240	Δ 8,240
給食費	11,300,000	11,354,500	Δ 54,500
教材費	3,500,000	3,539,335	Δ 39,335
寄付金	(4,900,000)	(4,950,444)	(Δ 50,444)
一般寄付金	4,900,000	4,950,444	Δ 50,444
補助金	(54,963,000)	(54,963,000)	(0)
大阪府経常費補助金	28,353,000	28,353,000	0
特別支援教育費補助金	9,408,000	9,408,000	0
就園奨励費補助金	17,202,000	17,202,000	0
資産運用収入	(6,850,000)	(6,859,126)	(Δ 9,126)
受取利息・配当金	50,000	55,686	Δ 5,686
施設設備利用料	6,800,000	6,803,440	Δ 3,440
資産売却差額	(400,000)	(449,200)	(Δ 49,200)
車両売却差額	400,000	449,200	Δ 49,200
事業収入	(10,000,000)	(10,217,240)	(Δ 217,240)
用品代收り	2,000,000	2,073,650	Δ 73,650
スクールバス維持費収入	4,900,000	4,920,000	Δ 20,000
ホームクラス収入	1,000,000	1,048,590	Δ 48,590
未就園児保育料収入	1,500,000	1,575,000	Δ 75,000
未就園児教育費収入	600,000	600,000	0
雑収入	(4,900,000)	(5,080,546)	(Δ 180,546)
退職金財団給付金収入	100,000	138,000	Δ 38,000
その他の雑収入	3,400,000	3,472,660	Δ 72,660
団体助成金収入	1,400,000	1,469,886	Δ 69,886
帰属収入合計	155,713,000	156,514,531	Δ 801,531
基本金組入額合計	Δ 17,000,000	Δ 17,199,808	Δ 199,808
消費収入の部合計	138,713,000	139,314,723	Δ 601,723

1 学校法人 森友学園

(単位 円)

消費支出の部			
科 目	予 算	決 算	差 異
人件費	(65,650,000)	(65,546,160)	(103,840)
教員人件費	41,300,000	41,243,768	56,232
職員人件費	24,200,000	24,164,392	35,608
退職金	150,000	138,000	12,000
教育研究経費	(38,100,000)	(37,354,511)	(745,489)
消耗品費	4,200,000	4,118,871	81,129
光熱水費	1,400,000	1,396,255	3,745
旅費交通費	850,000	834,763	15,237
研究費	700,000	622,648	77,352
車輛燃料費	500,000	423,577	76,423
通信運搬費	700,000	698,689	1,311
行事費	6,500,000	6,431,948	68,052
給食費	9,200,000	9,114,360	85,640
保健衛生費	600,000	536,247	63,753
修繕費	500,000	430,117	69,883
損害保険料	200,000	168,670	31,330
賃借料	2,400,000	2,397,957	2,043
諸会費	300,000	295,655	4,345
報酬委託手数料	2,400,000	2,328,910	71,090
建物減価償却額	6,900,000	6,893,579	6,421
構築物減価償却額	50,000	43,000	7,000
教育用機器減価償却額	650,000	604,636	45,364
雑費	50,000	14,629	35,371
管理経費	(17,230,000)	(16,421,764)	(808,236)
消耗品費	400,000	346,717	53,283
光熱水費	400,000	349,063	50,937
旅費交通費	800,000	744,950	55,050
車輛燃料費	50,000	2,133	47,867
福利費	600,000	509,157	90,843
通信運搬費	200,000	170,006	29,994
修繕費	50,000	17,424	32,576
損害保険料	1,000,000	988,520	11,480
公租公課	1,500,000	1,472,744	27,256
広報費	300,000	281,495	18,505
諸会費	300,000	280,365	19,635
会議費	300,000	225,142	74,858
渉外費	1,400,000	1,385,036	14,964
報酬委託手数料	4,300,000	4,216,697	83,303
用品代支出	1,600,000	1,515,066	84,934
スクラム維持費支出	2,100,000	2,076,760	23,240
ホームクラス支出	80,000	75,540	4,460
その他機器減価償却額	850,000	811,983	38,017
雑費	1,000,000	952,966	47,034
借入金等利息	(3,800,000)	(3,776,628)	(23,372)
借入金利息	3,800,000	3,776,628	23,372
予備費	(0)		1,000,000
予備費	1,000,000		1,000,000
消費支出の部合計	125,780,000	123,099,063	2,680,937
当年度消費収入超過額	12,933,000	16,215,660	
前年度繰越消費収入超過額	62,277,560	62,277,560	
翌年度繰越消費収入超過額	75,210,560	78,493,220	

1 学校法人 森友学園

第5号様式

消費収支内訳表

平成25年4月1日から
平成26年3月31日まで

消費収入の部

(単位 円)

科 目	部 門	学 校 法 人	塚 本 幼 稚 園	総 合 計
学生生徒等納付金		(0)	(73,994,975)	(73,994,975)
保育料		0	34,098,900	34,098,900
入園金		0	3,050,000	3,050,000
教育費		0	19,544,000	19,544,000
行事費		0	2,408,240	2,408,240
給食費		0	11,354,500	11,354,500
教材費		0	3,539,335	3,539,335
寄付金		(0)	(4,950,444)	(4,950,444)
一般寄付金		0	4,950,444	4,950,444
補助金		(0)	(54,963,000)	(54,963,000)
大阪府経常費補助金		0	28,353,000	28,353,000
特別支援教育費補助金		0	9,408,000	9,408,000
就園奨励費補助金		0	17,202,000	17,202,000
資産運用収入		(0)	(6,859,126)	(6,859,126)
受取利息・配当金		0	55,686	55,686
施設設備利用料		0	6,803,440	6,803,440
資産売却差額		(0)	(449,200)	(449,200)
車輛売却差額		0	449,200	449,200
事業収入		(2,175,000)	(8,042,240)	(10,217,240)
用品代収入		0	2,073,650	2,073,650
スクールバス維持費収入		0	4,920,000	4,920,000
ホームクラス収入		0	1,048,590	1,048,590
未就園児保育料収入		1,575,000	0	1,575,000
未就園児教育費収入		600,000	0	600,000
雑収入		(0)	(5,080,546)	(5,080,546)
退職金財団給付金収入		0	138,000	138,000
その他の雑収入		0	3,472,660	3,472,660
団体助成金収入		0	1,469,886	1,469,886
帰属収入合計		2,175,000	154,339,531	156,514,531
基本金組入額合計		0	△ 17,199,808	△ 17,199,808
消費収入の部合計		2,175,000	137,139,723	139,314,723

1 学校法人 森友学園

消費支出の部

(単位 円)

科 目	部 門	学 校 法 人	塚 本 幼 稚 園	総 合 計
人件費		(128,500)	(65,417,660)	(65,546,160)
教員人件費		0	41,243,768	41,243,768
職員人件費		128,500	24,035,892	24,164,392
退職金		0	138,000	138,000
教育研究経費		(0)	(37,354,511)	(37,354,511)
消耗品費		0	4,118,871	4,118,871
光熱水費		0	1,396,255	1,396,255
旅費交通費		0	834,763	834,763
研究費		0	622,648	622,648
車輛燃料費		0	423,577	423,577
通信運搬費		0	698,689	698,689
行事費		0	6,431,948	6,431,948
給食費		0	9,114,360	9,114,360
保健衛生費		0	536,247	536,247
修繕費		0	430,117	430,117
損害保険料		0	168,670	168,670
賃借料		0	2,397,957	2,397,957
諸会費		0	295,655	295,655
報酬委託手数料		0	2,328,910	2,328,910
建物減価償却額		0	6,893,579	6,893,579
構築物減価償却額		0	43,000	43,000
教育用機器減価償却額		0	604,636	604,636
雑費		0	14,629	14,629
管理経費		(480,000)	(15,941,764)	(16,421,764)
消耗品費		0	346,717	346,717
光熱水費		0	349,063	349,063
旅費交通費		480,000	264,950	744,950
車輛燃料費		0	2,133	2,133
福利費		0	509,157	509,157
通信運搬費		0	170,006	170,006
修繕費		0	17,424	17,424
損害保険料		0	988,520	988,520
公租公課		0	1,472,744	1,472,744
広報費		0	281,495	281,495
諸会費		0	280,365	280,365
会議費		0	225,142	225,142
渉外費		0	1,385,036	1,385,036
報酬委託手数料		0	4,216,697	4,216,697
用品代支出		0	1,515,066	1,515,066
スクールバス維持費支出		0	2,076,760	2,076,760
ホームクラス支出		0	75,540	75,540
その他機器減価償却額		0	811,983	811,983
雑費		0	952,966	952,966
借入金等利息		(0)	(3,776,628)	(3,776,628)
借入金利息		0	3,776,628	3,776,628
消費支出の部合計		608,500	122,490,563	123,099,063

1 学校法人 森友学園

第6号様式

貸借対照表
平成26年3月31日現在

(単位 円)

資産の部		本年度末	前年度末	増	減
科	目				
固定資産		513,634,778	517,011,248	△	3,376,470
有形固定資産		508,621,986	513,058,366	△	4,436,380
土地		240,090,721	240,090,721		0
建物		257,702,433	264,596,012	△	6,893,579
構築物		157,667	200,667	△	43,000
教育研究用機器備品		1,680,880	2,285,516	△	604,636
その他の機器備品		4,713,443	5,525,426	△	811,983
車輛		3,211,092	360,024		2,851,068
建設仮勘定		1,065,750	0		1,065,750
その他の固定資産		5,012,792	3,952,882		1,059,910
電話加入権		214,322	214,322		0
保証金		141,750	0		141,750
出資金		30,000	140,000	△	110,000
保険積立金		4,626,720	3,598,560		1,028,160
流動資産		241,606,861	224,955,289		16,651,572
現金及び預金		240,129,206	213,177,111		26,952,095
未収入金		138,000	846,000	△	708,000
貯蔵品		987,069	0		987,069
立替金		352,586	10,932,178	△	10,579,592
資産の部合計		755,241,639	741,966,537		13,275,102
負債の部					
科	目	本年度末	前年度末	増	減
固定負債		298,626,000	322,844,036	△	24,218,036
長期借入金		295,126,000	318,644,036	△	23,518,036
学校債		0	700,000	△	700,000
預り保証金		3,500,000	3,500,000		0
流動負債		36,327,777	32,250,107		4,077,670
短期借入金		24,552,000	23,187,931		1,364,069
未払金		4,439,017	1,685,438		2,753,579
入学金前受金		3,150,000	3,000,000		150,000
施設利用料前受金		500,000	500,000		0
預り金		3,686,760	3,876,738	△	189,978
負債の部合計		334,953,777	355,094,143	△	20,140,366
基本金の部					
科	目	本年度末	前年度末	増	減
第1号基本金		328,794,642	311,594,834		17,199,808
第4号基本金		13,000,000	13,000,000		0
基本金の部合計		341,794,642	324,594,834		17,199,808
消費収支差額の部					
科	目	本年度末	前年度末	増	減
翌年度繰越消費収入超過額		78,493,220	62,277,560		16,215,660
消費収支差額の部合計		78,493,220	62,277,560		16,215,660
科	目	本年度末	前年度末	増	減
負債の部、基本金の部及び消費収支差額の部合計		755,241,639	741,966,537		13,275,102

注記事項

1. 重要な会計方針

・ 引当金の計上基準

退職給与引当金

期末要支給額 12,873,200円 は私学退職金財団よりの交付金額と同額であるため退職給与引当金は計上していない。

2. 重要な会計方針の変更等 なし

3. 減価償却額の累計額の合計額 75,576,045 円

4. 徴収不能引当金の合計額 0 円

5. 担保に供されている資産の種類及び額

担保に供されている資産の種類及び額は、次のとおりである。

土地 240,090,721 円

建物 257,702,433 円

6. 翌会計年度以後の会計年度において基本金への組入れを行うこととなる金額

255,617,711 円

7. その他財政及び経営の状況を正確に判断するために必要な事項

(1) 関連当事者との取引の内容は、次のとおりである。

属性	役員、法人の名称	住所	資本金	事業の内容	議決権の所有割合	関連内容		取引の内容	取引金額	勘定科目	期末残高
						役員の兼任等	事業上の関係				
関係法人	学校法人 龍池学園	大阪市		幼稚園		6名		資金貸付	0	立替金	0
								資金回収	10,409,559		

(2) 後発事象

平成26年2月21日に開催された評議会・理事会において、平成26年4月1日より大阪市住之江区南港所在の学校法人龍池学園開成幼稚園の在園児を引き受けることを決定した。

固定資産明細表
自平成25年4月1日 至平成26年3月31日

科目	期首残高	当期増加額	当期減少額	期末残高	減価償却額の累計額	差引期末残高	摘要
有形固定資産							
土地	240,090,721	0	0	240,090,721	0	240,090,721	
建物	313,344,500	0	0	313,344,500	55,642,067	257,702,433	
構築物	430,000	0	0	430,000	272,333	157,667	
教育研究用機器備品	9,524,308	0	0	9,524,308	7,843,428	1,680,880	
その他の機器備品	9,866,167	0	0	9,866,167	5,152,724	4,713,443	
車両	11,465,700	5,037,035	6,626,150	9,876,585	6,665,493	3,211,092	
建設仮勘定	0	1,065,750		1,065,750		1,065,750	
計	584,721,396	6,102,785	6,626,150	588,132,281	75,576,045	508,621,986	
その他の							
電話加入権	214,322	0	0	214,322	0	214,322	
出資金	140,000	0	110,000	30,000	0	30,000	
保証金	0	141,750	0	141,750		141,750	
保険積立金	3,598,560	1,028,160	0	4,626,720	0	4,626,720	
計	3,952,882	1,169,910	110,000	5,012,792	0	5,012,792	
合計	588,674,278	7,272,695	6,736,150	588,145,073	75,576,045	513,634,778	

基本金明細表

平成25年4月1日 至平成26年3月31日

事項	要組入額	組入額	未組入額	摘要
第1号基本金				
前期繰越高	584,935,718	311,594,834	273,340,884	
当期組入高				
設備取得高				
(1) 土地				
借入金返済額		10,523,173	△ 10,523,173	
(2) 建物				
借入金返済額		7,200,000	△ 7,200,000	
計	0	7,200,000	△ 7,200,000	
(3) 車両				
取得額	5,037,035	5,037,035		
除却額	△ 6,626,150	△ 6,626,150		
計	△ 1,589,115	△ 1,589,115		
(3) 建設仮勘定				
取得額	1,065,750	1,065,750		
計	1,065,750	1,065,750		
小計	△ 523,365	17,199,808	△ 17,723,173	
当期末残高	584,412,353	328,794,642	255,617,711	
第4号基本金				
前期繰越高	13,000,000	13,000,000	0	
当期組入高	0	0	0	
当期末残高	13,000,000	13,000,000	0	
合計				
前期繰越高		324,594,834	273,340,884	
当期組入高		17,199,808	△ 17,723,173	
当期末残高		341,794,642	255,617,711	

平成 2 4 年 度

計 算 書 類

学校法人 森 友 学 園

独立監査人の監査報告書

平成25年5月20日

学校法人 森友学園
理事会 御中

公認会計士谷口光夫事務所

公認会計士

当監査人は、私立学校振興助成法第14条第3項の規定に基づく監査報告を行うため、昭和54年12月19日付け大阪府公告第324号に基づき、学校法人森友学園の平成24年度（平成24年4月1日から平成25年3月31日まで）の計算書類、すなわち、資金収支計算書（人件費支出内訳表を含む。）、消費収支計算書、貸借対照表（固定資産明細表、借入金明細表及び基本金明細表を含む。）、収益事業に係る貸借対照表及び損益計算書、重要な会計方針及びその他の注記について監査を行った。計算書類に対する理事者の責任

理事者の責任は、学校法人会計基準（昭和46年文部省令第18号）に準拠して計算書類を作成し適正に表示することにある。これには、不正又は誤謬による重要な虚偽表示のない計算書類を作成し適正に表示するために理事者が必要と判断した内部統制を整備及び運用することが含まれる。

監査人の責任

当監査人の責任は、当監査人が実施した監査に基づいて、独立の立場から計算書類に対する意見を表明することにある。当監査人は、我が国において一般に公正妥当と認められる監査の基準に準拠して監査を行った。監査の基準は、当監査人に計算書類に重要な虚偽表示がないかどうかについて合理的な保証を得るために、監査計画を策定し、これに基づき監査を実施することを求めている。

監査においては、計算書類の金額及び開示について監査証拠を入手するための手続が実施される。監査手続は、当監査人の判断により、不正又は誤謬による計算書類の重要な虚偽表示のリスクの評価に基づいて選択及び適用される。監査の目的は、内部統制の有効性について意見表明するためのものではないが、当監査人は、リスク評価の実施に際して、状況に応じた適切な監査手続を立案するために、計算書類の作成と適正な表示に関連する内部統制を検討する。また、監査には、理事者が採用した会計方針及びその適用方法並びに理事者によって行われた見積りの評価も含め全体としての計算書類の表示を検討することが含まれる。

当監査人は、意見表明の基礎となる十分かつ適切な監査証拠を入手したと判断している。

監査意見

当監査人は、上記の計算書類が、学校法人会計基準（昭和46年文部省令第18号）に準拠して、学校法人森友学園の平成25年3月31日をもって終了する会計年度の経営の状況及び同日現在の財政状態をすべての重要な点において適正に表示しているものと認める。

利害関係

学校法人と当監査人との間には、公認会計士法の規定により記載すべき利害関係はない。

以上

1 学校法人 森友学園

第1号様式

資金収支計算書

平成24年4月1日から
平成25年3月31日まで

(単位 円)

収入の部 科 目	予 算	決 算	差 異
学生生徒等納付金収入	(92,800,000)	(93,552,522)	(Δ 752,522)
保育料収入	44,500,000	44,528,900	Δ 28,900
入園金収入	4,500,000	4,750,000	Δ 250,000
教育費収入	25,500,000	25,744,000	Δ 244,000
行事費収入	3,000,000	3,179,240	Δ 179,240
給食費収入	15,000,000	14,971,942	Δ 28,058
教材費収入	300,000	378,440	Δ 78,440
寄付金収入	(5,800,000)	(5,830,156)	(Δ 30,156)
一般寄付金収入	5,800,000	5,830,156	Δ 30,156
補助金収入	(63,518,200)	(63,518,200)	(0)
大阪府経常費補助金	33,378,000	33,378,000	0
特別支援教育費補助金	7,056,000	7,056,000	0
就園奨励費補助金	23,084,200	23,084,200	0
資産運用収入	(7,040,000)	(7,094,104)	(Δ 54,104)
受取利息・配当金収入	40,000	48,884	Δ 8,884
施設設備利用料収入	7,000,000	7,045,220	Δ 45,220
事業収入	(16,000,000)	(16,690,650)	(Δ 690,650)
用品代収入	6,000,000	6,202,785	Δ 202,785
スクールバス維持費収入	6,500,000	6,810,500	Δ 310,500
ホームクラス収入	800,000	835,365	Δ 35,365
未就園児保育料収入	2,000,000	2,058,000	Δ 58,000
未就園児教育費収入	700,000	784,000	Δ 84,000
雑収入	(4,700,000)	(4,798,314)	(Δ 98,314)
退職金財団給付金収入	1,000,000	984,000	Δ 16,000
その他の雑収入	2,500,000	2,541,383	Δ 41,383
団体助成金収入	1,200,000	1,272,931	Δ 72,931
前受金収入	(3,300,000)	(3,500,000)	(Δ 200,000)
入学金前受金収入	2,800,000	3,000,000	Δ 200,000
施設利用料前受金収入	500,000	500,000	0
その他の収入	(25,000,000)	(25,612,574)	(Δ 612,574)
前期末未収入金回収収入	2,000,000	2,014,875	Δ 14,875
立替金回収収入	1,500,000	1,773,167	Δ 273,167
預り金受入収入	21,500,000	21,824,532	Δ 324,532
資金収入調整勘定	(Δ 5,900,000)	(Δ 6,096,000)	(196,000)
期末未収入金	Δ 700,000	Δ 846,000	146,000
前期末前受金	Δ 5,200,000	Δ 5,250,000	50,000
前年度繰越支払資金	178,646,654	178,646,654	
収入の部合計	390,904,854	393,147,174	Δ 2,242,320

1 学校法人 森友学園

(単位 円)

支出の部				
科	目	予 算	決 算	差 異
人件費支出		(68,000,000)	(67,516,038)	(483,962)
教員人件費支出		46,000,000	45,811,237	188,763
職員人件費支出		21,000,000	20,858,801	141,199
退職金支出		1,000,000	846,000	154,000
教育研究経費支出		(34,650,000)	(34,194,499)	(455,501)
消耗品費支出		3,000,000	3,032,842	△ 32,842
光熱水費支出		1,500,000	1,438,922	61,078
旅費交通費支出		500,000	427,434	72,566
研究費支出		1,100,000	1,102,951	△ 2,951
車輛燃料費支出		600,000	560,986	39,014
福利費支出		1,100,000	1,086,725	13,275
通信運搬費支出		700,000	710,383	△ 10,383
行事費支出		7,000,000	7,015,639	△ 15,639
給食費支出		12,000,000	11,944,927	55,073
保健衛生費支出		700,000	660,868	39,132
修繕費支出		300,000	299,396	604
損害保険料支出		1,000,000	965,280	34,720
賃借料支出		2,200,000	2,169,930	30,070
諸会費支出		400,000	338,090	61,910
報酬委託手数料支出		2,500,000	2,426,500	73,500
雑費支出		50,000	13,626	36,374
管理経費支出		(15,850,000)	(15,259,961)	(590,039)
消耗品費支出		300,000	293,097	6,903
光熱水費支出		400,000	359,731	40,269
旅費交通費支出		400,000	343,838	56,162
車輛燃料費支出		50,000	9,348	40,652
福利費支出		100,000	87,549	12,451
通信運搬費支出		200,000	177,596	22,404
修繕費支出		100,000	69,297	30,703
損害保険料支出		200,000	198,020	1,980
公租公課支出		700,000	669,200	30,800
広報費支出		1,600,000	1,586,115	13,885
諸会費支出		500,000	465,500	34,500
会議費支出		400,000	339,351	60,649
渉外費支出		1,500,000	1,468,255	31,745
報酬委託手数料支出		3,300,000	3,253,732	46,268
用品代支出		3,500,000	3,439,246	60,754
スクールの維持費支出		1,600,000	1,593,183	1,817
ホームクラス支出		100,000	54,468	45,532
雑費支出		900,000	847,435	52,565
借入金等利息支出		(5,000,000)	(5,002,338)	(△ 2,338)
借入金利息支出		5,000,000	5,002,338	△ 2,338
借入金等返済支出		(23,000,000)	(23,031,244)	(△ 31,244)
短期借入金返済支出		23,000,000	23,031,244	△ 31,244
施設関係支出		(700,000)	(514,500)	(185,500)
建物支出		700,000	514,500	185,500
設備関係支出		(800,000)	(720,000)	(80,000)
教育研究機器備品支出		500,000	480,000	20,000
その他の機器備品支出		300,000	240,000	60,000
その他の支出		(35,800,000)	(35,416,921)	(383,079)
保険積立金支払支出		1,100,000	1,028,160	71,840
前期末未払金支払支出		2,700,000	2,544,012	155,988

1 学校法人 森友学園

(単位 円)

支出の部							
科	目	予	算	決	算	差	異
	預り金支払支出	21,000,000		20,912,571		87,429	
	立替金支払支出	11,000,000		10,932,178		67,822	
	予備費	(0)				1,000,000	
		1,000,000					
	資金支出調整勘定	(Δ 1,700,000)		(Δ 1,685,438)		(Δ 14,562)	
	期末未払金	Δ 1,700,000		Δ 1,685,438		Δ 14,562	
	次年度繰越支払資金	207,804,854		213,177,111		Δ 5,372,257	
	支出の部合計	390,904,854		393,147,174		Δ 2,242,320	

1 学校法人 森友学園

第2号様式

資金収支内訳表

平成24年4月1日から
平成25年3月31日まで

収入の部

(単位 円)

科 目	部 門	学 校 法 人	塚本幼稚園	総 合 計
学生生徒等納付金収入	(0)	(93,552,522)	(93,552,522)
保育料収入		0	44,528,900	44,528,900
入園金収入		0	4,750,000	4,750,000
教育費収入		0	25,744,000	25,744,000
行事費収入		0	3,179,240	3,179,240
給食費収入		0	14,971,942	14,971,942
教材費収入		0	378,440	378,440
寄付金収入	(0)	(5,830,156)	(5,830,156)
一般寄付金収入		0	5,830,156	5,830,156
補助金収入	(0)	(63,518,200)	(63,518,200)
大阪府経常費補助金		0	33,378,000	33,378,000
特別支援教育費補助金		0	7,056,000	7,056,000
就園奨励費補助金		0	23,084,200	23,084,200
資産運用収入	(0)	(7,094,104)	(7,094,104)
受取利息・配当金収入		0	48,884	48,884
施設設備利用料収入		0	7,045,220	7,045,220
事業収入	(2,842,000)	(13,848,650)	(16,690,650)
用品代収入		0	6,202,785	6,202,785
スクールバス維持費収入		0	6,810,500	6,810,500
ホームクラス収入		0	835,365	835,365
未就園児保育料収入		2,058,000	0	2,058,000
未就園児教育費収入		784,000	0	784,000
雑収入	(0)	(4,798,314)	(4,798,314)
退職金財団給付金収入		0	984,000	984,000
その他の雑収入		0	2,541,383	2,541,383
団体助成金収入		0	1,272,931	1,272,931
収入の部合計		2,842,000	188,641,946	191,483,946

1 学校法人 森友学園

支 出 の 部

(単位 円)

科 目	部 門	学 校 法 人	塚 本 幼 稚 園	総 合 計
人件費支出		(214,520)	(67,301,513)	(67,516,038)
教員人件費支出		0	45,811,237	45,811,237
職員人件費支出		214,520	20,644,281	20,858,801
退職金支出		0	846,000	846,000
教育研究経費支出		(0)	(34,194,499)	(34,194,499)
消耗品費支出		0	3,032,842	3,032,842
光熱水費支出		0	1,438,922	1,438,922
旅費交通費支出		0	427,434	427,434
研究費支出		0	1,102,951	1,102,951
車輛燃料費支出		0	560,986	560,986
福利費支出		0	1,086,725	1,086,725
通信運搬費支出		0	710,383	710,383
行事費支出		0	7,015,639	7,015,639
給食費支出		0	11,944,927	11,944,927
保健衛生費支出		0	660,868	660,868
修繕費支出		0	299,396	299,396
損害保険料支出		0	965,280	965,280
賃借料支出		0	2,169,930	2,169,930
諸会費支出		0	338,090	338,090
報酬委託手数料支出		0	2,426,500	2,426,500
雑費支出		0	13,626	13,626
管理経費支出		(0)	(15,259,961)	(15,259,961)
消耗品費支出		0	293,097	293,097
光熱水費支出		0	359,731	359,731
旅費交通費支出		0	343,838	343,838
車輛燃料費支出		0	9,348	9,348
福利費支出		0	87,549	87,549
通信運搬費支出		0	177,596	177,596
修繕費支出		0	69,297	69,297
損害保険料支出		0	198,020	198,020
公租公課支出		0	669,200	669,200
広報費支出		0	1,586,115	1,586,115
諸会費支出		0	465,500	465,500
会議費支出		0	339,351	339,351
渉外費支出		0	1,468,255	1,468,255
報酬委託手数料支出		0	3,253,732	3,253,732
用品代支出		0	3,439,246	3,439,246
スクールバス維持費支出		0	1,598,183	1,598,183
ホームクラス支出		0	54,468	54,468
雑費支出		0	847,435	847,435
借入金等利息支出		(0)	(5,002,338)	(5,002,338)
借入金利息支出		0	5,002,338	5,002,338
計		214,520	121,758,316	121,972,836

1 学校法人 森友学園

第3号様式

人件費支出内訳表

平成24年4月1日から
平成25年3月31日まで

(単位 円)

科 目	部 門	学 校 法 人	塚本幼稚園	総 合 計	
教員人件費支出		0	45,811,237	45,811,237	
本務教員		0	44,614,217	44,614,217	
教員本俸		0	28,206,000	28,206,000	
期末手当		0	8,740,000	8,740,000	
その他の手当		0	2,633,768	2,633,768	
所定福利費		0	5,034,449	5,034,449	
兼務教員		0	1,197,020	1,197,020	
職員人件費支出		214,520	20,644,281	20,858,801	
本務職員		0	19,975,301	19,975,301	
職員本俸		0	14,378,000	14,378,000	
期末手当		0	1,810,000	1,810,000	
その他の手当		0	1,220,992	1,220,992	
所定福利費		0	2,566,309	2,566,309	
兼務職員		214,520	668,980	883,500	
退職金支出		0	846,000	846,000	
教員退職金支出		0	846,000	846,000	
計		214,520	67,301,518	67,516,038	

1 学校法人 森友学園

第4号様式

消費収支計算書

平成24年4月1日から
平成25年3月31日まで

(単位 円)

消費収入の部					
科	目	予 算	決 算	差	異
学生生徒等納付金		(92,800,000)	(93,552,522)	(Δ)	752,522
保育料		44,500,000	44,528,900	Δ	28,900
入園金		4,500,000	4,750,000	Δ	250,000
教育費		25,500,000	25,744,000	Δ	244,000
行事費		3,000,000	3,179,240	Δ	179,240
給食費		15,000,000	14,971,942		28,058
教材費		300,000	378,440	Δ	78,440
寄付金		(5,800,000)	(5,830,156)	(Δ)	30,156
一般寄付金		5,800,000	5,830,156	Δ	30,156
補助金		(63,518,200)	(63,518,200)	()	0
大阪府経常費補助金		33,378,000	33,378,000		0
特別支援教育費補助金		7,056,000	7,056,000		0
就園奨励費補助金		23,084,200	23,084,200		0
資産運用収入		(7,040,000)	(7,094,104)	(Δ)	54,104
受取利息・配当金		40,000	48,884	Δ	8,884
施設設備利用料		7,000,000	7,045,220	Δ	45,220
事業収入		(16,000,000)	(16,690,650)	(Δ)	690,650
用品代収入		6,000,000	6,202,785	Δ	202,785
スクールバス維持費収入		6,500,000	6,810,500	Δ	310,500
ホームクラス収入		800,000	835,365	Δ	35,365
未就園児保育料収入		2,000,000	2,058,000	Δ	58,000
未就園児教育費収入		700,000	784,000	Δ	84,000
雑収入		(4,700,000)	(4,798,314)	(Δ)	98,314
退職金財団給付金収入		1,000,000	984,000		16,000
その他の雑収入		2,500,000	2,541,383	Δ	41,383
団体助成金収入		1,200,000	1,272,931	Δ	72,931
帰属収入合計		189,858,200	191,483,946	Δ	1,625,746
基本金組入額合計		Δ 2,000,000	Δ 2,136,357		136,357
消費収入の部合計		187,858,200	189,347,589	Δ	1,489,389

1 学校法人 森友学園

(単位 円)

消費支出の部				
科	目	予 算	決 算	差 異
人件費		(68,000,000)	(67,516,038)	(483,962)
	教員人件費	46,000,000	45,811,237	188,763
	職員人件費	21,000,000	20,858,801	141,199
	退職金	1,000,000	846,000	154,000
教育研究経費		(42,200,000)	(41,728,827)	(471,173)
	消耗品費	3,000,000	3,032,842	△ 32,842
	光熱水費	1,500,000	1,438,922	61,078
	旅費交通費	500,000	427,434	72,566
	研究費	1,100,000	1,102,951	△ 2,951
	車輛燃料費	600,000	560,986	39,014
	福利費	1,100,000	1,086,725	13,275
	通信運搬費	700,000	710,383	△ 10,383
	行事費	7,000,000	7,015,639	△ 15,639
	給食費	12,000,000	11,944,927	55,073
	保健衛生費	700,000	660,868	39,132
	修繕費	300,000	299,396	604
	損害保険料	1,000,000	965,280	34,720
	賃借料	2,200,000	2,169,930	30,070
	諸会費	400,000	338,090	61,910
	報酬委託手数料	2,500,000	2,426,500	73,500
	建物減価償却額	6,900,000	6,891,692	8,308
	構築物減価償却額	50,000	43,000	7,000
	教育用機器減価償却額	600,000	599,636	364
	雑費	50,000	13,626	36,374
管理経費		(17,850,000)	(17,195,510)	(654,490)
	消耗品費	300,000	293,097	6,903
	光熱水費	400,000	359,731	40,269
	旅費交通費	400,000	343,838	56,162
	車輛燃料費	50,000	9,348	40,652
	福利費	100,000	87,549	12,451
	通信運搬費	200,000	177,596	22,404
	修繕費	100,000	69,297	30,703
	損害保険料	200,000	198,020	1,980
	公租公課	700,000	669,200	30,800
	広報費	1,600,000	1,586,115	13,885
	諸会費	500,000	465,500	34,500
	会議費	400,000	339,351	60,649
	渉外費	1,500,000	1,468,255	31,745
	報酬委託手数料	3,300,000	3,253,732	46,268
	用品代支出	3,500,000	3,439,246	60,754
	スクールバス維持費支出	1,600,000	1,598,183	1,817
	ホームクラス支出	100,000	54,468	45,532
	その他機器減価償却額	800,000	784,483	15,517
	車輛減価償却額	1,200,000	1,151,066	48,934
	雑費	900,000	847,435	52,565
借入金等利息		(5,000,000)	(5,002,338)	(△ 2,338)
	借入金利息	5,000,000	5,002,338	△ 2,338
資産処分差額		(20,000)	(15)	(19,985)
	教育研究機器処分差額	10,000	14	9,986
	その他の機器処分差額	10,000	1	9,999
予備費		(0)		
		1,000,000		1,000,000
消費支出の部合計		134,070,000	131,442,728	2,627,272

1 学校法人 森友学園

(単位 円)

消費支出の部		予	決	差
科	目	算	算	異
	当年度消費収入超過額	53,788,200	57,904,861	
	前年度繰越消費収入超過額	4,372,699	4,372,699	
	翌年度繰越消費収入超過額	58,160,899	62,277,560	

1 学校法人 森友学園

第5号様式

消費収支内訳表

平成24年4月1日から
平成25年3月31日まで

消費収入の部

(単位 円)

科 目	部 門	学 校 法 人	塚 本 幼 稚 園	総 合 計
学生生徒等納付金		(0)	(93,552,522)	(93,552,522)
保育料		0	44,528,900	44,528,900
入園金		0	4,750,000	4,750,000
教育費		0	25,744,000	25,744,000
行事費		0	3,179,240	3,179,240
給食費		0	14,971,942	14,971,942
教材費		0	378,440	378,440
寄付金		(0)	(5,830,156)	(5,830,156)
一般寄付金		0	5,830,156	5,830,156
補助金		(0)	(63,518,200)	(63,518,200)
大阪府経常費補助金		0	33,378,000	33,378,000
特別支援教育費補助金		0	7,056,000	7,056,000
就園奨励費補助金		0	23,084,200	23,084,200
資産運用収入		(0)	(7,094,104)	(7,094,104)
受取利息・配当金		0	48,884	48,884
施設設備利用料		0	7,045,220	7,045,220
事業収入		(2,842,000)	(13,848,650)	(16,690,650)
用品代収入		0	6,202,785	6,202,785
スクールバス維持費収入		0	6,810,500	6,810,500
ホームクラス収入		0	835,365	835,365
未就園児保育料収入		2,058,000	0	2,058,000
未就園児教育費収入		784,000	0	784,000
雑収入		(0)	(4,798,314)	(4,798,314)
退職金財団給付金収入		0	984,000	984,000
その他の雑収入		0	2,541,383	2,541,383
団体助成金収入		0	1,272,931	1,272,931
帰属収入合計		2,842,000	188,641,946	191,483,946
消費収入の部合計		2,842,000	188,641,946	191,483,946

1 学校法人 森友学園

消費支出の部

(単位 円)

科 目	部 門	学 校 法 人	塚 本 幼 稚 園	総 合 計
人件費		(214,520)	(67,301,518)	(67,516,038)
教員人件費		0	45,811,237	45,811,237
職員人件費		214,520	20,644,281	20,858,801
退職金		0	846,000	846,000
教育研究経費	(0)	(41,728,827)	(41,728,827)
消耗品費		0	3,032,842	3,032,842
光熱水費		0	1,438,922	1,438,922
旅費交通費		0	427,434	427,434
研究費		0	1,102,951	1,102,951
車輛燃料費		0	560,986	560,986
福利費		0	1,086,725	1,086,725
通信運搬費		0	710,383	710,383
行事費		0	7,015,639	7,015,639
給食費		0	11,944,927	11,944,927
保健衛生費		0	660,868	660,868
修繕費		0	299,396	299,396
損害保険料		0	965,280	965,280
賃借料		0	2,169,930	2,169,930
諸会費		0	338,090	338,090
報酬委託手数料		0	2,426,500	2,426,500
建物減価償却額		0	6,891,692	6,891,692
構築物減価償却額		0	43,000	43,000
教育用機器減価償却額		0	599,636	599,636
雑費		0	13,626	13,626
管理経費	(0)	(17,195,510)	(17,195,510)
消耗品費		0	293,097	293,097
光熱水費		0	359,731	359,731
旅費交通費		0	343,838	343,838
車輛燃料費		0	9,348	9,348
福利費		0	87,549	87,549
通信運搬費		0	177,596	177,596
修繕費		0	69,297	69,297
損害保険料		0	193,020	193,020
公租公課		0	669,200	669,200
広報費		0	1,586,115	1,586,115
諸会費		0	465,500	465,500
会議費		0	339,351	339,351
渉外費		0	1,468,255	1,468,255
報酬委託手数料		0	3,253,732	3,253,732
用品代支出		0	3,439,246	3,439,246
スクールバス維持費支出		0	1,598,183	1,598,183
ホームクラス支出		0	54,468	54,468
その他機器減価償却額		0	784,483	784,483
車輛減価償却額		0	1,151,066	1,151,066
雑費		0	847,435	847,435
借入金等利息	(0)	(5,002,338)	(5,002,338)
借入金利息		0	5,002,338	5,002,338
資産処分差額	(0)	(15)	(15)
教育研究機器処分差額		0	14	14
その他の機器処分差額		0	1	1
消費支出の部合計		214,520	131,228,208	131,442,728

1 学校法人 森友学園

第6号様式

貸借対照表

平成25年3月31日現在

(単位 円)

資産の部		本年度末	前年度末	増	減
科	目				
固定資産		517,011,248	524,218,480	△	7,207,232
有形固定資産		513,058,366	521,293,758	△	8,235,392
土地		240,090,721	240,090,721		0
建物		264,596,012	270,973,204	△	6,377,192
構築物		200,667	243,667	△	43,000
教育研究用機器備品		2,285,516	2,405,166	△	119,650
その他の機器備品		5,525,426	6,069,910	△	544,484
車両		360,024	1,511,090	△	1,151,066
その他の固定資産		3,952,882	2,924,722		1,028,160
電話加入権		214,322	214,322		0
出資金		140,000	140,000		0
保険積立金		3,598,560	2,570,400		1,028,160
流動資産		224,955,289	182,434,696		42,520,593
現金及び預金		213,177,111	178,646,654		34,530,457
未収入金		846,000	2,014,875	△	1,168,875
立替金		10,932,178	1,773,167		9,159,011
資産の部合計		741,966,537	706,653,176		35,313,361
負債の部					
科	目	本年度末	前年度末	増	減
固定負債		322,844,036	346,031,967	△	23,187,931
長期借入金		318,644,036	341,831,967	△	23,187,931
学校債		700,000	700,000		0
預り保証金		3,500,000	3,500,000		0
流動負債		32,250,107	33,790,033	△	1,539,926
短期借入金		23,187,931	23,031,244		156,687
未払金		1,685,438	2,544,012	△	858,574
入学金前受金		3,000,000	4,750,000	△	1,750,000
施設利用料前受金		500,000	500,000		0
預り金		3,876,738	2,964,777		911,961
負債の部合計		355,094,143	379,822,000	△	24,727,857
基本金の部					
科	目	本年度末	前年度末	増	減
第1号基本金		311,594,834	309,458,477		2,136,357
第4号基本金		13,000,000	13,000,000		0
基本金の部合計		324,594,834	322,458,477		2,136,357
消費収支差額の部					
科	目	本年度末	前年度末	増	減
翌年度繰越消費収入超過額		62,277,560	4,372,699		57,904,861
消費収支差額の部合計		62,277,560	4,372,699		57,904,861
負債の部、基本金の部及び消費収支差額の部合計		741,966,537	706,653,176		35,313,361

注記事項

1. 重要な会計方針
 - ・ 引当金の計上基準
退職給与引当金
期末要支給額 11,085,000円 は私学退職金財団よりの交付金額と同額であるため
退職給与引当金は計上していない
2. 重要な会計方針の変更等 なし
3. 減価償却額の累計額の合計額 71,663,030 円
4. 徴収不能引当金の合計額 0 円
5. 担保に供されている資産の種類及び額
担保に供されている資産の種類及び額は、次のとおりである。

土地	240,090,721 円
建物	264,596,012 円
6. 翌会計年度以後の会計年度において基本金への組入れを行うこととなる金額
273,340,884 円
7. その他財政及び経営の状況を正確に判断するために必要な事項
 - (1) 関連当事者との取引の内容は、次のとおりである。

属性	役員、法人 の名称	住所	資本金	事業の内容	議決権の 所有者割合	関連内容		取引の内 容	取引金額	勘定科目	期末残高
						役員の兼 任等	事業上の 関係				
関係法人	学校法人 龍池学園	大阪市		幼稚園		6名		資金貸付	17,148,680	立替金	10,409,569
								資金回収	6,739,121		

固定資産明細表

自平成24年4月1日 至平成25年3月31日

科目	期首残高	当期増加額	当期減少額	期末残高	減価償却額の累計額	差引期末残高	摘要
有形固定資産							
土地	240,090,721	0	0	240,090,721	0	240,090,721	
建物	312,830,000	514,500	0	313,344,500	48,748,488	264,596,012	
構築物	430,000	0	0	430,000	229,333	200,667	
教育研究用機器備品	25,736,443	480,000	16,692,135	9,524,308	7,238,792	2,285,516	
その他の機器備品	9,940,106	240,000	313,939	9,866,167	4,340,741	5,525,426	
車両	11,465,700	0	0	11,465,700	11,105,676	360,024	
計	600,492,970	1,234,500	17,006,074	584,721,396	71,663,030	513,058,366	
その他の							
電話加入権	214,322	0	0	214,322	0	214,322	
出資金	140,000	0	0	140,000	0	140,000	
保険積立金	2,570,400	1,028,160	0	3,598,560	0	3,598,560	
計	2,924,722	1,028,160	0	3,952,882	0	3,952,882	
合計	603,417,692	2,262,660	17,006,074	588,674,278	71,663,030	517,011,248	

借入金明細表
自平成24年4月1日 至平成25年3月31日

借入先		期首残高	当期増加額	当期減少額	期末残高	利率	返済期限	摘要
長期借入金	公的金融機関	-	-	-	-	-		
	市中金融機関	-	-	-	-	-		
	計	-	-	-	-	-		
	その他	225,581,967	0	※14,187,931	211,394,036	1.875%	平成40年5月	(施設費) 担保:土地建物
短期借入金	公的金融機関	116,250,000	0	※9,000,000	107,250,000	1.875%	平成40年6月	担保:建物
	市中金融機関	341,831,967	0	※23,187,931	318,644,036			
	計	341,831,967	0	※23,187,931	318,644,036			
	その他	-	-	-	-	-		
返済期限が一年以内の長期借入金		23,031,244	※23,187,931	23,031,244	23,187,931			
計		23,031,244	※23,187,931	23,031,244	23,187,931			
合計		364,863,211	0	23,031,244	341,831,967			

基本金明細表

平成24年4月1日 至平成25年3月31日

事項	要組入額	組入額	未組入額	摘要
第1号基本金				
前期繰越高	600,707,292	309,458,477	291,248,815	
当期組入高				
設備取得高				
(1) 土地				
借入金返済額		10,707,931	△ 10,707,931	
(2) 建物				
取得額	514,500	514,500		
借入金返済額		7,200,000	△ 7,200,000	
計	514,500	7,714,500	△ 7,200,000	
(3) 教育用機器備品				
取得額	480,000	480,000		
過年度修正額	△ 16,692,135	△ 16,692,135		
計	△ 16,212,135	△ 16,212,135		
(3) その他の機器備品				
取得額	240,000	240,000		
過年度修正額	△ 313,939	△ 313,939		
計	△ 73,939	△ 73,939		
小計	△ 15,771,574	2,136,357	△ 17,907,931	
当期末残高	584,935,718	311,594,834	273,340,884	
第4号基本金				
前期繰越高	13,000,000	13,000,000	0	
当期組入高	0	0	0	
当期末残高	13,000,000	13,000,000	0	
合計				
前期繰越高		322,458,477	291,248,815	
当期組入高		2,136,357	△ 17,907,931	
当期末残高		324,594,834	273,340,884	

平成 2 3 年 度

計 算 書 類

学校法人 森 友 学 園

独立監査人の監査報告書

平成24年5月31日

学校法人 森友学園

理事会 御中

公認会計士 谷口光夫 事務所

公認会計士

当監査人は、私立学校振興助成法第14条第3項の規定に基づく監査報告を行うため、昭和54年12月19日付け大阪府公告第324号に基づき、学校法人森友学園の平成23年度（平成23年4月1日から平成24年3月31日まで）の計算書類、すなわち、資金収支計算表（人件費支出内訳表を含む）、消費収支計算表及び貸借対照表（固定資産明細表、借入金明細表及び基本金明細表を含む）について監査を行った。この計算書類の作成責任は理事者にあり、当監査人の責任は独立の立場から計算書類に対する意見を表明することにある。

当監査人は、我が国において一般に公正妥当と認められる監査の基準に準拠して監査を行った。監査の基準は、当監査人に計算書類に重要な虚偽の表示がないかどうかの合理的な保証を得ることを求めている。監査は、試査を基礎として行われ、理事者が採用した会計方針及びその適用方法並びに理事者によって行われた見積りの評価も含め全体としての計算書類の表示を検討することを含んでいる。当監査人は、監査の結果として意見表明のための合理的な基礎を得たと判断している。

当監査人は、上記の計算書類が、学校法人会計基準（昭和46年文部省令第18号）に準拠して、学校法人森友学園の平成24年3月31日をもって終了する会計年度の経営の状況及び同日現在の財政状態をすべての重要な点において適正に表示しているものと認める。

学校法人と当監査人との間には、公認会計士法の規定により記載すべき利害関係はない。

以上

1 学校法人 森友学園

第1号様式

資金収支計算書

平成23年4月1日から
平成24年3月31日まで

(単位 円)

収入の部			
科 目	予 算	決 算	差 異
学生生徒等納付金収入	(85,500,000)	(86,977,491)	(Δ 1,477,491)
保育料収入	34,000,000	34,667,400	Δ 667,400
入園金収入	6,000,000	6,050,000	Δ 50,000
教育費収入	26,500,000	26,912,000	Δ 412,000
行事費収入	3,000,000	3,141,711	Δ 141,711
給食費収入	16,000,000	16,206,380	Δ 206,380
寄付金収入	(6,200,000)	(6,352,745)	(Δ 152,745)
一般寄付金収入	6,200,000	6,352,745	Δ 152,745
補助金収入	(93,954,200)	(93,954,200)	(0)
大阪府経常費補助金	37,302,000	37,302,000	0
特別支援教育費補助金	30,576,000	30,576,000	0
就園奨励費補助金	25,970,200	25,970,200	0
市町村補助金	106,000	106,000	0
資産運用収入	(6,830,000)	(6,914,320)	(Δ 84,320)
受取利息・配当金収入	30,000	34,140	Δ 4,140
施設設備利用料収入	6,800,000	6,880,180	Δ 80,180
事業収入	(19,000,000)	(20,251,349)	(Δ 1,251,349)
用品代収入	9,500,000	9,952,809	Δ 452,809
スクールバス維持費収入	7,000,000	7,090,000	Δ 90,000
ホームクラス収入	500,000	712,540	Δ 212,540
未就園児保育料収入	1,500,000	1,728,000	Δ 228,000
未就園児教育費収入	500,000	768,000	Δ 268,000
雑収入	(11,000,000)	(11,959,646)	(Δ 959,646)
退職金財団給付金収入	4,000,000	4,114,394	Δ 114,394
その他の雑収入	5,000,000	5,554,257	Δ 554,257
団体助成金収入	2,000,000	2,290,995	Δ 290,995
前受金収入	(5,500,000)	(5,250,000)	(250,000)
入学金前受金収入	5,000,000	4,750,000	250,000
施設利用料前受金収入	500,000	500,000	0
その他の収入	(27,000,000)	(27,402,525)	(Δ 402,525)
前期末未収入金回収収入	1,500,000	1,316,750	183,250
立替金回収収入	5,500,000	5,318,109	181,891
預り金受入収入	20,000,000	20,767,666	Δ 767,666
資金収入調整勘定	(Δ 7,600,000)	(Δ 7,664,875)	(64,875)
期末未収入金	Δ 2,100,000	Δ 2,014,875	Δ 85,125
前期末前受金	Δ 5,500,000	Δ 5,650,000	150,000
前年度繰越支払資金	121,514,993	121,514,993	
収入の部合計	368,899,193	372,912,394	Δ 4,013,201

1 学校法人 森友学園

(単位 円)

支出の部		予	決	差
科	目	算	算	異
人件費支出		(82,000,000)	(81,240,531)	(759,469)
教員人件費支出		53,000,000	52,439,631	560,369
職員人件費支出		25,000,000	24,686,506	313,494
退職金支出		4,000,000	4,114,394	△ 114,394
教育研究経費支出		(35,200,000)	(34,717,777)	(482,223)
消耗品費支出		2,500,000	2,426,583	73,417
光熱水費支出		1,600,000	1,564,888	35,112
旅費交通費支出		1,000,000	932,517	67,483
研究費支出		1,500,000	1,523,188	△ 23,188
車輛燃料費支出		600,000	559,513	40,487
福利費支出		500,000	496,976	3,024
通信運搬費支出		600,000	561,321	38,679
行事費支出		5,400,000	5,367,616	32,384
給食費支出		14,000,000	14,124,488	△ 124,488
保健衛生費支出		600,000	567,729	32,271
修繕費支出		500,000	441,350	58,650
損害保険料支出		1,900,000	1,821,170	78,830
賃借料支出		2,200,000	2,183,685	16,315
諸会費支出		400,000	381,235	18,765
報酬委託手数料支出		1,800,000	1,732,131	67,869
雑費支出		100,000	33,387	66,613
管理経費支出		(21,500,000)	(20,953,772)	(546,228)
消耗品費支出		300,000	293,527	6,473
光熱水費支出		400,000	391,222	8,778
旅費交通費支出		400,000	393,811	6,189
車輛燃料費支出		50,000	15,301	34,699
福利費支出		100,000	103,332	△ 3,332
通信運搬費支出		400,000	374,213	25,787
修繕費支出		150,000	135,686	14,314
公租公課支出		1,000,000	965,600	34,400
広報費支出		1,200,000	1,167,028	32,972
諸会費支出		200,000	174,200	25,800
会議費支出		500,000	482,304	17,696
渉外費支出		2,900,000	2,839,442	60,558
報酬委託手数料支出		4,000,000	3,966,405	33,595
用品代支出		5,600,000	5,572,977	27,023
スクールバス維持費支出		3,200,000	3,113,936	86,064
ホームクラス支出		200,000	155,381	44,619
雑費支出		900,000	809,407	90,593
借入金等利息支出		(5,500,000)	(5,435,914)	(64,086)
借入金利息支出		5,500,000	5,435,914	64,086
借入金等返済支出		(23,000,000)	(22,876,848)	(123,152)
短期借入金返済支出		23,000,000	22,876,848	123,152
設備関係支出		(4,200,000)	(4,180,000)	(20,000)
その他の機器備品支出		4,200,000	4,180,000	20,000
その他の支出		(27,700,000)	(27,404,910)	(295,090)
保険積立金支払支出		1,000,000	1,028,160	△ 28,160
前期末未払金支払支出		1,200,000	1,140,750	59,250
預り金支払支出		23,500,000	23,462,833	37,167
立替金支払支出		2,000,000	1,773,167	226,833

1 学校法人 森友学園

(単位 円)

支出の部		予	決	差
科	目	算	算	異
予備費		(0)		
		1,000,000		1,000,000
資金支出調整勘定		(Δ 2,500,000)	(Δ 2,544,012)	(44,012)
期末未払金		Δ 2,500,000	Δ 2,544,012	44,012
次年度繰越支払資金		171,299,193	178,646,654	Δ 7,347,461
支出の部合計		368,899,193	372,912,394	Δ 4,013,201

1 学校法人 森友学園

第2号様式

資金収支内訳表

平成23年4月1日から
平成24年3月31日まで

収入の部

(単位 円)

科 目	部 門	学 校 法 人	塚本幼稚園	総 合 計
学生生徒等納付金収入		(0)	(86,977,491)	(86,977,491)
保育料収入		0	34,667,400	34,667,400
入園金収入		0	6,050,000	6,050,000
教育費収入		0	26,912,000	26,912,000
行事費収入		0	3,141,711	3,141,711
給食費収入		0	16,206,380	16,206,380
寄付金収入		(0)	(6,352,745)	(6,352,745)
一般寄付金収入		0	6,352,745	6,352,745
補助金収入		(0)	(93,954,200)	(93,954,200)
大阪府経常費補助金		0	37,302,000	37,302,000
特別支援教育費補助金		0	30,576,000	30,576,000
就園奨励費補助金		0	25,970,200	25,970,200
市町村補助金		0	106,000	106,000
資産運用収入		(0)	(6,914,320)	(6,914,320)
受取利息・配当金収入		0	34,140	34,140
施設設備利用料収入		0	6,880,180	6,880,180
事業収入		(2,496,000)	(17,755,349)	(20,251,349)
用品代収入		0	9,952,809	9,952,809
スクールバス維持費収入		0	7,090,000	7,090,000
ホームクラス収入		0	712,540	712,540
未就園児保育料収入		1,728,000	0	1,728,000
未就園児教育費収入		768,000	0	768,000
雑収入		(0)	(11,959,646)	(11,959,646)
退職金財団給付金収入		0	4,114,394	4,114,394
その他の雑収入		0	5,554,257	5,554,257
団体助成金収入		0	2,290,995	2,290,995
収入の部合計		2,496,000	223,913,751	226,409,751

1 学校法人 森友学園

支 出 の 部

(単位 円)

科 目	部 門	学 校 法 人	塚 本 幼 稚 園	総 合 計
人件費支出		(4,893,588)	(76,346,943)	(81,240,531)
教員人件費支出		0	52,439,631	52,439,631
職員人件費支出		4,893,588	19,792,918	24,686,506
退職金支出		0	4,114,394	4,114,394
教育研究経費支出		(0)	(34,717,777)	(34,717,777)
消耗品費支出		0	2,426,583	2,426,583
光熱水費支出		0	1,564,888	1,564,888
旅費交通費支出		0	932,517	932,517
研究費支出		0	1,523,188	1,523,188
車輛燃料費支出		0	559,513	559,513
福利費支出		0	496,976	496,976
通信運搬費支出		0	561,321	561,321
行事費支出		0	5,367,616	5,367,616
給食費支出		0	14,124,488	14,124,488
保健衛生費支出		0	567,729	567,729
修繕費支出		0	441,350	441,350
損害保険料支出		0	1,821,170	1,821,170
賃借料支出		0	2,183,685	2,183,685
諸会費支出		0	381,235	381,235
報酬委託手数料支出		0	1,732,131	1,732,131
雑費支出		0	33,387	33,387
管理経費支出		(0)	(20,953,772)	(20,953,772)
消耗品費支出		0	293,527	293,527
光熱水費支出		0	391,222	391,222
旅費交通費支出		0	393,811	393,811
車輛燃料費支出		0	15,301	15,301
福利費支出		0	103,332	103,332
通信運搬費支出		0	374,213	374,213
修繕費支出		0	135,686	135,686
公租公課支出		0	965,600	965,600
広報費支出		0	1,167,028	1,167,028
諸会費支出		0	174,200	174,200
会議費支出		0	482,304	482,304
渉外費支出		0	2,839,442	2,839,442
報酬委託手数料支出		0	3,966,405	3,966,405
用品代支出		0	5,572,977	5,572,977
ｽｸｰﾙﾊﾞｽ維持費支出		0	3,113,936	3,113,936
ホームクラス支出		0	155,381	155,381
雑費支出		0	809,407	809,407
借入金等利息支出		(0)	(5,435,914)	(5,435,914)
借入金利息支出		0	5,435,914	5,435,914
計		4,893,588	137,454,406	142,347,994

人件費支出内訳表

平成23年4月 1日から
平成24年3月31日まで

(単位:円)

科目	学校法人	塚本幼稚園	総額
教員人件費支出	0	52,439,631	52,439,631
本務教員	0	51,224,631	51,224,631
本 俸	0	31,340,000	31,340,000
期末手当	0	9,119,200	9,119,200
その他の手当	0	4,507,858	4,507,858
所定福利費	0	6,257,573	6,257,573
兼務教員	0	1,215,000	1,215,000
職員人件費支出	4,893,588	19,792,918	24,686,506
本務職員	4,893,588	19,745,968	24,639,556
本 俸	2,680,000	14,268,000	16,948,000
期末手当	980,000	1,680,000	2,660,000
その他の手当	698,480	949,116	1,647,596
所定福利費	535,108	2,848,852	3,383,960
兼務職員	0	46,950	46,950
役員報酬支出	0	0	0
退職金支出	0	4,114,394	4,114,394
教員	0	4,114,394	4,114,394
職員	0	0	0
計	4,893,588	76,346,943	81,240,531

1 学校法人 森友学園

第4号様式

消費収支計算書

平成23年4月1日から
平成24年3月31日まで

(単位 円)

消費収入の部			
科 目	予 算	決 算	差 異
学生生徒等納付金	(85,500,000)	(86,977,491)	(Δ 1,477,491)
保育料	34,000,000	34,667,400	Δ 667,400
入園金	6,000,000	6,050,000	Δ 50,000
教育費	26,500,000	26,912,000	Δ 412,000
行事費	3,000,000	3,141,711	Δ 141,711
給食費	16,000,000	16,206,380	Δ 206,380
寄付金	(6,200,000)	(6,352,745)	(Δ 152,745)
一般寄付金	6,200,000	6,352,745	Δ 152,745
補助金	(93,954,200)	(93,954,200)	(0)
大阪府経常費補助金	37,302,000	37,302,000	0
特別支援教育費補助金	30,576,000	30,576,000	0
就園奨励費補助金	25,970,200	25,970,200	0
市町村補助金	106,000	106,000	0
資産運用収入	(6,830,000)	(6,914,320)	(Δ 84,320)
受取利息・配当金	30,000	34,140	Δ 4,140
施設設備利用料	6,800,000	6,880,180	Δ 80,180
事業収入	(19,000,000)	(20,251,349)	(Δ 1,251,349)
用品代收収入	9,500,000	9,952,809	Δ 452,809
スクールバス維持費収入	7,000,000	7,090,000	Δ 90,000
ホームクラス収入	500,000	712,540	Δ 212,540
未就園児保育料収入	1,500,000	1,728,000	Δ 228,000
未就園児教育費収入	500,000	768,000	Δ 268,000
雑収入	(11,000,000)	(11,959,646)	(Δ 959,646)
退職金財団給付金収入	4,000,000	4,114,394	Δ 114,394
その他の雑収入	5,000,000	5,554,257	Δ 554,257
団体助成金収入	2,000,000	2,290,995	Δ 290,995
帰属収入合計	222,484,200	226,409,751	Δ 3,925,551
基本金組入額合計	Δ 21,000,000	Δ 21,931,244	Δ 931,244
消費収入の部合計	201,484,200	204,478,507	Δ 2,994,307

1 学校法人 森友学園

(単位 円)

消費支出の部		予	決	差
科	目	算	算	異
人件費		(82,000,000)	(81,240,531)	(759,469)
	教員人件費	53,000,000	52,439,631	560,369
	職員人件費	25,000,000	24,686,506	313,494
	退職金	4,000,000	4,114,394	△ 114,394
教育研究経費		(42,850,000)	(42,187,673)	(662,327)
	消耗品費	2,500,000	2,426,583	73,417
	光熱水費	1,600,000	1,564,888	35,112
	旅費交通費	1,000,000	932,517	67,483
	研究費	1,500,000	1,523,188	△ 23,188
	車両燃料費	600,000	559,513	40,487
	福利費	500,000	496,976	3,024
	通信運搬費	600,000	561,321	38,679
	行事費	5,400,000	5,367,616	32,384
	給食費	14,000,000	14,124,488	△ 124,488
	保健衛生費	600,000	567,729	32,271
	修繕費	500,000	441,350	58,650
	損害保険料	1,900,000	1,821,170	78,830
	貸借料	2,200,000	2,183,685	16,315
	諸会費	400,000	381,235	18,765
	報酬委託手数料	1,800,000	1,732,131	67,869
	建物減価償却額	7,000,000	6,882,260	117,740
	構築物減価償却額	50,000	43,000	7,000
	教育用機器減価償却額	600,000	544,636	55,364
	雑費	100,000	33,387	66,613
管理経費		(24,400,000)	(23,668,573)	(731,427)
	消耗品費	300,000	293,527	6,473
	光熱水費	400,000	391,222	8,778
	旅費交通費	400,000	393,811	6,189
	車両燃料費	50,000	15,301	34,699
	福利費	100,000	103,832	△ 3,832
	通信運搬費	400,000	374,213	25,787
	修繕費	150,000	135,686	14,314
	公租公課	1,000,000	965,600	34,400
	広報費	1,200,000	1,167,028	32,972
	諸会費	200,000	174,200	25,800
	会議費	500,000	482,304	17,696
	渉外費	2,900,000	2,839,442	60,558
	報酬委託手数料	4,000,000	3,966,405	33,595
	用品代支出	5,600,000	5,572,977	27,023
	スクールバス維持費支出	3,200,000	3,113,936	86,064
	ホームクラス支出	200,000	155,381	44,619
	その他機器減価償却額	900,000	845,082	54,918
	車両減価償却額	2,000,000	1,869,719	130,281
	雑費	900,000	809,407	90,593
借入金等利息		(5,500,000)	(5,435,914)	(64,086)
	借入金利息	5,500,000	5,435,914	64,086
予備費		(0)		1,000,000
		1,000,000		
消費支出の部合計		155,750,000	152,532,691	3,217,309
当年度消費収入超過額		45,734,200	51,945,816	
前年度繰越消費収入超過額		△ 47,573,117	△ 47,573,117	
翌年度繰越消費収入超過額		△ 1,838,917	4,372,699	

1 学校法人 森友学園

第5号様式

消費収支内訳表

平成23年4月1日から
平成24年3月31日まで

消費収入の部

(単位 円)

科 目	部 門	学 校 法 人	塚 本 幼 稚 園	総 合 計	
学生生徒等納付金		(0)	(86,977,491)	(86,977,491)	
保育料		0	34,667,400	34,667,400	
入園金		0	6,050,000	6,050,000	
教育費		0	26,912,000	26,912,000	
行事費		0	3,141,711	3,141,711	
給食費		0	16,206,380	16,206,380	
寄付金		(0)	(6,352,745)	(6,352,745)	
一般寄付金		0	6,352,745	6,352,745	
補助金		(0)	(93,954,200)	(93,954,200)	
大阪府経常費補助金		0	37,302,000	37,302,000	
特別支援教育費補助金		0	30,576,000	30,576,000	
就園奨励費補助金		0	25,970,200	25,970,200	
市町村補助金		0	106,000	106,000	
資産運用収入		(0)	(6,914,320)	(6,914,320)	
受取利息・配当金		0	34,140	34,140	
施設設備利用料		0	6,880,180	6,880,180	
事業収入		(2,496,000)	(17,755,349)	(20,251,349)	
用品代収入		0	9,952,809	9,952,809	
スクールバス維持費収入		0	7,090,000	7,090,000	
ホームクラス収入		0	712,540	712,540	
未就園児保育料収入		1,728,000	0	1,728,000	
未就園児教育費収入		768,000	0	768,000	
雑収入		(0)	(11,959,646)	(11,959,646)	
退職金財団給付金収入		0	4,114,394	4,114,394	
その他の雑収入		0	5,554,257	5,554,257	
団体助成金収入		0	2,290,995	2,290,995	
帰属収入合計		2,496,000	223,913,751	226,409,751	
消費収入の部合計		2,496,000	223,913,751	226,409,751	

1 学校法人 森友学園

消費支出の部

(単位 円)

科 目	部 門	学 校 法 人	塚 本 幼 稚 園	総 合 計
人件費		(4,893,588)	(76,346,943)	(81,240,531)
教員人件費		0	52,439,631	52,439,631
職員人件費		4,893,588	19,792,918	24,686,506
退職金		0	4,114,394	4,114,394
教育研究経費	(0)	(42,187,673)	(42,187,673)
消耗品費		0	2,426,583	2,426,583
光熱水費		0	1,564,888	1,564,888
旅費交通費		0	932,517	932,517
研究費		0	1,523,188	1,523,188
車輛燃料費		0	559,513	559,513
福利費		0	496,976	496,976
通信運搬費		0	561,321	561,321
行事費		0	5,367,616	5,367,616
給食費		0	14,124,488	14,124,488
保健衛生費		0	567,729	567,729
修繕費		0	441,350	441,350
損害保険料		0	1,821,170	1,821,170
貸借料		0	2,183,685	2,183,685
諸会費		0	381,235	381,235
報酬委託手数料		0	1,732,131	1,732,131
建物減価償却額		0	6,882,260	6,882,260
構築物減価償却額		0	43,000	43,000
教育用機器減価償却額		0	544,636	544,636
雑費		0	33,387	33,387
管理経費	(0)	(23,668,573)	(23,668,573)
消耗品費		0	293,527	293,527
光熱水費		0	391,222	391,222
旅費交通費		0	393,811	393,811
車輛燃料費		0	15,301	15,301
福利費		0	103,332	103,332
通信運搬費		0	374,213	374,213
修繕費		0	135,686	135,686
公租公課		0	965,600	965,600
広報費		0	1,167,028	1,167,028
諸会費		0	174,200	174,200
会議費		0	482,304	482,304
渉外費		0	2,839,442	2,839,442
報酬委託手数料		0	3,966,405	3,966,405
用品代支出		0	5,572,977	5,572,977
スクールバス維持費支出		0	3,113,936	3,113,936
ホームクラス支出		0	155,381	155,381
その他機器減価償却額		0	845,082	845,082
車輛減価償却額		0	1,869,719	1,869,719
雑費		0	809,407	809,407
借入金等利息	(0)	(5,435,914)	(5,435,914)
借入金利息		0	5,435,914	5,435,914
消費支出の部合計		4,893,588	147,639,103	152,532,691

1 学校法人 森友学園

第6号様式

貸借対照表

平成24年3月31日現在

(単位 円)

資産の部		本年度末	前年度末	増	減
科	目				
固定資産		524,218,480	529,195,017	△	4,976,537
有形固定資産		521,293,758	527,298,455	△	6,004,697
土地		240,090,721	240,090,721		0
建物		270,973,204	277,855,464	△	6,882,260
構築物		243,667	286,667	△	43,000
教育研究用機器備品		2,405,166	2,949,802	△	544,636
その他の機器備品		6,069,910	2,734,992		3,334,918
車輛		1,511,090	3,380,809	△	1,869,719
その他の固定資産		2,924,722	1,896,562		1,028,160
電話加入権		214,322	214,322		0
出資金		140,000	140,000		0
保険積立金		2,570,400	1,542,240		1,028,160
流動資産		182,434,696	128,149,852		54,284,844
現金及び預金		178,646,654	121,514,993		57,131,661
未収入金		2,014,875	1,316,750		698,125
立替金		1,773,167	5,318,109	△	3,544,942
資産の部合計		706,653,176	657,344,869		49,308,307
負債の部					
科	目	本年度末	前年度末	増	減
固定負債		346,031,967	369,063,211	△	23,031,244
長期借入金		341,831,967	364,868,211	△	23,031,244
学校債		700,000	700,000		0
預り保証金		3,500,000	3,500,000		0
流動負債		33,790,033	35,327,542	△	1,537,509
短期借入金		23,031,244	22,876,848		154,396
未払金		2,544,012	1,140,750		1,403,262
入学金前受金		4,750,000	5,650,000	△	900,000
施設利用料前受金		500,000	0		500,000
預り金		2,964,777	5,659,944	△	2,695,167
負債の部合計		379,822,000	404,390,753	△	24,568,753
基本金の部					
科	目	本年度末	前年度末	増	減
第1号基本金		309,458,477	287,527,233		21,931,244
第4号基本金		13,000,000	13,000,000		0
基本金の部合計		322,458,477	300,527,233		21,931,244
消費収支差額の部					
科	目	本年度末	前年度末	増	減
翌年度繰越消費収入超過額		4,372,699	△ 47,573,117		51,945,816
消費収支差額の部合計		4,372,699	△ 47,573,117		51,945,816
科	目	本年度末	前年度末	増	減
負債の部、基本金の部及び消費収支差額の部合計		706,653,176	657,344,869		49,308,307

注記事項

1. 重要な会計方針
 - ・ 引当金の計上基準
 - 退職給与引当金
 - 期末要支給額10,086,550円は私学退職金財団よりの交付金額と同額であるため退職給与引当金は計上していない

2. 重要な会計方針の変更等 なし

3. 減価償却額の累計額の合計額 79,199,212 円

4. 徴収不能引当金の合計額 0 円

5. 担保に供されている資産の種類及び額
担保に供されている資産の種類及び額は、次のとおりである。

土地	240,090,721 円
建物	270,973,204 円

6. 翌会計年度以後の会計年度において基本金への組入れを行うこととなる金額 291,248,815 円

7. その他財政及び経営の状況を正確に判断するために必要な事項 なし

固定資産明細表
自平成23年4月1日 至平成24年3月31日

科目	期首残高	当期増加額	当期減少額	期末残高	減価償却額の累計額	差引期末残高	摘要
有形固定資産							
土地	240,090,721	0	0	240,090,721	0	240,090,721	
建物	312,830,000	0	0	312,830,000	41,856,796	270,973,204	
構築物	430,000	0	0	430,000	186,333	243,667	
教育研究用機器備品	25,736,443		0	25,736,443	23,331,277	2,405,166	
その他の機器備品	5,760,106	4,180,000	0	9,940,106	3,870,196	6,069,910	
車両	11,465,700	0	0	11,465,700	9,954,610	1,511,090	
計	596,312,970	4,180,000	0	600,492,970	79,199,212	521,293,758	
その他の固定資産							
電話加入権	214,322	0	0	214,322	0	214,322	
出資金	140,000	0	0	140,000	0	140,000	
保険積立金	1,542,240	1,028,160	0	2,570,400	0	2,570,400	
計	1,896,562	1,028,160	0	2,924,722	0	2,924,722	
合計	598,209,532	5,208,160	0	603,417,692	79,199,212	524,218,480	

借入金明細表
自平成28年4月1日 至平成24年3月31日

借入先		期首残高	当期増加額	当期減少額	期末残高	利率	返済期限	摘要
長期借入金	公的金融機関	-	-	-	-	-		
	市中金融機関	-	-	-	-	-		
	計	-	-	-	-	-		
	その他	239,613,211	-	※14,031,244	225,581,967	1.875%	平成40年5月	(施設費) 担保:土地建物
短期借入金	公的金融機関	125,250,000	0	※9,000,000	116,250,000	1.875%	平成40年6月	担保:建物
	市中金融機関	364,863,211	0	※23,031,244	341,831,967			
	計	364,863,211	0	※23,031,244	341,831,967			
	その他	-	-	-	-	-		
返済期限が一年以内の長期借入金		22,878,848	※23,031,244	22,878,848	23,031,244			
計		22,878,848	22,724,714	22,878,848	23,031,244			
合計		387,742,059	22,724,714	45,603,562	364,863,211			

基本金明細表

平成23年4月1日 至平成24年3月31日

事項	要組入額	組入額	未組入額	摘要
第1号基本金				
前期繰越高	596,527,292	287,527,233	309,000,059	
当期組入高				
設備取得高				
(1) 土地				
借入金返済額		10,551,244	△ 10,551,244	
(2) 建物				
借入金返済額		7,200,000	△ 7,200,000	
(3) その他の機器備品				
取得額	4,180,000	4,180,000		
小計	4,180,000	21,931,244	△ 17,751,244	
当期末残高	600,707,292	309,458,477	291,248,815	
第4号基本金				
前期繰越高	13,000,000	13,000,000	0	
当期組入高	0	0	0	
当期末残高	13,000,000	13,000,000	0	
合計				
前期繰越高		300,527,233	309,000,059	
当期組入高		21,931,244	△ 17,751,244	
当期末残高		322,458,477	291,248,815	

瑞穂の國記念小學院（仮称）設置認可申請書

平成 26 年 10 月 31 日

大阪府知事 様

大阪市淀川区塚本一丁目 6 番 25 号
学校法人 森友学園

理事長 龍池康博

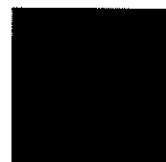

このたび、瑞穂の國記念小學院（仮称）を設置したいので、学校教育法第 4 条第 1 項及
び同施行規則第 3 条の規定に基づき、別添書類を添えて申請します。

なお、認可の上は、確実に申請に係わる計画を履行します。

収 受	
平	26.10.31
私 第	号
大阪府	

瑞徳の國記念小學院（仮称）設置認可申請書

平成26年10月31日

大阪府知事 様

大阪市淀川区塚本一丁目6番25号
学校法人 森友学園

理事長 龍池康博

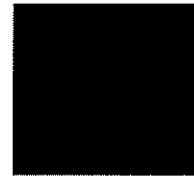

このたび、瑞徳の國記念小學院（仮称）を設置したいので、学校教育法第4条第1項及び同施行規則第3条の規定に基づき、別添書類を添えて申請します。

なお、認可の上は、確実に申請に係わる計画を履行します。

学校法人 森友学園 瑞穂の國記念小學院(仮称)認可申請書

目 次

1. 設置計画の概要
 - *添付資料
 - 1-1 学校位置図
 - 1-2 最寄り駅までの距離がわかる地図
2. 施設の概要
 - *添付資料
 - 2-1 校地の地積測量図
 - 2-2 運動場の面積を算出した資料
 - 2-3 校舎の配置図、各階平面図、立面図
 - 2-4 校舎建築に係る費用の見積書
3. 学則
4. 教職員組織
5. 学校設置に係る資金計画
 - *添付書類
 - 5-1 設置者の寄附行為 (1:現行 2:新規 3:新旧対照表)
 - 5-2 事業計画決定時における評議員会議事録
 - 5-3 事業計画決定時における理事会議事録
 - 5-4 自己資金相当分の現金預金を保有することを証する書類
 - 5-5 寄付者の一覧
 - 5-6 収支計画・返済計画概要
 - 5-7 負債償還計画書
 - 5-8 資産状況予測(平成26年度末)
・不動産鑑定評価書(写し)
 - 5-9 設置候補図書リスト
 - 5-10 購入予定校具・教具リスト
6. 教育内容
7. 設置者の状況
 - *添付書類
 - 7-1 法人登記簿謄本
 - 7-2 理事会・評議員会名簿
 - 7-3 計算書類(平成23年度～平成25年度)

1. 設置計画の概要

(

(

私立小学校設置計画書

1. 設置計画の概要

学校の種類	小学校	
学校名	瑞穂の國記念小學院（仮称）	
開設時期（予定）	平成28年 4月 1日	
設置者	学校法人 森友学園	
代表者氏名	総裁理事長 籠池 康博	
代表者の 主な職歴		
学校の位置	※別添、学校位置図のとおり。	
最寄駅	阪急庄内駅	
最寄駅から学校 までの手段と所 要時間	駅下車北に向かい 徒歩約 15 分	
設置目的	教育基本法はもとより学校教育法をはじめとする関係法令の定めに従い、心身の発達に応じて義務教育として行われる普通教育のうち基礎的なものを施すことを目的とする。	
当該学校におけ る教育方針	国家有為の人材育成の為の幼小一貫教育に伴う初等教育の実施。具体的には、人間として日本人として識っておかねばならぬ人間の道、守らねばならぬ規範、持っていなければならない品格情操を小学校時代に体得しつつ、知識技術をも幅広く自らのものとするため、歴史と伝統教育に基づき、すべて本物と接し体得させる教育を実践し、確かな実力をつけ国家・社会に貢献する有為な人材を育成する。	
学校規模	学級数	12学級（1学年2学級）
	収容定員	480名（1学年40名×2クラス） ※開設年度の2年生のみ50名

児童数見込み	都道府県別 市区町村別	<p>【初年度】1年生 80名 2年生 50名</p> <p>大阪府内（計 110名）</p> <ul style="list-style-type: none"> ・大阪市：15名 ・豊中市：35名 ・池田市：15名 ・茨木市，高槻市その他：5名 ・箕面市：25名 ・吹田市：15名 <p>大阪府外（計 20名）</p> <ul style="list-style-type: none"> ・兵庫県宝塚市、川西市：10名 ・兵庫県伊丹市、西宮市、尼崎市：10名 <p>【完成年度】</p> <p>大阪府内（計 390名）</p> <ul style="list-style-type: none"> ・大阪市：45名 ・豊中市：130名 ・池田市：45名 ・茨木市，高槻市その他：20名 ・箕面市：100名 ・吹田市：50名 <p>大阪府外（計 60名）</p> <ul style="list-style-type: none"> ・兵庫県宝塚市、川西市：30名 ・兵庫県伊丹市、西宮市、尼崎市：30名
	児童数見込みの根拠	<p>小学校進級希望者より推測（在園児）</p> <p>豊中市周辺園児よりの進学等</p> <p>次ページ以降参照</p>

*児童数確保の見込みについて

新設する瑞穂の國記念小學院（仮称）の入学児童数の見込みについては、以下のアンケートや分析結果に基づき予測した。

- ① 塚本幼稚園幼児教育学園（以下：本園）の在籍園児保護者アンケート
- ② 豊中市内の幼稚園児保護者へのアンケート
- ③ 豊中市以外の地域からの児童獲得数可能性分析
- ④ 開学初年度の2年生の入学児童数の予測（1・2年同時開学のため）＝他小学校の事例分析

以下に、①～④の個々について説明し、それらの結果を総合し、本園が平成28年度に開設を予定している小学校が定員1年生80名、2年生50名を確保することは可能であることを記述する。

① 在籍園児保護者アンケート（別紙1参照）について＝平成26年7月実施

- ・調査対象 本園園児の全保護者（在籍園児数 年長：75名 年中：54名 年少：67名）
※年中児は開学年度に小学1年生（新入学）、年長児は同じく小学2年生（編入学）に該当する。
- ・調査内容 ・在籍年次・性別
・本園が新設を予定している小学校への進学意志と学費について
・既存の公私立小学校に対する印象など
- ・回答件数 96名（回収率 年長 37名 49.3% 年中 25名 46.3% 年少 40名 59.7%）
※兄弟姉妹での在籍があるので、回答件数と各年次園児数の合計は一致しない。
- ・集計結果 別紙2参照

*入学可能性についての回答結果（在籍年次との関係）

<問5について>

「必ず入学させる」「おそらく入学させる」「入学させる可能性が高い」「入学させる可能性がある」とした回答者は全員出願すると仮定。

<問7について>

解決策が講じられれば「入学する」とした回答者の半数が出願すると仮定（必ずしも全員が解決策の一つである奨学金を受けられるとは限らないので）。

→ 上記の合計を出願者数と想定し、それらを在籍年次別に見ると以下の通りとなる。

→ 若干、楽観的と見えるかもしれないが、アンケート回収率が年長49.3%、年中46.3%、年少59.7%であることを考えると、以下の数字はクリアーできると確信している。

- ・年長児 13（問5該当回答者数）＋3（問7該当回答者の半数）＝16
- ・年中児 7（問5該当回答者数）＋3（問7該当回答者の半数）＝10
- ・年少児 21（問5該当回答者数）＋3（問7該当回答者の半数）＝24

（次ページ以降表参照）

* 年長児

問 5

選択項目	男児		女児		無回答	
	人数	構成比	人数	構成比	人数	構成比
必ず入学させる	0	0.0%	1	6.3%	0	0.0%
おそらく入学させる	0	0.0%	2	12.5%	0	0.0%
入学させる可能性が高い	0	0.0%	0	0.0%	0	0.0%
入学させる可能性がある	8	42.1%	2	12.5%	0	0.0%
入学させる可能性は低い	9	47.4%	6	37.5%	2	100.0%
入学させない	2	10.5%	5	31.3%	0	0.0%
無回答	0	0.0%	0	0.0%	0	0.0%
合計	19	100.0%	16	100.0%	2	100.0%

問 7

選択項目	男児		女児		無回答	
	人数	構成比	人数	構成比	人数	構成比
入学する	5	55.6%	1	16.7%	1	50.0%
入学しない	4	44.4%	5	83.3%	1	50.0%
無回答	0	0.0%	0	0.0%	0	0.0%
合計	9	100.0%	6	100.0%	2	100.0%

* 年中児

問 5

選択項目	男児		女児		無回答	
	人数	構成比	人数	構成比	人数	構成比
必ず入学させる	0	0.0%	0	0.0%	0	0.0%
おそらく入学させる	0	0.0%	0	0.0%	0	0.0%
入学させる可能性が高い	2	16.7%	0	0.0%	0	0.0%
入学させる可能性がある	4	33.3%	1	8.3%	0	0.0%
入学させる可能性は低い	4	33.3%	10	83.3%	1	100.0%
入学させない	2	16.7%	1	8.3%	0	0.0%
無回答	0	0.0%	0	0.0%	0	0.0%
合計	12	100.0%	12	100.0%	1	100.0%

問 7

選択項目	男児		女児		無回答	
	人数	構成比	人数	構成比	人数	構成比
入学する	2	50.0%	4	40.0%	0	0.0%
入学しない	2	50.0%	4	40.0%	0	0.0%
無回答	0	0.0%	2	20.0%	1	100.0%
合計	4	100.0%	10	100.0%	1	100.0%

* 年少児

問 5

選択項目	男児		女児		無回答	
	人数	構成比	人数	構成比	人数	構成比
必ず入学させる	1	5.9%	2	8.7%	0	0.0%
おそらく入学させる	2	11.8%	1	4.3%	0	0.0%
入学させる可能性が高い	2	11.8%	0	0.0%	0	0.0%
入学させる可能性がある	5	29.4%	8	34.8%	0	0.0%
入学させる可能性は低い	7	41.2%	11	47.8%	0	0.0%
入学させない	0	0.0%	1	4.3%	0	0.0%
無回答	0	0.0%	0	0.0%	0	0.0%
合計	17	100.0%	23	100.0%	0	0.0%

問 7

選択項目	男児		女児		無回答	
	人数	構成比	人数	構成比	人数	構成比
入学する	2	33.3%	4	44.4%	0	
入学しない	3	50.0%	5	55.6%	0	
無回答	1	16.7%	0	0.0%	0	
合計	6	100.0%	9	100.0%	0	

② 豊中市内の幼稚園児保護者へのアンケート（別紙3参照）について＝平成25年10月実施

- ・調査対象 豊中市内の幼稚園に在籍する園児の保護者
- ・調査内容 本園が新設を予定している小学校への興味・関心、進学希望度など。
- ・回答件数 1,200件（配布 幼稚園19園 1,977件） 回答率60.7%
- ・集計結果 別紙4参照

*入学可能性についての回答結果

本調査の回答において「入学したい」29名（2.4%）、「入学を検討したい」65名（5.4%）となり、入学の意向を持つ回答者の合計は94名（7.8%）となっている。さらに新設予定の小学校の関心度については、説明会に「是非参加したい」「参加を検討したい」との回答の合計が305名（25.4%）となっており、当該小学校への進学可能性のある者は相当数存在していることを示している。

*児童数確保の見通しについて

本アンケートについては、建設予定地である豊中市の幼稚園児数の合計が6717名（平成25年5月1日当時 大阪府ホームページより）であり、保護者数もほぼ同数と仮定した場合、実施率は29.4%となる。本アンケートでは在籍年次を確定できないが、今回の調査における「入学したい」との回答者29名のみを最も可能性の高い志願者とし、回答人数の3分の1の10名が開設年度の新1・2年にあたる年少児・年中児での志願者と想定し、さらにアンケート実施率の29.4%を考慮すると豊中市内から3.4倍の各学年34名の志願者が出ると考えられる。

③ 豊中市以外の地域からの児童獲得数可能性分析について

前記②のアンケート結果から、本校の所在予定地である豊中市からの本校各学年の出願は34名程度と見込まれるが、その他の地域からの獲得可能性を考える参考として、近隣の私立小学校であり同一市内に所在する■■■■小学校の在校生分布を見ると次ページ表2の通りとなっている。

■■■■小学校が本校の開設予定校と同じく阪急宝塚線沿線に所在することから、②のアンケート結果により開設予定校への豊中市からの出願者を34名とし、他地域からの出願者数を■■■■小学校の在校生分布と同様の構成比であると仮定した場合、次ページ表3の通りとなる。

表2. ██████████ 小学校在校生分布

地域名	在校生数	構成比
大阪府	232	85.6%
豊中市	78	28.8%
箕面市	57	21.0%
池田市	25	9.2%
豊能郡	2	0.7%
大阪市	25	9.2%
吹田市	30	11.1%
摂津市	1	0.4%
茨木市	12	4.4%
高槻市	2	0.7%
兵庫県	36	13.3%
宝塚市	8	3.0%
川西市	7	2.6%
西宮市	3	1.1%
伊丹市	7	2.6%
尼崎市	8	3.0%
川辺郡	1	0.4%
神戸市	0	0.0%
芦屋市	2	0.7%
その他	3	1.1%
計	271	100.0%

出所 ██████████ ホームページ

表3. 本校の地域別出願者予想数

地域名	出願予想数	構成比
大阪府	101	85.6%
豊中市	34	28.8%
箕面市	25	21.2%
池田市	11	9.3%
豊能郡	1	0.8%
大阪市	11	9.3%
吹田市	13	11.0%
摂津市	0	0.0%
茨木市	5	4.2%
高槻市	1	0.8%
兵庫県	16	13.6%
宝塚市	4	3.4%
川西市	3	2.5%
西宮市	1	0.8%
伊丹市	3	2.5%
尼崎市	4	3.4%
川辺郡	0	0.0%
神戸市	0	0.0%
芦屋市	1	0.8%
その他	1	0.8%
計	118	100.0%

本園が開設を予定している小学校が、豊中市を含めて主な児童獲得圏と想定している北摂地域を中心とした大阪府からは、表3から計101名の出願が見込まれることになる。同じく尼崎市、宝塚市等の兵庫県下の阪急電車沿線地域からは16名の出願が見込まれ合わせて117名となる。

④ 開学初年度の2年生の入学児童数の予測（1・2年同時開学のため）＝他小学校の事例分析

開学初年度に2年生を同時に募集する点については、開学年度（平成26年4月開校）に1、2年生同時募集を行った茨城県の██████████小学校を例にとると、その際の受験者数は1年生175名、2年生58名（募集人数90名）であった。2年生については1年生の約33%程度が出願すると思われる。

<新設する瑞穂の國記念小学院（仮称）の入学児童数の見込みについて>

A. 1年生の入学児童数

①の結果から、10名以上の出願者数が見込まれる。

②及び③の結果から、117名程度の出願者数が見込まれる。

以上により、少なくとも合計127名の出願者が期待でき、1年生入学定員80名の確保は十分可能であると考えられる。

B. 2年生の入学児童数

①の結果から16名以上の出願者数が見込まれる。

④の分析により、1年生の出願見込み数117名（本園以外）×0.33≒39程度の出願者数が見込まれる。

以上により、少なくとも合計 55 名の出願者が期待でき、2 年生入学定員 50 名の確保は十分可能であると考え、

以上のように、本園が実施したアンケート等から募集定員 1 年生 80 名、2 年生 50 名の確保は十分可能であると考え、

さらに、新設する瑞穂の國記念小學院（仮称）は、既存の私立小学校とは一線を画する独自の教育理念と教育方針を持っているが、この間の小学校設立の準備活動において、多くの人々と接触する機会を得たが、本園の教育理念と教育方針に賛同する声は実に多かった。そのことは、小学校設立資金の寄付が 274 件（8 月 11 日現在、まだまだ増えると思われる）にもものぼっていることにも反映されている。

また小学校の設立予定地である豊中市、吹田市等を含む北摂地域各市は、勤労者世帯の年間平均収入について大阪府平均を上回っており（表 4 参照）阪急電車沿線である茨木市、高槻市まで含め、私立小学校進学を視野に入れている保護者は相当数存在すると思われる。このことも、生徒確保の可能性を高める要因となると思われる。

表 4 大阪府地区別勤労者世帯年収（単位：千円）

大阪府平均	北摂地域					
	豊中市	吹田市	池田市	箕面市	茨木市	高槻市
6,758	8,058	7,607	7,484	8,124	8,602	7,057

出所 大阪府統計データ

以上

小学校設立に関するアンケート調査（在園生）

学校法人森友学園は、大阪府豊中市（阪急生塚駅西内駅）に小学校の設立を計画しています。皆様のお子様の運路についてのお考えをこのアンケート調査でお聞きすることによって、設置する小学校をより需要に合ったものにしていきたいと考えております。

皆様よりいただいたさまざまな情報は、小学校の設立に係る統計資料としてのみ活用するものであり、それ以外の目的で用いることは一切ございませんので、ご協力のほど、お願ひ申し上げます。

なお、発送は、平成26年7月11日（月）までにお願ひいたします。

問1 お子様は、現在、幼稚園毎学年ですか？ 複数の園児をお持ちの場合、当てはまるものすべての番号に○をつけてください。

1. 年長 2. 年中 3. 年少

問2 お子様の性別を教えてください。問1で複数の回答をされた場合、() 内に学年をお書きください。

1. 男児 () 2. 女児 ()

問3 いまの私立小学校に対する不満は何ですか？ 当てはまるものすべての番号に○をつけてください。

1. 学校運営に理念がない、校長の顔が見えない。
 2. 子供を真剣に育てようとする信念、覚悟が感じられない。
 3. 子供だけでなく、保護者も成長させようという姿勢が感じられない。
 4. 道徳教育が成り立っていない、道徳に対する見識がない。
 5. 教員に向上心、気概がない。
 6. 進学指導ができていない。
 7. 「学びの場」としての空間ができていない。

問4 いまの私立小学校に対する不満は何ですか？ 当てはまるものすべての番号に○をつけてください。

1. 進学指導にばかり力を入れ、児童の心の成長に関するアプローチに欠ける。
 2. 宗教教育等、心の成長に関するアプローチの方法として、塚本幼稚園につながる小学校がない。
 3. 指導内容に対して、授業料が高すぎる。
 4. 給食の食材の産地がわからず、不安である。
 5. 小学校の中ですべての学習が完結せず、塾にも通わなければならない。

問5 学校法人森友学園の設立する小学校は、問3・問4の不満をすべて解決します。皆さんは、お子様を学校法人森友学園の設立する小学校に入学させますか？ 当てはまるものすべての番号に○をつけてください。

1. 必ず入学させる。 2. おそらく入学させる。
 3. 入学させる可能性が高い。 4. 入学させる可能性がある。
 5. 入学させる可能性は低い。 6. 入学させない。

問6 問5で5または6と答えた方は6と答えた方に伺います。入学をためらうのはなぜですか？ 当てはまるものすべての番号に○をつけてください。

1. 公立小学校の教育で十分だから。
 2. 他に進学を考えている私立小学校があるから。
 3. 塚本幼稚園の理念に共感できていないから。
 4. 公立小学校は無償であり、入学金・授業料を支払ってまで私立小学校に行かせようとは思わないから。
 5. 自宅が遠いから。

問7 問6で4または5と答えた方に伺います。問4の問題点について、4は「経済不変の奨学金制度、または特待生制度を作る」、5は「遠距離までスクールバスを走らせる」という解決策が講じられれば、入学しますか？ 当てはまるものすべての番号に○をつけてください。

1. 入学する。 2. 入学しない。

問8 問7で2と答えた方に伺います。入学しない理由は何ですか？ 自由にお書きください。

問9 いま、小学生をお持ちの方、またお持ちでない場合はいらっしゃるかと仮定して、学校法人森友学園の設立する小学校が中途募集を行うとした場合、お子様を新設小学校に転校させますか？ 当てはまるものすべての番号に○をつけてください。

1. 必ず転校させる。
 2. おそらく転校させる。
 3. 転校させる可能性が高い。
 4. 転校させる可能性がある。
 5. 転校させる可能性は低い。
 6. 転校させない。

問10 小学生をお持ちの方は、学年をお教えください。複数の小学生をお持ちの場合、当てはまるものすべての番号に○をつけてください。

1. 1年生 2. 2年生 3. 3年生
 4. 4年生 5. 5年生 6. 6年生

問11 塚本幼稚園に通う園児の保護者以外の方に、新設小学校への入学を勧めますか？ 当てはまるものひとつの番号に○をつけてください。

- 1. 必ず入学を勧める。
- 2. おそらく入学を勧める。
- 3. 入学を勧める可能性が高い。
- 4. 入学を勧める可能性がある。
- 5. 入学を勧める可能性は低い。
- 6. 入学を勧めない。

問12 学校法人森友学園の設立する小学校に収める月々の授業料（教材費を含む）として、いくらが妥当ですか？ 当てはまるものひとつの番号に○をつけてください。

- 1. 50,000円未満
- 2. 50,000円以上60,000円未満
- 3. 60,000円以上70,000円未満
- 4. 70,000円以上80,000円未満
- 5. 80,000円以上90,000円未満
- 6. 90,000円以上

問13 学校法人森友学園の設立する小学校の教育について、期待する点を自由にお書きください。

質問は以上です。ご協力ありがとうございました。

塚本幼稚園在園生アンケート(単純集計表)

問1 お子様は現在幼稚園何学年ですか

		回答数	構成比
(1)	年長	37	36.3%
(2)	年中	25	24.5%
(3)	年少	10	39.2%
	無回答	0	0.0%
	計	102	100.0%

問2 お子様の性別 年長

		回答数	構成比
(1)	男児	19	51.4%
(2)	女児	16	43.2%
	無回答	2	5.4%
	計	37	100.0%

問2 お子様の性別 年中

		回答数	構成比
(1)	男児	12	48.0%
(2)	女児	12	48.0%
	無回答	1	4.0%
	計	25	100.0%

問2 お子様の性別 年少

		回答数	構成比
(1)	男児	17	42.5%
(2)	女児	23	57.5%
	無回答	0	0.0%
	計	40	100.0%

問3 いまの公立小学校に対する不満は何ですか？
当てはまるものすべての番号に○をつけてください。

		回答数	構成比
(1)	学校運営に理念がない。校長の顔が見えない	21	21.9%
(2)	子供を真剣に育てようとする信念、覚悟が感じられない。	33	34.4%
(3)	子供だけでなく、保護者も成長させようという姿勢が感じられない。	32	33.3%
(4)	道徳教育が成り立っていない。道徳に対する見識がない。	37	38.5%
(5)	教員に向上心、気概がない。	32	33.3%
(6)	進学指導ができていない。	24	25.0%
(7)	「学びの場」としての空間ができていない。	33	34.4%
	無回答	15	15.6%
	回答者数	96	

問4 いまの私立小学校に対する不満は何ですか？
当てはまるものすべての番号に○をつけてください。

		回答数	構成比
(1)	進学指導にばかり力を入れ、児童の心の成長に関するアプローチに欠ける。	21	21.9%
(2)	宗教教育等、心の成長に関するアプローチの方法として、塚本幼稚園につながる小学校がない。	21	21.9%
(3)	指導内容に対して、授業料が高すぎる。	43	44.8%
(4)	給食の食材の産地がわからず、不安である。	12	12.5%
(5)	小学校の中ですべての学習が完結せず、塾にも通わなければならない。	44	45.8%
	無回答	18	18.8%
	回答者数	96	

問5 皆さんは、お子様を学校法人森友学園の設立する小学校に入学させますか？
 当てはまるものひとつの番号に○をつけてください。

	回答数	構成比
(1) 必ず入学させる。	1	1.2%
(2) おそらく入学させる。	5	5.2%
(3) 入学させる可能性が高い。	4	4.2%
(4) 入学させる可能性がある。	26	27.1%
(5) 入学させる可能性は低い。	17	19.0%
(6) 入学させない。	10	10.4%
無回答	0	0.0%
計	96	100.0%

問6 問5で5または6と答えた方に伺います。入学をためらうのはなぜですか？
 当てはまるものすべての番号に○をつけてください。

	回答数	構成比
(1) 公立小学校の教育で十分だから。	10	17.5%
(2) 他に進学を考えている私立小学校があるから。	9	15.8%
(3) 環本幼稚園の理念に共鳴できていないから。	0	0.0%
(4) 公立小学校は無償であり、入学金・校費を支払ってまで私立小学校に行かせようとは思わないから。	21	36.8%
(5) 自宅が遠いから。	36	66.7%
無回答	2	3.5%
回答者数	57	100.0%

問7 問6で4または5と答えた方に伺います。
 問4の問題点について、4は「返済不要の奨学金制度、または特待生制度を作る」、
 5は「遠距離までスクールバスを走らせる」、という解決策が講じられれば、入学しますか？
 当てはまるものひとつの番号に○をつけてください

	回答数	構成比
(1) 入学する。	16	37.2%
(2) 入学しない。	23	53.5%
無回答	4	9.3%
計	43	100.0%

問9 いま、小学生をお持ちの方、またお持ちでない場合はいっしょにと仮定して、学校法人
 森友学園の設立する小学校が中途募集を行うとした場合、お子様を新設小学校に転校
 させますか？
 当てはまるものひとつの番号に○をつけてください。

	回答数	構成比
(1) 必ず転校させる。	1	1.0%
(2) おそらく転校させる。	4	4.3%
(3) 転校させる可能性が高い。	5	5.2%
(4) 転校させる可能性がある。	22	22.9%
(5) 転校させる可能性は低い。	41	42.7%
(6) 転校させない。	9	9.4%
無回答	14	14.6%
計	96	100.0%

問10 小学生をお持ちの方は、学年をお教えてください。
 複数の小学生をお持ちの場合、当てはまるものすべての番号に○をつけてください。

	回答数	構成比
(1) 1年生	12	12.5%
(2) 2年生	9	9.4%
(3) 3年生	5	5.2%
(4) 4年生	1	1.0%
(5) 5年生	3	3.1%
(6) 6年生	0	0.0%
無回答	71	74.0%
回答者数	96	100.0%

問11 塚本幼稚園に通う園児の保護者以外の方に、新設小学校への入学を勧めますか？
 当てはまるものひとつの番号に○をつけてください。

		回答数	構成比
(1)	必ず入学を勧める。	2	2.1%
(2)	おそらく入学を勧める。	9	9.4%
(3)	入学を勧める可能性が高い。	7	7.3%
(4)	入学を勧める可能性がある。	43	44.8%
(5)	入学を勧める可能性は低い。	21	25.0%
(6)	入学を勧めない。	7	7.3%
	無回答	1	1.2%
	計	96	100.0%

問12 学校法人森友学園の設立する小学校に収める月々の授業料(教材費を含む)として、
 いくらが妥当ですか？ 当てはまるものひとつの番号に○をつけてください。

		回答数	構成比
(1)	50,000円未満	46	47.9%
(2)	50,000円以上60,000円未満	26	27.1%
(3)	60,000円以上70,000円未満	11	11.5%
(4)	70,000円以上80,000円未満	6	6.3%
(5)	80,000円以上90,000円未満	1	1.0%
(6)	90,000円以上	0	0.0%
	無回答	6	6.3%
	計	96	100.0%

小学校設立に関するアンケート調査

学校法人森友学園は、大阪府豊中市（阪急宝塚線庄内駅）に小学校の設立を計画しています。

皆様のお考えをこのアンケート調査でお聞きすることによって、設立する小学校をより需要に合ったものにしていきたいと考えております。

なお、皆様よりいただきました情報は、小学校の設立に係る統計資料としてのみ活用するものであり、それ以外の目的で用いることは一切ございません。

ご協力のほど、お願い申し上げます。

問1 教育内容の特色について、良いと思うものはどれですか。あてはまるものすべての番号に○をしてください。

1. 心の教育として「道徳」重視、礼儀正しく人間性豊かな児童
2. 小1からネイティブ教師につく
3. すべての教科の基礎となる読書指導に力を入れ、「読書タイム」を設けます

問2 小学校の設立に関心がありますか。あてはまるものひとつの番号に○をしてください。

1. 大いに関心がある
2. 関心がある
3. 多少関心がある
4. 関心がない

問3 小学校の学校説明会が実施される場合は参加したいとお考えですか。あてはまるものひとつの番号に○をしてください。

1. 是非参加したい
2. 参加を検討したい
3. 参加しない
4. 今は分からない

問4 小学校が開校した場合、入学を希望しますか。あてはまるものひとつの番号に○をしてください。

1. 入学したい
2. 入学を検討したい
3. 説明会に参加してから受験を検討したい
4. 関心はあるが、今のところ受験は考えていない
5. 受験しない

質問は以上です。ご協力ありがとうございました。

塚本幼稚園豊中市内アンケート(単純集計表)

問1 教育内容の特色について、良いと思うものはどれですか。(複数回答可)

		回答数	構成比
(1)	心の教育として「道徳」重視、礼儀正しく人間性豊かな児童	712	59.3%
(2)	小1からネイティブ教師につく	754	62.9%
(3)	すべての教科の基礎となる読書指導に力を入れ、「読書タイム」を設けます	535	44.6%
	無回答	0	0.0%
	回答者数	1200	

問2 小学校の設立に関心がありますか。(当てはまるもの一つ)

		回答数	構成比
(1)	大いに関心がある	88	7.3%
(2)	関心がある	205	17.1%
(3)	多少関心がある	587	48.9%
(4)	関心がない	316	26.3%
	無回答	4	0.3%
	計	1200	100.0%

問3 小学校の学校説明会が実施される場合は参加したいとお考えですか。(当てはまるもの一つ)

		回答数	構成比
(1)	是非参加したい	67	5.6%
(2)	参加を検討したい	238	19.8%
(3)	参加しない	403	33.6%
(4)	今は分からない	490	40.8%
	無回答	2	0.2%
	計	1200	100.0%

問4 小学校が開校した場合、入学を希望しますか。(当てはまるもの一つ)

		回答数	構成比
(1)	入学したい	29	2.4%
(2)	入学を検討したい	65	5.4%
(3)	説明会に参加してから受験を検討したい	127	10.6%
(4)	関心はあるが、今のところ受験は考えてない	554	46.2%
(5)	受験はしない	421	35.1%
	無回答	4	0.3%
	計	1200	100.0%

学校位置図

最寄り駅までの距離がわかる地図

(

(

土地所有権の移転登記簿

・ 登記簿

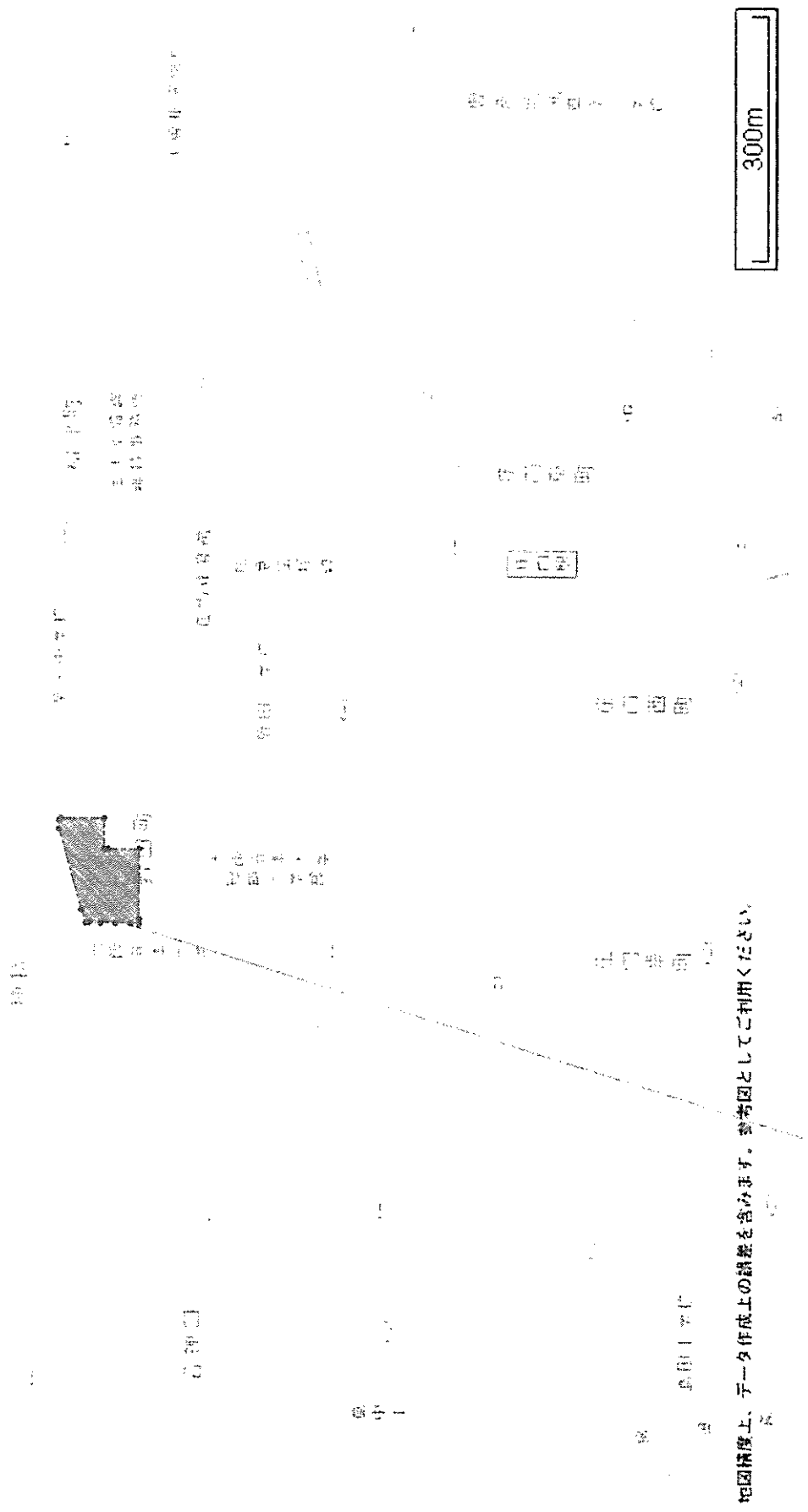

地図精度上、データ作成上の誤差を含みます。参考図としてご利用ください。

2. 施設の概要

(

(

2. 施設の概要

【瑞穂の國記念小学院(仮称)】

校地面積	自己所有	借地	合計
			8770.43 m ²
運動場面積	自己所有	借地	合計
		4950.0 m ²	4950.0 m ²
校舎	構造	S造	
	建築面積	2382.38 m ²	
	延床面積	4475.64 m ² (専用部分 m ² 共用部分 m ²)	
	普通教室	12室 814.32 m ² (専用・共用)	
	社会科室	1室 91.26 m ² (専用・共用)	
	社会科室準備室・標本室	1室 30.42 m ² (専用・共用)	
	理科室	1室 91.26 m ² (専用・共用)	
	理科室準備室・標本室	1室 30.42 m ² (専用・共用)	
	音楽室	1室 91.26 m ² (専用・共用)	
	音楽室準備室	1室 30.42 m ² (専用・共用)	
	図工室	1室 91.26 m ² (専用・共用)	
	図工室準備室	1室 30.42 m ² (専用・共用)	
	図書室・書庫	2室 155.88 m ² (専用・共用)	
	保健室及び休憩室	1室 60.84 m ² (専用・共用)	
	職員室	1室 126.09 m ² (専用・共用)	
	教員研究室	1室 60.84 m ² (専用・共用)	
	その他：視聴覚室	1室 99.45 m ² (専用・共用)	
	家庭科室	1室 91.26 m ² (専用・共用)	
	家庭科室準備室	1室 30.42 m ² (専用・共用)	
	多目的室(英語等)	1室 91.26 m ² (専用・共用)	
	多目的室(修身等)	1室 91.26 m ² (専用・共用)	
	多目的室準備室(修身等)	1室 30.42 m ² (専用・共用)	
	生徒会室・相談室	1室 30.42 m ² (専用・共用)	
	事務室	1室 20.48 m ² (専用・共用)	
	放送室	1室 9.95 m ² (専用・共用)	
	会議室	1室 60.84 m ² (専用・共用)	
	校長室	1室 30.42 m ² (専用・共用)	
	理事長室	1室 40.56 m ² (専用・共用)	
	給食準備室(前室含む)	1室 91.26 m ² (専用・共用)	
	電気機械室	1室 20.28 m ² (専用・共用)	

	更衣室	2室 35.88 m ² (専用・共用)
	資料印刷室	1室 11.97 m ² (専用・共用)
	ラウンジ	1室 121.68 m ² (専用・共用)
	会議室(3F)	1室 30.42 m ² (専用・共用)
	応接室(3F)	1室 30.42 m ² (専用・共用)
	多目的室(3F)	1室 121.68 m ² (専用・共用)
	その他(倉庫、廊下等)	1680.62 m ² (専用・共用)
体育館 (講堂含む)	構造	S造
	建築面積	864.27 m ²
	延床面積	1120.86 m ² (1F 講堂専用部分 409.50 m ² 2F 体育館専用部分 702.00 m ² 共用部分 9.36 m ²)

【飲料水の給水源の種類】

上水道利用

校地の地積測量図

敷地求積図 S=1/500

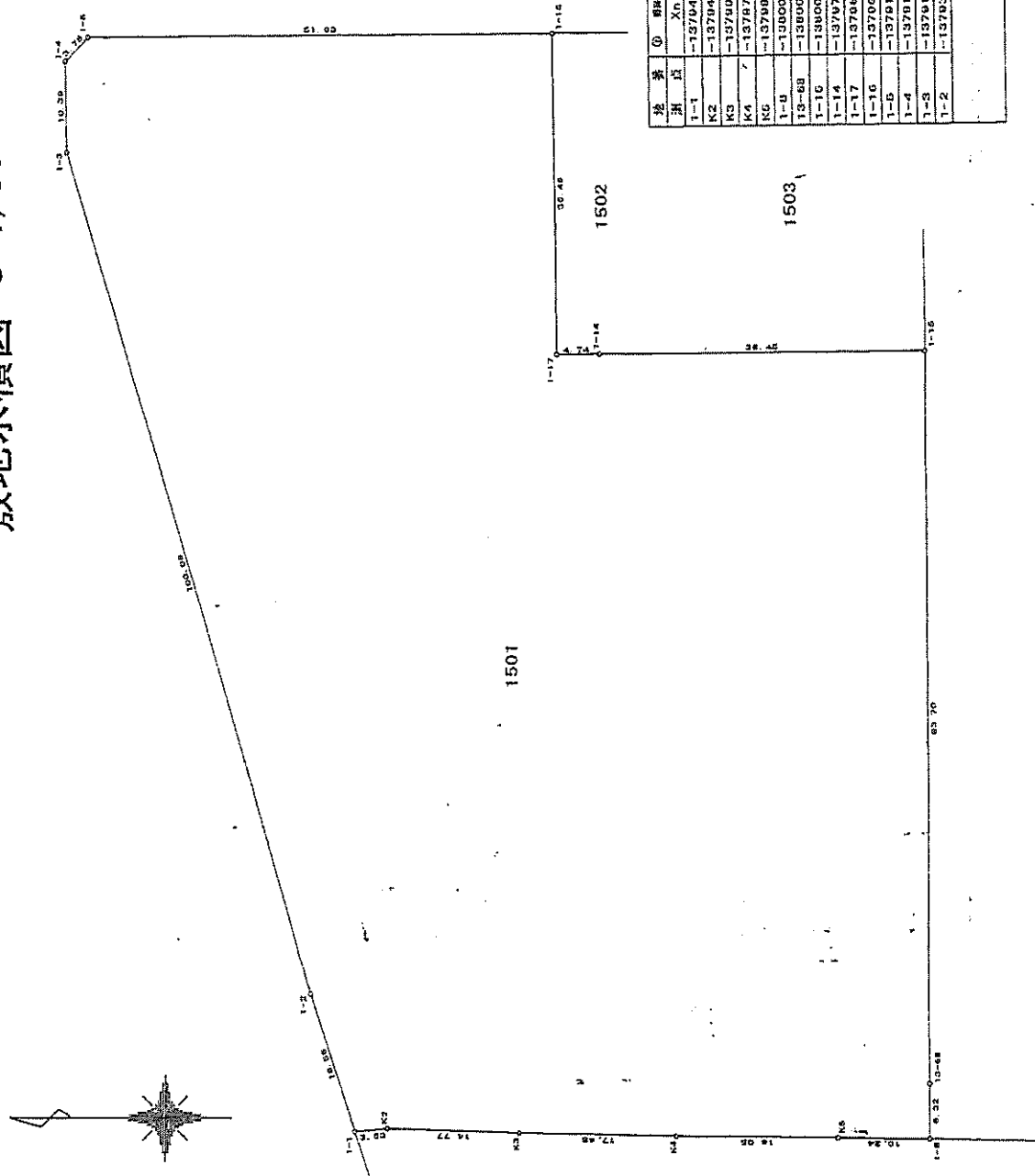

座標求積表

座標	①	座標	②	座標	③	座標	④
測点	X _n	Y _n	X _{n-1}	Y _{n-1}	X _{n+1}	Y _{n+1}	座標
1-1	-137043.668	-48477.182	410746.993826		000888.208731		5.69
K2	-137047.281	-48476.803	1682006.217600		1722564.786537		14.77
K3	-137202.046	-48477.240					17.48
K4	-137218.621	-48477.691					18.05
K5	-137097.672	-48477.002	1371694.600600		495031.842700		10.29
1-10	-136007.016	-48478.186	495031.842700		-9886.203672		6.32
1-14	-138007.802	-48471.802			-179329.631144		26.70
1-16	-138007.010	-48360.162			-1993602.060470		36.46
1-17	-137071.164	-48388.236			-233870.069200		4.74
1-1	-137043.668	-48477.182			-2615114.852362		36.48
1-16	-137066.327	-48361.786			-2639040.965740		61.03
1-5	-137314.391	-48361.803			-120797.317400		3.78
1-4	-137311.747	-48364.666			1368804.230082		10.39
1-3	-137311.770	-48364.962			1646819.472442		100.00
1-2	-137030.800	-48481.520			17640.872043		16.66
			座標		8770.43	座標	
			座標			座標	

運動場の面積を算出した資料

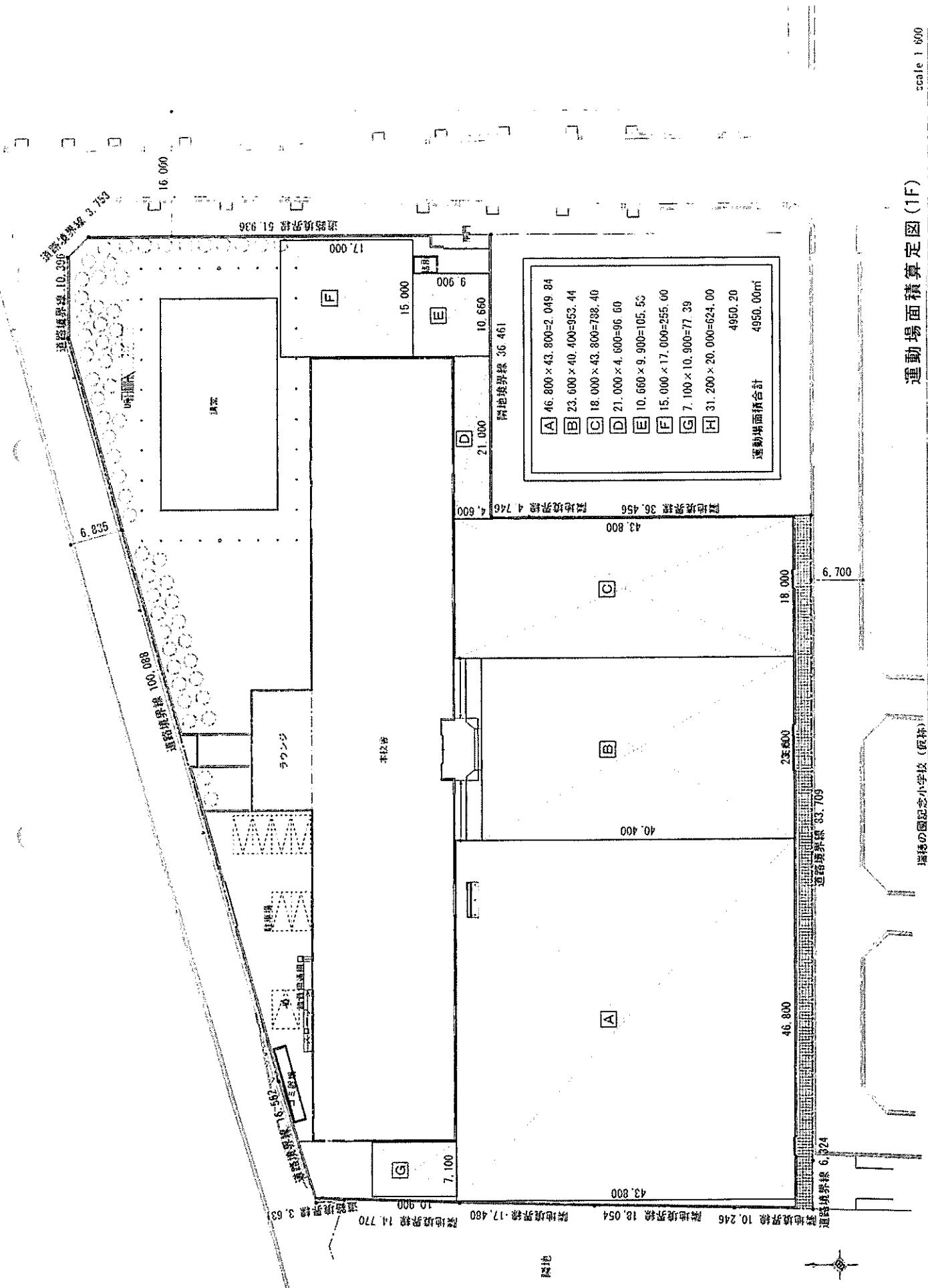

運動場面積算定図(1F)

scale 1/800

瑞穂の園記念小学校 (仮称)

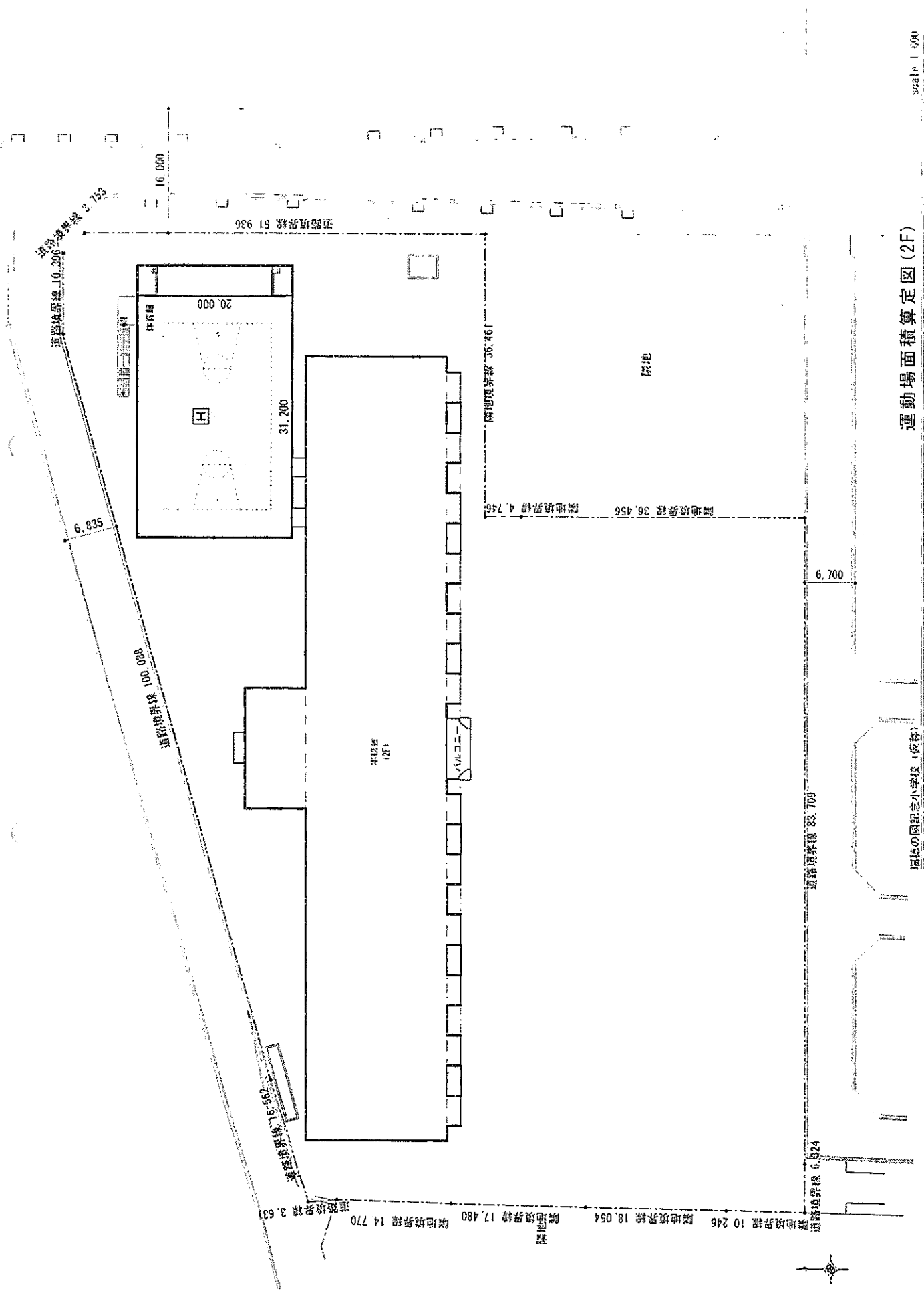

運動場面積算定図 (2F)

scale 1/500

福島の国弘志小学校 (仮称)

校舎の配置図、各階平面図、立面図

※1階平面図が校舎配置図を兼ねる。

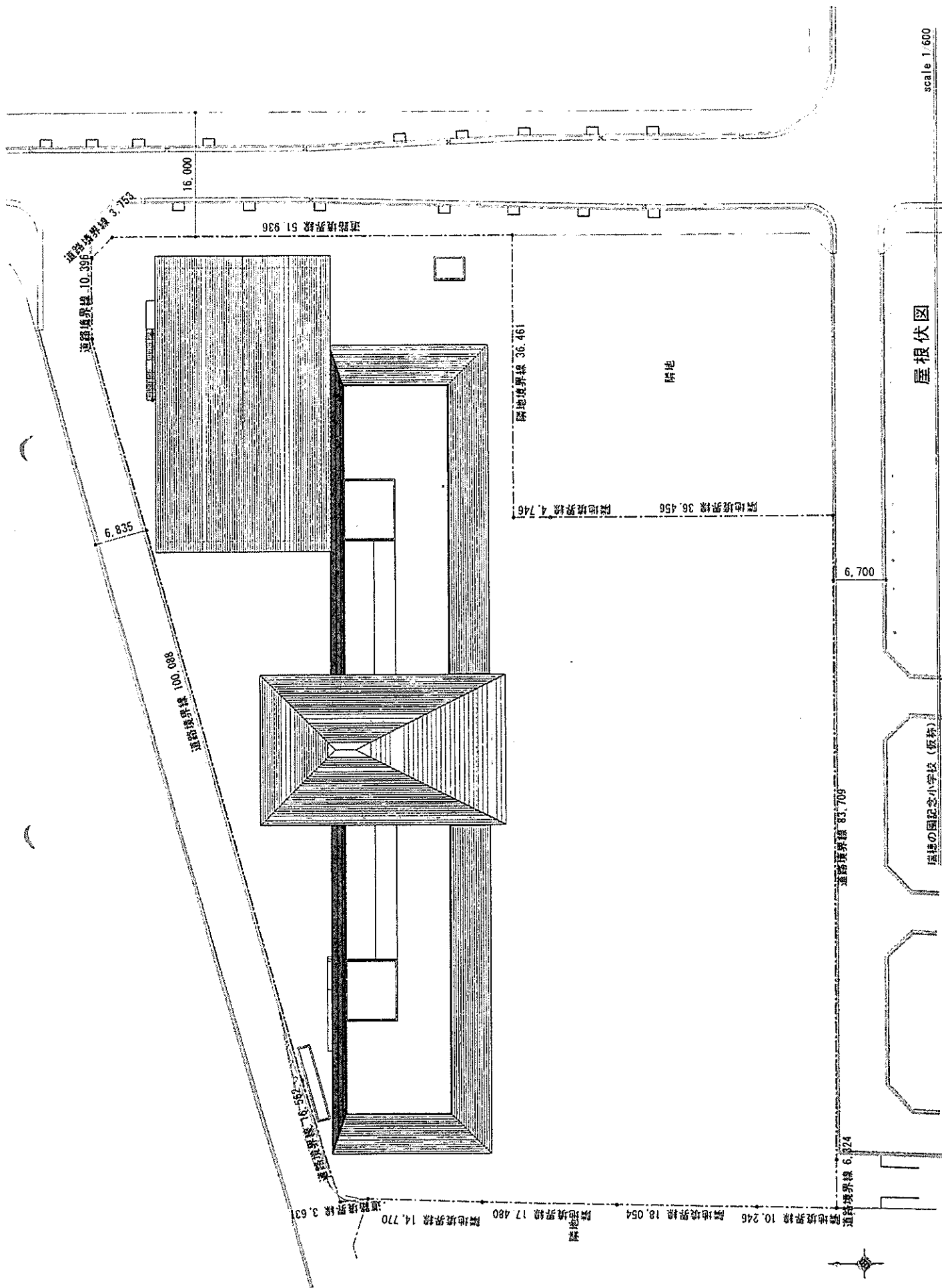

屋根伏図

scale 1:600

国記念小学校 (仮称)

立面图

瑞穂の國記念小学校（仮称）

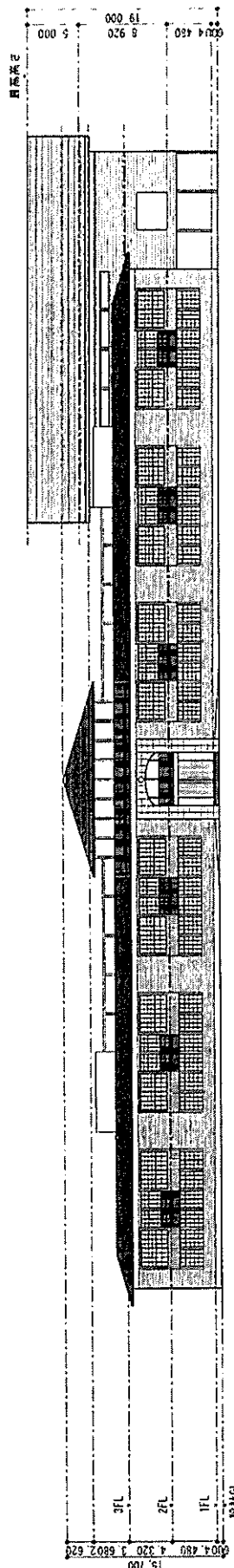

南立面图

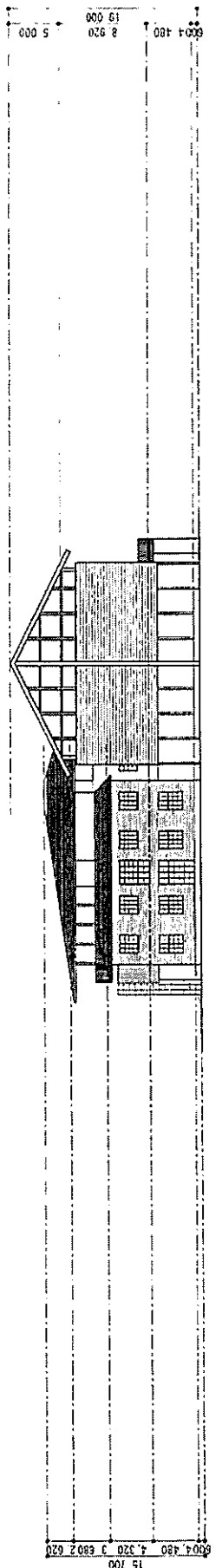

东立面图

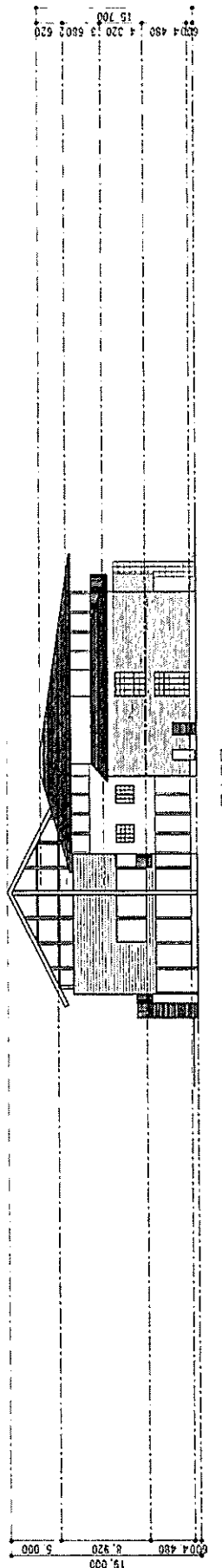

西立面图

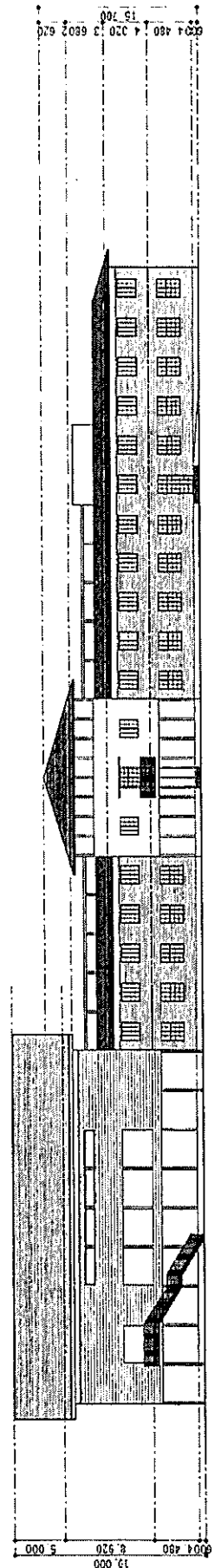

北立面图

校舎建築に係る費用の見積書

平成26年8月13日

見積書

(法人名) 森友学園 新小学校設立代表 籠池 康博殿

見積金額

¥400,000,000

(消費税込)

但し、新小学校建築事業費として。(工事費、設計料含む。)

(見積者)

所在地

名称



(種目別内訳) 名 称	摘 要	数 量	単 位	金 額	備 考
A 共通仮設工事		1	式	15,000,000	
B 建築主体工事		1	式	208,000,000	
C 電気設備工事		1	式	30,000,000	
D 機械設備工事		1	式	45,000,000	
E 昇降機設備工事		1	式	4,000,000	
F 外構工事		1	式	16,370,370	
G 諸経費		1	式	20,000,000	
H 設計監理料		1	式	32,000,000	
合計				370,370,370	
消費税	8%			29,629,630	
総合計				400,000,000	

3. 学則

瑞穂の國記念小學院(仮称)

学 則(案)

学校法人 森友学園

瑞穂の國記念小學院（仮称）学則（案）

第1章 総則

（趣旨）

第1条 この学則は、学校教育法にもとづき、瑞穂の國記念小學院（仮称）に関する必要な事項を定める。

（目的）

第2条 本校は教育基本法および学校教育法に則り、瑞穂の國記念小學院（仮称）における教育機関として、初等普通教育を行い、児童の学力と人格の形成につとめ、社会の有為な形成者を養成することを目的とする。

（名称）

第3条 本校は瑞穂の國記念小學院（仮称）という。

（位置）

第4条 本校は、豊中市野田 1501 に置く。

（収容定員）

第5条 本校の収用定員は、480名とする。

（学校評価）

第6条 校長は、本校の教育活動および学校運営の状況について自己評価を行う。

2 校長は、前項に定める自己評価の結果をふまえて学校関係者評価を行う。

3 校長は、自己評価および学校関係者評価の結果を公表する。

4 校長は、自己評価および学校関係者評価の結果を理事長に報告する。

（学校評議員）

第7条 本校に学校評議員を置く。

2 学校評議員に関する必要な事項は、学校評議員規定による。

第2章 修業年限、学年、学期及び休業日

（修業年限）

第8条 本校の就業年限は、6年とする。

(学年)

第9条 学年は、4月1日から始まり、翌年3月31日に終わる。

(学期)

第10条 学年を分けて次の2学期とする。

前期 4月1日から9月30日まで

後期 10月1日から3月31日まで

(休業日)

第11条 休業日は次の各号に掲げるとおりとする。

(1) 国民の祝日に関する法律によって休日とされる日

(2) 日曜日

(3) 土曜日のうち、校長が定める日

(4) 学園創立記念日

(5) 春季休業日 4月1日から4月5日まで

(6) 夏季休業日 7月21日から8月31日まで

(7) 冬季休業日 12月23日から翌年1月7日まで

(8) 学年末休業日 3月23日から3月31日まで

(9) 前各号に掲げるもののほか、校長が教育上特に必要と定める日

2 教育上必要がある場合には、前項にかかわらず休業日を授業日に変更して授業を行うことがある。

3 非常変災その他の事情により、校長が必要と認めた場合は、臨時に授業を行わないことがある。

第3章 教育課程および授業日数

(教育課程)

第12条 教育課程は別表1に定める。

2 教育課程は、小学校学習指導要領の基準に基づき編成する。

(授業日数)

第13条 授業日数は毎学年210日以上とする。

第4章 学習の評価・評定及び課程の修了、卒業

(学習評価・評定)

第14条 学習評価は、平素の成績と考査等を総合して学年末に行う。

2 学習の評価および評定に関する必要な事項は、別に定める。

(課程の修了)

第15条 各学年の課程の修了は、別に定めるところにより、校長が認定する。

2 各学年の課程の修了認定は学年末に行う。

(原級留置)

第 16 条 校長は、教育上必要があると認められる場合は、別に定めるところにより、原級に留め置くことがある。

(卒業認定)

第 17 条 校長は、全学年の教育課程を修了した者に対し、卒業を認定する。

2 校長は、卒業を認定した者に対し、卒業証書を授与する。

第 5 章 職員組織

(職員組織)

(第 18 条 本校に次の教職員を置く。

- (1) 校長
- (2) 副校長 ※必要であれば
- (3) 教頭
- (4) 主幹教諭
- (5) 教諭
- (6) 養護教諭
- (7) 司書教諭
- (8) 講師
- (9) 事務長
- (10) 事務職員
- (11) その他必要な教職員

2 前項に定めるもののほか次の者を置く。

- (
- (1) 学校医
 - (2) 学校歯科医
 - (3) 学校薬剤師

(校務の運営)

第 19 条 本校の運営は、瑞穂の國記念小學院（仮称）の運営規程による。

第 6 章 入学、退学、転学、休学等

(入学志願)

第 20 条 本校の第 1 学年に入学することできる者は、次の各号の一に該当する資格を有し、且つ、入学者の選抜に合格した者とする。

- (1) 市区町村長から就学通知書を受けた年齢満 6 歳以上の者
- (2) 校長が入学資格を認めた者

(入学資格)

第 21 条 入学を志願する者は、所定の期日までに、入学願書のほか別に定める書類および入学検定料を添えて校長に願出しなければならない。

2 入学検定料の納付に関する必要な事項は、別に定める。

(入学者の選抜)

第 22 条 入学志願者に対し、入学者選抜要項により入学者の選抜を行う。

2 前項の選抜による合格者は、校長が決定する。

(入学許可)

第 23 条 入学者の選抜に合格した者は、所定の期日までに入学金を納付し、別に定める書類を提出しなければならない。

2 校長は、前項の入学手続を完了した者に入学を許可する。

3 入学金の納付に関する必要な事項は、別に定める。

(保護者)

第 24 条 入学者の選抜に合格した者の親権者または後見人は、保護者として届け出たうえ、誓約書を提出しなければならない。

2 保護者は、学校の教育活動に協力しなければならない。

3 保護者は、住所や氏名などの届出内容を変更したときは、速やかに届け出なければならない。

4 保護者が死亡または失踪したとき、新たな保護者は速やかに届け出なければならない。

(編入学)

第 25 条 校長は、教育上支障がないと認められる場合は、第 2 学年以上の相当の学年に編入学を許可することができる。

2 編入学に関する必要な事項は、別に定める。

(転入学)

第 26 条 校長は、特別の事情があり、教育上支障がないと認められる場合、第 2 学年以上の相当の学年に転入学を許可することができる。

2 転入学に関する必要な事項は、別に定める。

(編転入学資格)

第 27 条 編入学または転入学できる者は、相当年齢に達し、校長が前各学年の課程を修了したと同等以上の学力がある認めたとする。

(編転入学の志願、選抜、入学手続き、保護者)

第 28 条 編入学および転入学については、第 21 条から第 24 条までを準用する。

(休学)

第 29 条 児童が疾病その他やむを得ない事情により休学しようとするときは、校長に願出しなければならない。

- 2 校長は、前項の願い出が正当であると認めた場合は、休学を許可することができる。
- 3 休学期間を超えても復学できないときは、校長は退学を命じることがある。
- 4 休学に関する必要な事項は、別に定める。

(復学)

第30条 休学中の児童が復学しようとするときは、校長に願い出て許可を受けなければならない。

(転学)

第31条 児童が他の学校に転学しようとするときは、校長に願い出て許可を受けなければならない。

(退学)

第32条 児童が疾病その他やむを得ない事情により退学しようとするときは、校長に願い出て許可を受けなければならない。

(除籍)

第33条 校長は、次の各号のいずれかに該当する者を除籍することができる。

- (1) 学費または在籍料を納めない者
 - (2) 休学期間を超えてなお復学しない者
 - (3) 休学期間終了日までに所定の手続をとらなかつた者
 - (4) 入学手続完了者で、就学意思がない者
 - (5) 死亡した者もしくは行方不明になった者
- 2 除籍に関する必要な事項は、別に定める。

第7章 学費、その他納付金

(学費及び入学検定料等)

第34条 学費とは、入学金、授業料および教育充実費をいう。

2 学費、入学検定料およびその他の納付金(以下、「学費等」という。)の額は別表2に定める。

(学費等の納付)

第35条 保護者は、児童の在学中、所定の期日までに入学金を除く学費を納付しなければならない。

- 2 保護者は、休学を許可された場合、在籍料を納付しなければならない。
- 3 特別な事情のある場合は、別に定めるところにより、学費を減免することがある。
- 4 学費等の納付に関する必要な事項は、別に定める。

(納付金の不還付)

第36条 すでに納入した学費等の納付金は、理由のいかんにかかわらず返還しない。

第8章 賞罰

(表彰)

第 37 条 校長は、学業および学校生活などにおいて他の児童の模範となる児童に対し、表彰することがある。

(懲戒)

第 38 条 児童がこの学則、その他本校の定める諸規則を守らず、その本分に反する行為のあったときは、校長は懲戒を行う。

2 懲戒は、訓告および退学とする。

3 退学は次号の一に該当する児童に対して行うものとする。

(1) 学校生活における性行が不良で、改善の見込みがないと認められる者

(2) 学業成績が不良で、卒業の見込みないと認められる者

(3) 正当な理由がなく、出席状態が不良の者

(4) 学校内外において、反社会的な行いまたは著しい人権侵害を行った者など学校の秩序を乱し、その他本校児童としての本分に反した者

4 訓告は、前項各号の一に該当し、改悛の情が明らかな者に行う。

(賠償)

第 39 条 児童が本校の施設、設備または備品を破損または紛失した場合、保護者に賠償を求めることがある。

2 保護者は前掲により賠償を求められたときは、速やかに賠償しなければならない。

第 9 章 改廃

第 40 条 この学則の改廃は、理事会において決定する。

附則 この学則は、平成 28 年 4 月 1 日からこれを施行する。

別表 1

【教育課程表】

	第1学年	第2学年	第3学年	第4学年	第5学年	第6学年
国語	352	342	304	285	220	220
社会			76	114	114	114
算数	204	245	266	228	247	247
理科			114	133	130	130
生活	130	133				
音楽	74	76	68	68	67	67
図画工作	74	76	68	68	67	67
家庭					68	65
体育	111	114	114	114	95	95
道徳	50	50	50	50	50	50
特別活動	105	105	35	35	35	35
総合的な 学習の時間			75	75	75	75
外国語活動	30	30	30	30	35	35
総授業時数	1,130	1,171	1,200	1,200	1,203	1,200

※1 コマあたりの授業時間 45分

学習指導要領に基づく授業を展開しつつ、
1・2年次は3年次の教育も実施。

- ・将棋
- ・茶道
- ・楽器演奏
- ・史学
- ・日本国論
- ・国史
- ・算盤
- ・修身
- ・礼法
- ・論語
- ・心の教育（宗教的情操）
- ・ラグビー・剣道
- ・偉人伝
- ・国家観の醸成

別表 2 (第 34 条関係)

(1) 入学検定料

(単位:円)

区分	金額
入学、編入学、転入学	20,000

(2) 学費

① 入学金

(単位:円)

区分	金額
入学、編入学、転入学	400,000

② 入学金以外の学費 (年額)

(単位:円)

名称	金額
授業料	50,000×12ヶ月 600,000
教育充実費	20,000×12ヶ月 240,000

(3) 施設費

(単位:円)

名称	金額
施設費	200,000

4. 教職員組織

4. 教職員組織

【瑞穂の國記念小學院（仮称）】

教職員	1年目		2年目		3年目		4年目		5年目		6年目	
	専任	兼任	専任	兼任	専任	兼任	専任	兼任	専任	兼任	専任	兼任
校長	1人	人	1人	人	1人	人	1人	人	1人	人	1人	人
教頭	1人	人	1人	人	1人	人	1人	人	1人	人	1人	人
教諭	6人	人	9人	人	12人	人	15人	人	18人	人	18人	人
講師	人	5人	人	5人	人	5人	人	5人	人	5人	人	5人
養護教諭	1人	人	1人	人	1人	人	1人	人	1人	人	1人	人
栄養教諭	人	人	人	人	人	人	人	人	人	人	人	人
司書教諭	1人	人	1人	人	1人	人	1人	人	1人	人	1人	人
合計	10人	5人	13人	5人	16人	5人	19人	5人	22人	5人	22人	5人
事務職員	3人	人	4人	人	4人	人	5人	人	6人	人	6人	人
その他職員	人	人	人	人	人	人	人	人	人	人	人	人
学校医	人	1人	人	1人	人	1人	人	1人	人	1人	人	1人
学校歯科医	人	1人	人	1人	人	1人	人	1人	人	1人	人	1人
学校薬剤師	人	1人	人	1人	人	1人	人	1人	人	1人	人	1人
合計	13人	8人	17人	8人	20人	8人	24人	8人	28人	8人	28人	8人
教職員の確保策	<p>低年齢児については幼稚園教諭免許と小学校教諭免許を同時に持っている教員を幼稚園から引き抜き、一般大学教育学部より確保、さらに専門講師はジャンルごとに各方面より有能優秀なる人材を確保。事務職員は一般大学より志を持った人を募集。</p> <p>※教諭には各クラス担任と複数クラスを兼務する副担任を含む</p>											

5. 学校設置に係わる資金計画

5. 学校設置に係る資金計画

(単位：千円)

学校設置に係る事業費		その財源	
土地	31,000	自己資金	239,000
建物	400,000	寄付金※2	282,000
校具・教具※1	30,000	借入金	
図書※1	9,000		
その他	51,000		
合計	521,000	合計	521,000

※1 校具・教具および図書については、完成年度までに添付リストのものを設置する。
初年度設置分はその1/2程度とする。

※2 寄付金内訳 (単位：千円)

寄付者氏名等	金額
	200,000
	70,000
一般寄付者※3	17,492
合計	287,492

※3 10/25 現在

設置者の寄付行為

現行

寄附行為

学校法人 森友学園

学校法人森友学園寄附行為

第 1 章 総 則

第 1 条 (名称)

この法人は、学校法人 森友学園と称する。

第 2 条 (事務所)

この法人は、事務所を大阪市淀川区塚本一丁目 6 番 25 号に置く。

第 2 章 目的及び事業

第 3 条 (目的)

この法人は、教育基本法及び学校教育法に従い、学校教育を行い、国家有為な人材を育成することを目的とする。

第 4 条 (設置する学校)

この法人は、前条の目的を達成するため、次に掲げる学校を設置する。
塚本幼稚園幼児教育学園

第 3 章 役員及び理事会

第 5 条 (役員)

この法人に、次の役員を置く。

- | | |
|---------|-----|
| (1) 理 事 | 6 名 |
| (2) 監 事 | 2 名 |

- 2 理事のうち 1 名を理事長とし、理事総数の過半数の議決により選任する。
理事長の職を解任するときも、同様とする。

第 6 条 (理事の選任)

理事は、次の各号に掲げる者とする。

- (1) 塚本幼稚園幼児教育学園長
- (2) 評議員のうちから評議員会において選任した者 3 人
- (3) 学識経験者のうちから理事会において選任した者 2 人

- 2 前項第1項及び第2項の理事は、園長又は評議員の職を退いたときは、理事の職を失うものとする。

第7条（監事の選任）

監事はこの法人の理事、職員（園長、教員その他の職員を含む。以下同じ。）又は評議員以外の者であつて理事会において選出した候補者のうちから、評議員会の同意を得て、理事会が選任する。

第8条（役員任期）

役員（第6条第1項第1号に掲げる理事を除く。以下この条において同じ。）の任期は、4年とする。ただし、補欠の役員任期は、前任者の残任期間とする。

- 2 役員は再任されることができる。
- 3 役員は任期満了の後でも、後任の役員が選任されるまでは、なお、職務を行う。

第9条（役員補充）

理事又は監事のうち、その定数の5分の1をこえるものが欠けたときは、1月以内に補充しなければならない。

第10条（役員解任及び退任）

役員が次の各号の一に該当するに至ったときは、理事総数の4分の3以上出席した理事会において、理事総数の4分の3以上の議決及び評議員会の議決により、これを解任することができる。

- (1) 法令の規定又はこの寄附行為に著しく違反したとき。
- (2) 心身の故障のため職務の執行に堪えないとき。
- (3) 職務上の義務に著しく違反したとき。
- (4) 役員たるにふさわしくない重大な非行があったとき。

- 2 役員は次の事由によって退任する。

- (1) 任期の満了。
- (2) 辞任。
- (3) 学校教育法第9条各号に掲げる事由に該当するに至ったとき。

第11条（理事長の職務）

理事長は、この法人を代表し、その業務を総理する。

第12条（理事長の代表権の制限）

理事長以外の理事は、この法人の業務について、この法人を代表しない。

第13条（理事長職務の代理等）

理事長に事故があるとき、又は理事長が欠けたときは、あらかじめ理事会において定めた順位に従い、理事がその職務を代理し、又はその職務を行う。

第14条（監事の職務）

監事は、次の各号に掲げる職務を行う。

- (1) この法人の業務を監査すること。
- (2) この法人の財産の状況を監査すること。
- (3) この法人の業務又は財産の状況について、毎会計年度、監査報告書を作成し、当該会計年度終了後2月以内に理事会及び評議員会に提出すること。
- (4) 第1号又は第2号の規定による監査の結果、この法人の業務又は財産に関し不正の行為又は法令若しくは寄附行為に違反する重大な事実があることを発見したときは、これを大阪府知事に報告し、又は理事会及び評議員会に報告すること。
- (5) 前号の報告をするために必要があるときは、理事長に対して評議員会の招集を請求すること。
- (6) この法人の業務又は財産の状況について、理事会に出席して意見を述べること。

第15条（理事会）

この法人に理事をもって組織する理事会を置く。

- 2 理事会は、学校法人の業務を決し、理事の職務の執行を監督する。
- 3 理事会は、理事長が招集する。
- 4 理事長は、理事総数の3分の2以上の理事から会議に付議すべき事項を示して理事会の招集を請求された場合には、その請求があった日から7日以内に、これを招集しなければならない。
- 5 理事会を招集するには、各理事に対して、会議開催の場所及び日時並びに会議に付議すべき事項を書面により通知しなければならない。
- 6 前項の通知は、会議の7日前までに発しなければならない。ただし、緊急を要する場合はこの限りでない。
- 7 理事会に議長を置き、理事長をもって充てる。
- 8 理事長が第4項の規定による招集をしない場合には、招集を請求した理事全員が連名で理事会を招集することができる。この場合における理事会の議長は、出席理事の互選によって定める。
- 9 理事会は、この寄附行為に別段の定めがある場合を除くほか、理事総数の過半数の

理事が出席しなければ、会議を開き、議決をすることができない。ただし、第12項の規定による除籍のため過半数に達しないときは、この限りではない。

- 10 前項の場合において、理事会に付議される事項につき書面をもって、あらかじめ意思を表示した者は、出席者とみなす。
- 11 理事会の議事は、法令及びこの寄附行為に別段の定めがある場合を除くほか、出席した理事の過半数で決し、可否同数のときは、議長の決するところによる。
- 12 理事会の決議について、直接の利害関係を有する理事は、その議事の議決に加わることができない。

第16条（業務の決定の委任）

法令及びこの寄附行為の規定により評議員会に付議しなければならない事項その他この法人の業務に関する重要事項以外の決定であって、あらかじめ理事会において定めたものについては、理事会において指名した理事に委任することができる。

第17条（議事録）

議長は、理事会の開催の場所及び日時並びに議決事項及びその他の事項について、議事録を作成しなければならない。

- 2 議事録には、出席した理事全員が署名押印し、常にこれを事務所に備えて置かなければならない。

第4章 評議員会及び評議員

第18条

この法人に、評議員会を置く。

- 2 評議員会は、13人の評議員をもって組織する。
- 3 評議員会は、理事会が招集する。
- 4 理事長は、評議員総数の3分の1以上の評議員から会議に付議すべき事項を示して評議員会の招集を請求された場合には、その請求があった日から20日以内に、これを招集しなければならない。
- 5 評議員会を招集するには、各評議員に対して、会議開催の場所及び日時並びに会議に付議すべき事項を、書面により通知しなければならない。
- 6 前項の通知は、会議の7日前までに発しなければならない。ただし、緊急を要する場合は、この限りでない。
- 7 評議員会に議長を置き、議長は、評議員のうちから評議員会において選任する。
- 8 評議員会は、評議員総数の過半数の出席がなければ、その議事を開き、議決することができない。

- 9 前項の場合において、評議員会に付議される事項につき書面をもって、あらかじめ意思を表示した者は、出席者とみなす。
- 10 評議員会の議事は、出席した評議員の過半数で決し、可否同数のときは、議長の決するところによる。
- 11 議長は、評議員として議決に加わることができない。

第19条（議事録）

第17条の規定は、評議員会の議事録について準用する。この場合において、同条第2項中「出席した理事全員」とあるのは、「議長及び出席した評議員のうちから互選された評議員2人以上」と読み替えるものとする。

第20条（諮問事項）

次の各号に掲げる事項については、理事長において、あらかじめ評議員会の意見を聞かなければならない。

- (1) 予算・借入金（当該会計年度内の収入をもって償還する一時の借入金を除く。）及び基本財産の処分並びに運用財産中の不動産及び積立金の処分
- (2) 事業計画
- (3) 予算外の新たな義務の負担又は権利の放棄
- (4) 寄附行為の変更
- (5) 合併
- (6) 目的たる事業の成功の不能による解散
- (7) 収益事業に関する重要事項
- (8) 寄附金品の募集に関する事項
- (9) その他この法人の業務に関する重要事項で理事会において必要と認めるもの

第21条（評議員会の意見具申等）

評議員会は、この法人の業務若しくは財産の状況又は役員の業務執行について、役員に対して意見を述べ、若しくはその諮問に答え、又は役員から報告を徴することができる。

第22条（評議員の選任）

評議員は、次の各号に掲げる者とする。

- (1) この法人の職員で理事会において推せんされた者のうちから、評議員会において選任した者 2人
- (2) この法人の設置する学校を卒業した者で年令25年以上の者のうちから、理事会において選任した者 7名

- (3) 学識経験者のうちから、理事会において選任した者 4名
- 2 前項第1号に規定する評議員は、この法人の職員の地位を退いたときは評議員の職を失うものとする。

第23条（任期）

評議員の任期は、4年とする。ただし、補欠の評議員の任期は、前任者の残任期間とする。

- 2 評議員は、再任されることができる。

第24条（評議員の解任及び退任）

評議員が次の各号の一に該当するに至ったときは、評議員総数の3分の2以上の決議により、これを解任することができる。

- (1) 心身の故障のため職務の執行に堪えないとき。
 - (2) 評議員たるにふさわしくない重大な非行があったとき。
- 2 評議員は次の事由によって退任する。
 - (1) 任期の終了。
 - (2) 辞任。

第5章 資産及び会計

第25条（資産）

この法人の資産は、財産目録記載のとおりとする。

第26条（資産の区分）

この法人の資産は、これを分けて基本財産及び運用資産とする。

- 2 基本財産は、この法人の設置する学校に必要な施設及び設備又はこれらに要する資金とし、財産目録中基本財産の部に記載する財産及び将来基本財産に編入される財産とする。
- 3 運用財産は、この法人の設置する学校の経営に必要な財産とし、財産目録中運用財産の部に記載する財産及び将来運用財産に編入される財産とする。
- 4 寄附金品については、寄附者の指定がある場合には、その指定に従って基本財産、運用財産に編入する。

第27条（基本財産の処分の制限）

基本財産は、これを処分してはならない。ただし、この法人の事業の遂行上やむを得ない理由があるときは、理事会において理事総数の3分の2以上の議決を得て、その一部に限り処分することができる。

第28条（積立金の保管）

基本財産及び運用財産中の積立金は、確実な有価証券を購入し、又は確実な信託銀行に信託し、又は確実な銀行に定期預金とし、若しくは定額郵便貯金として理事長が保管する。

第29条（経費の支弁）

この法人の設置する学校の経営に要する費用は、基本財産並びに運用財産中の不動産及び積立金から生ずる果実、授業料収入、入学金収入、検定料収入その他の運用資産をもって支弁する。

第30条（会計）

この法人の会計は、学校法人会計基準により行う。

第31条（予算及び事業計画）

この法人の予算及び事業計画は、毎会計年度開始前に、理事長が編成し、理事会において理事総数の3分の2以上の議決を得なければならない。これに変更を加えようとするときも、同様とする。

第32条（予算外の新たな義務の負担又は権利の放棄）

予算をもって定めるものを除くほか、新たに義務の負担をし、又は権利の放棄をしようとするときは、理事会において理事総数の3分の2以上の議決がなければならない。借入金（当該会計年度内の収入をもって償還する一時の借入金を除く。）についても、同様とする。

第33条（決算及び実績の報告）

この法人の決算は、毎会計年度終了後2月以内に作成し、監事の意見を求めるものとする。

2 理事長は、毎会計年度終了後2月以内に、決算及び事業の実績を評議員会に報告し、その意見を求めなければならない。

第34条（財産目録等の備付け及び閲覧）

この法人は、毎会計年度終了後2月以内に財産目録、貸借対照表、収支計算書及び事業報告書を作成しなければならない。

2 この法人は、前項の書類及び第14条3号の監査報告書を各事務所に備えて置き、この法人の設置する私立学校に在籍する者その他利害関係人から請求があった場合には、正当な理由がある場合を除いて、これを閲覧に供しなければならない。

第35条（資産の総額の変更登記）

この法人の資産総額の変更は、毎会計年度末の現在により、会計年度末終了後2月以内に登記しなければならない。

第36条（会計年度）

この法人の会計年度は、4月1日に始まり、翌年3月31日に終るものとする。

第6章 解散及び合併

第37条（解散）

この法人は、次の各号に掲げる事由によって解散する。

- (1) 理事会における理事総数の3分の2以上の議決及び評議員会の議決
- (2) この法人の目的たる事業の成功の不能となった場合で、理事会における出席した理事の3分の2以上の議決
- (3) 合併
- (4) 破産
- (5) 大阪府知事の解散命令

2 前項第1号に掲げる事由による解散にあつては大阪府知事の認可を、同項第2号に掲げる事由による解散にあつては大阪府知事の認定を受けなければならない。

第38条（残余財産の帰属者）

この法人が解散した場合（合併または破産によって解散した場合を除く。）における残余財産は、解散のときにおける理事会において理事総数の3分の2以上の議決により選定した学校法人又は教育の事業を行う公益法人に帰属させるものとする。

第39条（合併）

この法人が合併しようとするときは、理事会において理事総数の3分の2以上の議決を得て大阪府知事の認可を受けなければならない。

第7章 寄附行為の変更

第40条（寄付行為の変更）

この寄附行為を変更しようとするときは、理事会において理事総数の3分の2以上の議決を得て、大阪府知事の認可を受けなければならない。

2 私立学校法施行規則に定める届出事項については、前項の規定にかかわらず、理事会において理事総数の3分の2以上の議決を得て、大阪府知事に届け出なければならない。

第8章 補足

第41条（書類及び帳簿の備付）

この法人は、第31条第2項の書類のほか、次に掲げる書類及び帳簿を、常に各事務所に備えておかなければならない。

- （1）寄附行為
- （2）役員及び評議員の名簿及び履歴書
- （3）収入及び支出に関する帳簿及び証憑書類
- （4）その他必要な書類及び帳簿

第42条（公告の方法）

この法人の公告は、学校法人森友学園の掲示場に掲示して行う。

第43条（施行規則）

この寄附行為の施行についての細則その他この法人の設置する学校の管理及び運営に関し必要な事項は、理事会が定める。

附則

- 1 この寄附行為は、平成21年4月1日から施行する。

新規

寄附行為

学校法人 森友学園

学校法人森友学園寄附行為

第1章 総則

第1条（名称）

この法人は、学校法人 森友学園と称する。

第2条（事務所）

この法人は、事務所を大阪市淀川区塚本一丁目6番25号に置く。

第2章 目的及び事業

第3条（目的）

この法人は、教育基本法及び学校教育法に従い、学校教育を行い、国家有為な人材を育成することを目的とする。

第4条（設置する学校）

この法人は、前条の目的を達成するため、次に掲げる学校を設置する。

塚本幼稚園幼児教育学園

瑞穂の國記念小学院

第3章 役員及び理事会

第5条（役員）

この法人に、次の役員を置く。

- | | |
|--------|----|
| (1) 理事 | 6名 |
| (2) 監事 | 2名 |

- 2 理事のうち1名を理事長とし、理事総数の過半数の議決により選任する。
理事長の職を解任するときも、同様とする。

第6条（理事の選任）

理事は、次の各号に掲げる者とする。

- (1) 塚本幼稚園幼児教育学園長
- (2) 評議員のうちから評議員会において選任した者3人
- (3) 学識経験者のうちから理事会において選任した者2人

- 2 前項第 1 項及び第 2 項の理事は、園長又は評議員の職を退いたときは、理事の職を失うものとする。

第 7 条 (監事の選任)

監事はこの法人の理事、職員（園長、教員その他の職員を含む、以下同じ。）又は評議員以外の者であって理事会において選出した候補者のうちから、評議員会の同意を得て、理事会が選任する。

第 8 条 (役員任期)

役員（第 6 条第 1 項第 1 号に掲げる理事を除く。以下この条において同じ。）の任期は、4 年とする。ただし、補欠の役員任期は、前任者の残任期間とする。

- 2 役員は再任されることができる。
- 3 役員は任期満了の後でも、後任の役員が選任されるまでは、なお、職務を行う。

第 9 条 (役員補充)

理事又は監事のうち、その定数の 5 分の 1 をこえるものが欠けたときは、1 月以内に補充しなければならない。

第 10 条 (役員解任及び退任)

役員が次の各号の一に該当するに至ったときは、理事総数の 4 分の 3 以上出席した理事会において、理事総数の 4 分の 3 以上の議決及び評議員会の議決により、これを解任することができる。

- (1) 法令の規定又はこの寄附行為に著しく違反したとき。
- (2) 心身の故障のため職務の執行に堪えないとき。
- (3) 職務上の義務に著しく違反したとき。
- (4) 役員たるにふさわしくない重大な非行があったとき。

- 2 役員は次の事由によって退任する。

- (1) 任期の満了。
- (2) 辞任。
- (3) 学校教育法第 9 条各号に掲げる事由に該当するに至ったとき。

第 11 条 (理事長の職務)

理事長は、この法人を代表し、その業務を総理する。

第12条（理事長の代表権の制限）

理事長以外の理事は、この法人の業務について、この法人を代表しない。

第13条（理事長職務の代理等）

理事長に事故があるとき、又は理事長が欠けたときは、あらかじめ理事会において定めた順位に従い、理事がその職務を代理し、又はその職務を行う。

第14条（監事の職務）

監事は、次の各号に掲げる職務を行う。

- (1) この法人の業務を監査すること。
- (2) この法人の財産の状況を監査すること。
- (3) この法人の業務又は財産の状況について、毎会計年度、監査報告書を作成し、当該会計年度終了後2月以内に理事会及び評議員会に提出すること。
- (4) 第1号又は第2号の規定による監査の結果、この法人の業務又は財産に関し不正の行為又は法令若しくは寄附行為に違反する重大な事実があることを発見したときは、これを大阪府知事に報告し、又は理事会及び評議員会に報告すること。
- (5) 前号の報告をするために必要があるときは、理事長に対して評議員会の招集を請求すること。
- (6) この法人の業務又は財産の状況について、理事会に出席して意見を述べること。

第15条（理事会）

この法人に理事をもって組織する理事会を置く。

- 2 理事会は、学校法人の業務を決し、理事の職務の執行を監督する。
- 3 理事会は、理事長が招集する。
- 4 理事長は、理事総数の3分の2以上の理事から会議に付議すべき事項を示して理事会の招集を請求された場合には、その請求があった日から7日以内に、これを招集しなければならない。
- 5 理事会を招集するには、各理事に対して、会議開催の場所及び日時並びに会議に付議すべき事項を書面により通知しなければならない。
- 6 前項の通知は、会議の7日前までに発しなければならない。ただし、緊急を要する場合はこの限りでない。
- 7 理事会に議長を置き、理事長をもって充てる。
- 8 理事長が第4項の規定による招集をしない場合には、招集を請求した理事全員が連名で理事会を招集することができる。この場合における理事会の議長は、出席理事の互選によって定める。

- 9 理事会は、この寄附行為に別段の定めがある場合を除くほか、理事総数の過半数の理事が出席しなければ、会議を開き、議決をすることができない。ただし、第12項の規定による除籍のため過半数に達しないときは、この限りではない。
- 10 前項の場合において、理事会に付議される事項につき書面をもって、あらかじめ意思を表示した者は、出席者とみなす。
- 11 理事会の議事は、法令及びこの寄附行為に別段の定めがある場合を除くほか、出席した理事の過半数で決し、可否同数のときは、議長の決するところによる。
- 12 理事会の決議について、直接の利害関係を有する理事は、その議事の議決に加わることができない。

第16条（業務の決定の委任）

法令及びこの寄附行為の規定により評議員会に付議しなければならない事項その他この法人の業務に関する重要事項以外の決定であつて、あらかじめ理事会において定めたものについては、理事会において指名した理事に委任することができる。

第17条（議事録）

議長は、理事会の開催の場所及び日時並びに議決事項及びその他の事項について、議事録を作成しなければならない。

- 2 議事録には、出席した理事全員が署名押印し、常にこれを事務所に備えて置かなければならない。

第4章 評議員会及び評議員

第18条

この法人に、評議員会を置く。

- 2 評議員会は、13人の評議員をもって組織する。
- 3 評議員会は、理事会が招集する。
- 4 理事長は、評議員総数の3分の1以上の評議員から会議に付議すべき事項を示して評議員会の招集を請求された場合には、その請求があつた日から20日以内に、これを招集しなければならない。
- 5 評議員会を招集するには、各評議員に対して、会議開催の場所及び日時並びに会議に付議すべき事項を、書面により通知しなければならない。
- 6 前項の通知は、会議の7日前までに発しなければならない。ただし、緊急を要する場合は、この限りでない。
- 7 評議員会に議長を置き、議長は、評議員のうちから評議員会において選任する。
- 8 評議員会は、評議員総数の過半数の出席がなければ、その議事を開き、議決するこ

とができない。

- 9 前項の場合において、評議員会に付議される事項につき書面をもって、あらかじめ意思を表示した者は、出席者とみなす。
- 10 評議員会の議事は、出席した評議員の過半数で決し、可否同数のときは、議長の決するところによる。
- 11 議長は、評議員として議決に加わることができない。

第19条（議事録）

第17条の規定は、評議員会の議事録について準用する。この場合において、同条第2項中「出席した理事全員」とあるのは、「議長及び出席した評議員のうちから互選された評議員2人以上」と読み替えるものとする。

第20条（諮問事項）

次の各号に掲げる事項については、理事長において、あらかじめ評議員会の意見を聞かなければならない。

- (1) 予算・借入金（当該会計年度内の収入をもって償還する一時の借入金を除く。）及び基本財産の処分並びに運用財産中の不動産及び積立金の処分
- (2) 事業計画
- (3) 予算外の新たな義務の負担又は権利の放棄
- (4) 寄附行為の変更
- (5) 合併
- (6) 目的たる事業の成功の不能による解散
- (7) 収益事業に関する重要事項
- (8) 寄附金品の募集に関する事項
- (9) その他この法人の業務に関する重要事項で理事会において必要と認めるもの

第21条（評議員会の意見具申等）

評議員会は、この法人の業務若しくは財産の状況又は役員の業務執行について、役員に対して意見を述べ、若しくはその諮問に答え、又は役員から報告を徴することができる。

第22条（評議員の選任）

評議員は、次の各号に掲げる者とする。

- (1) この法人の職員で理事会において推せんされた者のうちから、評議員会において選任した者 2人
- (2) この法人の設置する学校を卒業した者で年令25年以上の者のうちから、理事

会において選任した者 7名

(3) 学識経験者のうちから、理事会において選任した者 4名

- 2 前項第1号に規定する評議員は、この法人の職員の地位を退いたときは評議員の職を失うものとする。

第23条 (任期)

評議員の任期は、4年とする。ただし、補欠の評議員の任期は、前任者の残任期間とする。

- 2 評議員は、再任されることができる。

第24条 (評議員の解任及び退任)

評議員が次の各号の一に該当するに至ったときは、評議員総数の3分の2以上の決議により、これを解任することができる。

- (1) 心身の故障のため職務の執行に堪えないとき。
- (2) 評議員たるにふさわしくない重大な非行があったとき。

- 2 評議員は次の事由によって退任する。

- (1) 任期の終了。
- (2) 辞任。

第5章 資産及び会計

第25条 (資産)

この法人の資産は、財産目録記載のとおりとする。

第26条 (資産の区分)

この法人の資産は、これを分けて基本財産及び運用資産とする。

- 2 基本財産は、この法人の設置する学校に必要な施設及び設備又はこれらに要する資金とし、財産目録中基本財産の部に記載する財産及び将来基本財産に編入される財産とする。
- 3 運用財産は、この法人の設置する学校の経営に必要な財産とし、財産目録中運用財産の部に記載する財産及び将来運用財産に編入される財産とする。
- 4 寄附金品については、寄附者の指定がある場合には、その指定に従って基本財産、運用財産に編入する。

第27条 (基本財産の処分の制限)

基本財産は、これを処分してはならない。ただし、この法人の事業の遂行上やむを得ない理由があるときは、理事会において理事総数の3分の2以上の議決を得て、その一

部に限り処分することができる。

第28条（積立金の保管）

基本財産及び運用財産中の積立金は、確実な有価証券を購入し、又は確実な信託銀行に信託し、又は確実な銀行に定期預金とし、若しくは定額郵便貯金として理事長が保管する。

第29条（経費の支弁）

この法人の設置する学校の経営に要する費用は、基本財産並びに運用財産中の不動産及び積立金から生ずる果実、授業料収入、入学金収入、検定料収入その他の運用資産をもって支弁する。

第30条（会計）

この法人の会計は、学校法人会計基準により行う。

第31条（予算及び事業計画）

この法人の予算及び事業計画は、毎会計年度開始前に、理事長が編成し、理事会において理事総数の3分の2以上の議決を得なければならない。これに変更を加えようとするときも、同様とする。

第32条（予算外の新たな義務の負担又は権利の放棄）

予算をもって定めるものを除くほか、新たに義務の負担をし、又は権利の放棄をしようとするときは、理事会において理事総数の3分の2以上の議決がなければならない。借入金（当該会計年度内の収入をもって償還する一時の借入金を除く。）についても、同様とする。

第33条（決算及び実績の報告）

この法人の決算は、毎会計年度終了後2月以内に作成し、監事の意見を求めるものとする。

2 理事長は、毎会計年度終了後2月以内に、決算及び事業の実績を評議員会に報告し、その意見を求めなければならない。

第34条（財産目録等の備付け及び閲覧）

この法人は、毎会計年度終了後2月以内に財産目録、貸借対照表、収支計算書及び事業報告書を作成しなければならない。

2 この法人は、前項の書類及び第14条3号の監査報告書を各事務所に備えて置き、この法人の設置する私立学校に在籍する者その他利害関係人から請求があった場合には、

正当な理由がある場合を除いて、これを閲覧に供しなければならない。

第35条（資産の総額の変更登記）

この法人の資産総額の変更は、毎会計年度末の現在により、会計年度末終了後2月以内に登記しなければならない。

第36条（会計年度）

この法人の会計年度は、4月1日に始まり、翌年3月31日に終るものとする。

第6章 解散及び合併

第37条（解散）

この法人は、次の各号に掲げる事由によって解散する。

- (1) 理事会における理事総数の3分の2以上の議決及び評議員会の議決
- (2) この法人の目的たる事業の成功の不能となった場合で、理事会における出席した理事の3分の2以上の議決
- (3) 合併
- (4) 破産
- (5) 大阪府知事の解散命令

2 前項第1号に掲げる事由による解散にあつては大阪府知事の認可を、同項第2号に掲げる事由による解散にあつては大阪府知事の認定を受けなければならない。

第38条（残余財産の帰属者）

この法人が解散した場合（合併または破産によって解散した場合を除く。）における残余財産は、解散のときにおける理事会において理事総数の3分の2以上の議決により選定した学校法人又は教育の事業を行う公益法人に帰属させるものとする。

第39条（合併）

この法人が合併しようとするときは、理事会において理事総数の3分の2以上の議決を得て大阪府知事の認可を受けなければならない。

第7章 寄附行為の変更

第40条（寄付行為の変更）

この寄附行為を変更しようとするときは、理事会において理事総数の3分の2以上の議決を得て、大阪府知事の認可を受けなければならない。

2 私立学校法施行規則に定める届出事項については、前項の規定にかかわらず、理事会において理事総数の3分の2以上の議決を得て、大阪府知事に届け出なければならない。

い。

第8章 補足

第41条（書類及び帳簿の備付）

この法人は、第34条第2項の書類のほか、次に掲げる書類及び帳簿を、常に各事務所に備えておかなければならない。

- (1) 寄附行為
- (2) 役員及び評議員の名簿及び履歴書
- (3) 収入及び支出に関する帳簿及び証憑書類
- (4) その他必要な書類及び帳簿

第42条（公告の方法）

この法人の公告は、学校法人森友学園の掲示場に掲示して行う。

第43条（施行規則）

この寄附行為の施行についての細則その他この法人の設置する学校の管理及び運営に関し必要な事項は、理事会が定める。

附則

- 1 この寄附行為は、平成21年4月1日から施行する。
- 2 この寄附行為は、平成27年4月1日から施行する。

新旧比較対照表

新	旧
<p>第4条（設置する学校）</p> <p>この法人は、前条の目的を達成するため、次に掲げる学校を設置する。</p> <p>塚本幼稚園幼児教育学園</p> <p><u>瑞穂の國記念小學院</u></p> <p>附則</p> <p>1 この寄附行為は、平成21年4月1日から施行する。</p> <p><u>2 この寄附行為は、平成28年4月1日から施行する。</u></p>	<p>第4条（設置する学校）</p> <p>この法人は、前条の目的を達成するため、次に掲げる学校を設置する。</p> <p>塚本幼稚園幼児教育学園</p> <p>附則</p> <p>1 この寄附行為は、平成21年4月1日から施行する。</p>

変更に係わる条文のみを記載、変更箇所に傍線を引き明示

事業計画決定時における評議員会議事録

塚本幼稚園 評議員会

【日 時】 平成 26 年 7 月 4 日 (金) AM10 : 00～
【場 所】 塚本幼稚園 職員室 出席評議員全員

理事長、あいさつをし、評議員席につく。

学園における新設小学校の開校について今までの進捗を説明し、12月私学審議会にかかる旨、報告。[redacted] 設計士より説明ののち、[redacted] 神妙な面持ちで了承した。「瑞穂の国記念小学院」9名校とするにも含め[redacted] 償い証予算を了承。小規模な学園なので、資産における負債比率を30% [redacted] ことが目安であり、銀行は貸してくれるとは言っているが、借りては嫌なので、寄附金にたよる寄付金集めに奔走していることを報告。今後、8月に開発行為が始まり、私学審議会にかかることになるのでこれからが関ヶ原であると理事長の言をうけ、「頑張ろう」と寄付金集めに各員奮励努力すると決意を新たにす。校長候補者と2・3人と面談したことを報告。

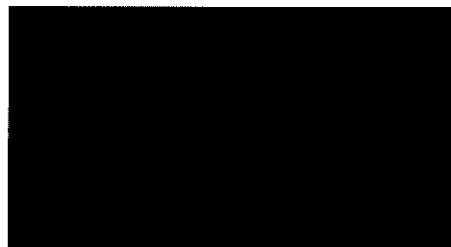
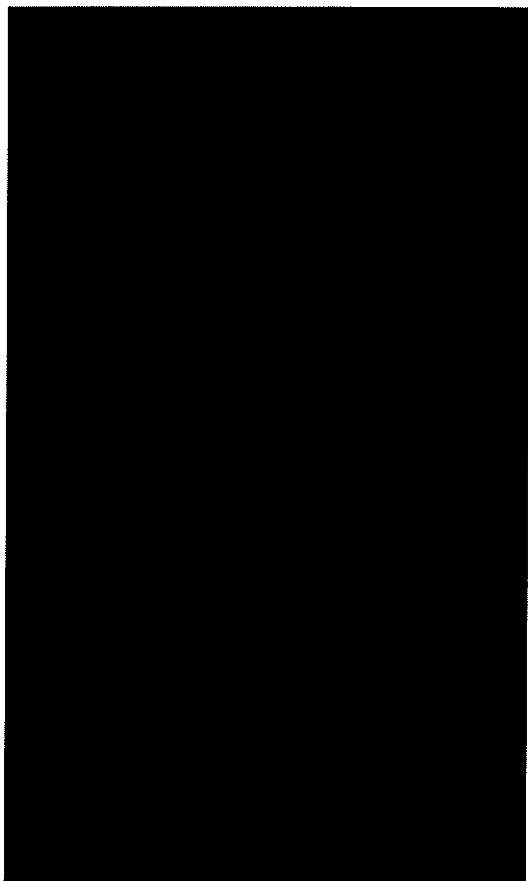

評 議 員 会 議 事 録

日 時 平成25年 9 月21日 正午0時30分
場 所 大阪市淀川区森本一丁目6番10号
学校法人 森文学園 会議室

1. 評議員総数 13名

1. 出席評議員 11名

龍池 肇博、

1. 議事の経過の要領及びその結果

定刻、専断行為第18条第7項の規定により、龍池肇博氏選ばれて議長となり議員席につき、開会を宣し、上記のとおり本日の出席評議員数を報告、本評議員会の付議議案につき決議に必要な専断行為の定める定足数を満たしていることを述べ、直ちに議事に入った。

第1号議案 小学校予定地購入参加承認の件

議長は、当法人の人間教育の一環として、更に教室の充実を図るため、かねてからの計画であった小学校設置のための予定地として、下記の土地（所有権国土交通省）が候補に挙がってきたことを報告した。ついで、土地購入の手続きに参加することの賛否を議場に諮ったところ、一同審議の結果、満場一致をもって可決承認された。但し、当初6年程度は定期借地種で、その後、学校運営が安定したところで、土地購入することも合わせて可決承認された。

記

予定地	所在	豊中市野田町1501番
	地目	宅地
	地積	3770.43㎡

第2号議案 取引金融機関の変更の件

議長は、当法人と長年取引をしてきた [] が、平成25年秋に吸収合併されることを議場に報告してきたが、吸収存続する金融機関の信用不安その他を鑑み、他の複数の金融機関と交渉を重ね、未だ確定はしないが、手堅い信頼のできる他の金融機関と取引をしたい旨を述べ、その賛否を議場に諮ったところ、一同審議の結果、満場一致をもって可決承認された。

議事録

議事録署名欄

議事は、当法人臨時評議員の各氏宛に送られ、臨時評議員の議事録署名の委任を職務に付したところ、一司議長の結果、協議一致を以て上記の者を選任した。被選任者は即時これを受持した。

記

署名人



署名人



以上をもって本評議員会の議事のすべてが終了したため、議長は閉会を宣した。時に 午前9時50分
上記決議を明確にするためにこの議事録を作り、議長及び議事録署名人次は記名押印する。

平成25年 〇 月 22 日

学 校 法 人 森 友 学 園

評議員会において

議 長

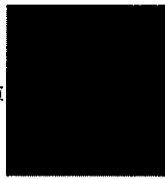

議 事 録 署 名 人



議 事 録 署 名 人



議 事 録 署 名 人



この写しは、原本と相違ないことを証明します。

平成 26 年 8 月 20 日

学校法人森友学園

理事長 龍池康博

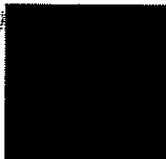

事業計画決定時における理事会議事録

塚本幼稚園 理事会

【日 時】 平成 26 年 7 月 4 日 (金) PM1:00

【場 所】 塚本幼稚園 職員室

理事全員出席。

理事長、席に着き開会を宣す。以前より諮っていた学校建設につき曲折があったことを説明。

(第 1 号議案) 小学校開設について小学校の名称を瑞穂の國記念小学校とし、平成 26 年 7 月私学審議会を無理せず、設計の細部にわたって説明し、12 月の審議会にかける旨、報告し、みな了承した。資産における負債以下とすることが point であり、建物の仕様をいかにするかを再度得た。

さらに、小学校設立申請書を 8 月に府に提出し、小学校開設に一致で邁進することを誓った。

* 設計事務所による設計変更あり。

今後、開発行為が始まり、私学審議会にかかる。す。「頑張るように」という各員発言あり。校長候補者と 2、3 人と

全員理事

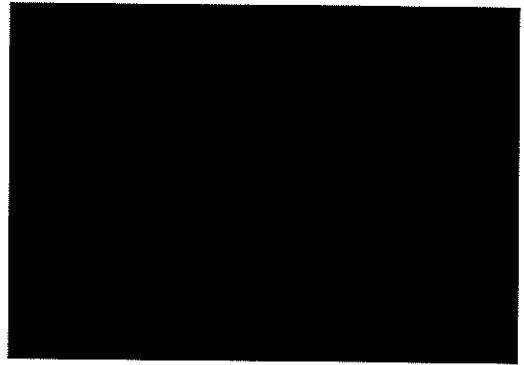
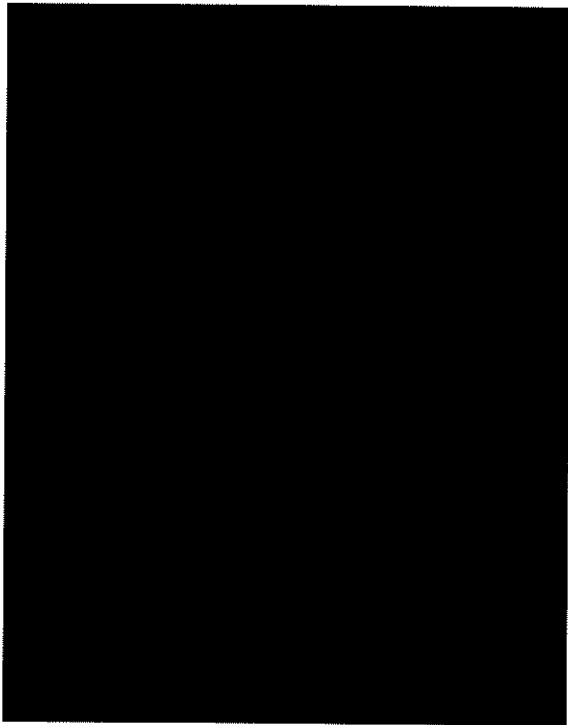

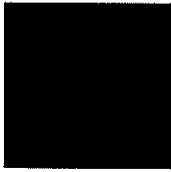

第 一 章 第 一 節

第 一 章 第 一 節

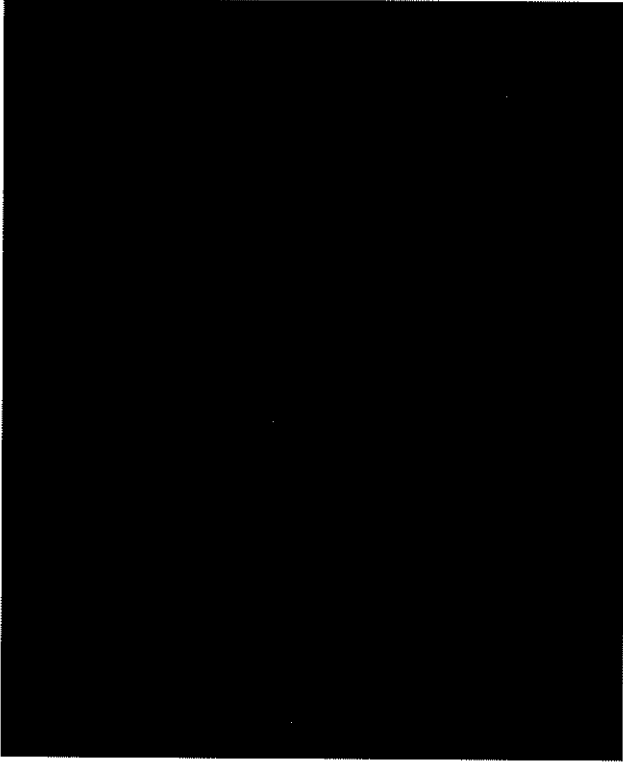

第 一 章 第 一 節

第 一 章 第 一 節

第 一 章 第 一 節

第 一 章 第 一 節

第 一 章 第 一 節

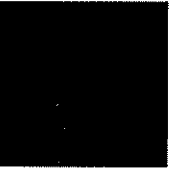

この写しは、原本と相違ないことを証明します、

平成 26 年 8 月 20 日

学校法人森友学園

理事長 龍池康博



自己資金相当分の現金預金を保有する
ことを証する書類

残高証明書

532-0025
 大阪市淀川区 塚本
 1-6-25

学校法人森友学園 御中

平成 26 年 03 月 31 日現在

科 目	口座番号	金 額	備考 (交換未呈示他店券等)
普通預金		¥25,525,497*	
定期預金		¥3,000,000*	
定期預金		¥50,000,000*	
定期預金		¥50,000,000*	
定期預金		¥60,000,000*	
定期預金		¥30,000,000*	
		以下余白	

貴名義上記勘定の残高を証明いたします。

平成 26 年 04 月 07 日

(金額訂正いたしません)

この写しは、原本と相違ないことを証明します。

平成 26 年 8 月 20 日

学校法人森友学園

理事長 籠池康博



寄付者の一覧

寄 付 申 込 書

学校法人 森友学園が設置を予定している瑞穂の國記念小學院の
設立資金に充てるために、下記のとおり寄付を行います。

平成 26 年 8 月 2 / 日

瑞穂の國記念小學院 開設準備委員会
設立代表者 籠池 康博 殿

寄付申込者

〒 
住 所

社 名

代表者名
(または個人名)

- | | |
|---------------------------|--------------------|
| 1. 寄付金の額 | 金 ¥ 200,000,000 円 |
| 2. 寄付金払込期日 | 平成 27 年 3 月 27 日 |
| 3. 指定事項 | |
| (1) 寄付先名 | 学校法人森友学園 |
| (2) その他特記事項 | 瑞穂の國記念小學院の設立資金とする。 |
| 4. 確認事項 | |
| 当寄付により、特別の利益を受けることはありません。 | |

印鑑証明書

会社法人等番号

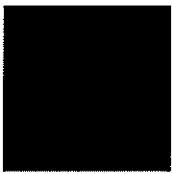
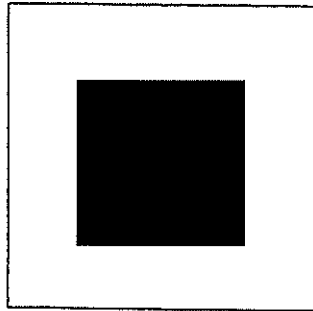

商号
本店



代表取締役



日生



これは提出されている印鑑の写しに相違ないことを証明する。

平成26年12月 2日

大阪法務局
登記官

阿野純秀



整理番号 か899024

6956361M

寄付申込書

学校法人 森友学園が設置を予定している瑞穂の園記念小学院の
設立資金に充てるために、下記のとおり寄付を行います。

平成 26 年 8 月 / 日

瑞穂の園記念小学院 開設準備委員会
設立代表者 籠池 康博 殿

寄付申込者

〒

住 所

社 名

代表者名

(または個人名)

1. 寄付金の額

金 7,000万 円

2. 寄付金払込期日

平成 27 年 3 月 27 日

3. 指定事項

(1) 寄付先名

学校法人森友学園

(2) その他特記事項

瑞穂の園記念小学院の設立資金とする。

4. 確認事項

当寄付により、特別の利益を受けることはありません。



印鑑登録証明書

登録印鑑	住所
	氏名
	生年月日
	備考
登録年月日	
平成26年 3月 6日	

本書は、印鑑票の謄本であることを証明する。

平成26年12月 3日



新潟市中央区長 高橋 建造

この写しは、原本と相違ないことを証明します。

平成 26 年 12 月 11 日

学校法人森友学園

理事長 籠池康博

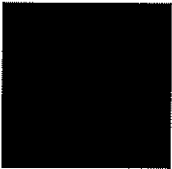
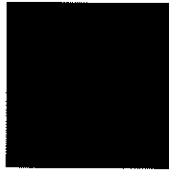

振替受入明細票

359

払通知番号 116号
 受入口座番号 [REDACTED]
 払出口座番号 [REDACTED]
 通知番号 1号
 送金種別 電信振替
 金額 20,000円
 口座徴収料金 0円

平成26年12月 1日

学校法人 森友学園 様

口座徴収料金には消費税・地方消費税を含みます。

送金人

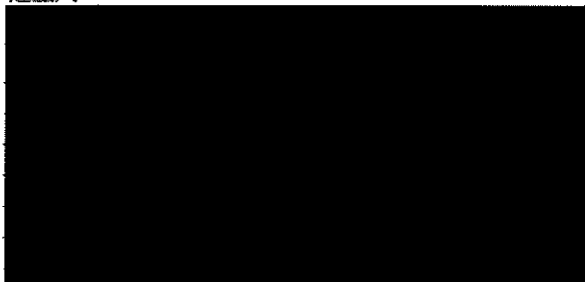

通信文

3



振替受払通知票

平成26年12月 1日

通知番号及び越高		116号	18,538,924円	
受 入 常 れ	払込金(一般)			
	払込金(新振票)			
	払込金(DT)			
	払込金(MT)			
	振替受入れ			
	公金払込み			
	自動払込み			
	その他受入金			
	電信	振替受入れ	1	20,000
	払 出 常 れ	現金払出し		
振替払出し				
簡易払				
その他払出金				
電信		現金払出し		
電信		振替払出し		
	加入者即時払			
	小切手払渡し			
料 金				
現 在 高			18,558,924	

料 金	内 訳
払込料金	円
払出料金	
振替料金	
その他料金	

小 切 手 番 号

小 切 手 支 払 保 証
円

明細番号	始番号	終番号
電信受	1	1
電信払		

2



この写しは、原本と相違ないことを証明します。

平成 26 年 12 月 11 日

学校法人森友学園

理事長 籠池

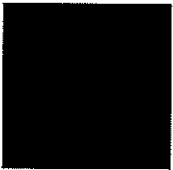
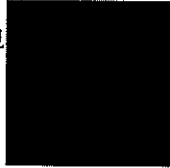

新設小学校 御寄附名簿

No.	氏名	郵便番号	住所	電話番号	日付	金額
1					26.3.3	100,000
2					26.4.3	30,000
3					26.4.7	30,000
4					26.4.8	80,000
5					26.4.9	20,000
6					26.4.9	20,000
7					26.4.9	20,000
8					26.4.9	100,000
9					26.4.9	20,000
10					26.4.9	20,000
11					26.4.9	20,000
12					26.4.10	20,000
13					26.4.10	20,000
14					26.4.10	20,000
15					26.4.10	30,000
16					26.4.10	20,000
17					26.4.10	100,000
18					26.4.10	30,000
19					26.4.10	100,000
20					26.4.10	30,000
21					26.4.10	50,000
22					26.4.11	300,000
23					26.4.11	30,000
24					26.4.11	20,000
25					26.4.11	20,000
26					26.4.11	20,000
27					26.4.11	10,000
28					26.4.11	30,000
29					26.4.11	10,000
30					26.4.11	50,000
31					26.4.11	100,000
32					26.4.14	50,000
33					26.4.14	20,000
34					26.4.14	500,000
35					26.4.14	1,000,000
36					26.4.14	30,000
37					26.4.14	50,000
38					26.4.14	10,000
39					26.4.14	20,000
40					26.4.14	100,000
41					26.4.14	100,000
42					26.4.14	30,000
43					26.4.14	20,000
44					26.4.14	50,000
45					26.4.14	100,000
46					26.4.15	50,000
47					26.4.15	500,000
48					26.4.15	20,000
49					26.4.15	100,000
50					26.4.15	20,000
小 計						4,240,000

新設小学校 御寄附名簿

No	氏 名	郵便番号	住 所	電話番号	日 付	金額
51					26.4.15	100,000
52					26.4.15	20,000
53					26.4.15	30,000
54					26.4.16	30,000
55					26.4.16	20,000
56					26.4.16	30,000
57					26.4.16	20,000
58					26.4.15	20,000
59					26.4.17	20,000
60					26.4.17	10,000
61					26.4.17	20,000
62					26.4.17	20,000
63					26.4.17	50,000
64					26.4.17	50,000
65					26.4.17	20,000
66					26.4.17	30,000
67					26.4.17	30,000
68					26.4.17	20,000
69					26.4.17	20,000
70					26.4.17	100,000
71					26.4.18	50,000
72					26.4.18	30,000
73					26.4.18	30,000
74					26.4.18	50,000
75					26.4.18	10,000
76					26.4.18	20,000
77					26.4.18	20,000
78					26.4.15	50,000
79					26.4.19	20,000
80					26.4.13	50,000
81					26.4.15	1,000,000
82					26.4.21	20,000
83					26.4.21	50,000
84					26.4.21	20,000
85					26.4.22	20,000
86					26.4.24	30,000
87					26.4.24	100,000
88					26.4.24	20,000
89					26.4.24	50,000
90					26.4.24	50,000
91					26.4.25	50,000
92					26.4.25	20,000
93					26.4.25	20,000
94					26.4.16	20,000
95					26.4.16	100,000
96					26.4.23	20,000
97					26.4.23	20,000
98					26.4.23	20,000
99					26.4.23	20,000
100					26.4.23	10,000
小 計						2,550,000

新設小学校 御寄附名簿

No	氏 名	郵便番号	住 所	電話番号	日 付	金額
101					26.4.23	20,000
102					26.4.28	30,000
103					26.4.28	50,000
104					26.4.28	20,000
105					26.4.28	100,000
106					26.4.27	20,000
107					26.4.28	20,000
108					26.4.30	30,000
109					26.4.30	30,000
110					26.4.30	20,000
111					26.4.30	100,000
112					26.4.30	100,000
113					26.4.30	20,000
114					26.4.30	50,000
115					26.4.30	20,000
116					26.4.30	20,000
117					26.4.30	20,000
118					26.4.30	20,000
119					26.4.29	20,000
120					26.4.30	100,000
121					26.5.1	20,000
122					26.5.1	20,000
123					26.5.1	20,000
124					26.5.1	20,000
125					26.5.2	20,000
126					26.5.2	30,000
127					26.5.2	20,000
128					26.5.7	20,000
129					26.5.7	30,000
130					26.5.7	20,000
131					26.5.7	20,000
132					26.5.7	20,000
133					26.5.1	1,262,000
134					26.5.8	300,000
135					26.5.8	30,000
136					26.5.8	100,000
137					26.5.8	50,000
138					26.5.9	30,000
139					26.5.9	20,000
140					26.5.9	30,000
141					26.5.9	30,000
142					26.5.21	46,500
143					26.5.21	30,000
144					26.5.12	50,000
145					26.5.12	20,000
146					26.5.12	20,000
147					26.5.12	30,000
148					26.5.12	20,000
149					26.5.13	30,000
150					26.5.13	40,000
小 計						3,208,748

新設小学校 御寄附名簿

No.	氏名	郵便番号	住所	電話番号	日付	金額
151					26.5.15	100,000
152					26.5.15	20,000
153					26.5.15	20,000
154					26.5.14	20,000
155					26.5.14	20,000
156					26.5.14	20,000
157					26.5.16	20,000
158					26.5.16	20,000
159					26.5.16	1,000,000
160					26.5.16	20,000
161					26.5.19	20,000
162					26.5.19	20,000
163					26.5.19	20,000
164					26.5.19	20,000
165					26.5.19	20,000
166					26.5.19	30,000
167					26.5.21	20,000
168					26.5.22	10,000
169					26.5.22	20,000
170					26.5.26	100,000
171					26.5.26	20,000
172					26.5.26	20,000
173					26.5.26	20,000
174					26.5.26	20,000
175					26.5.26	30,000
176					26.5.8	20,000
177					26.5.27	20,000
178					26.5.27	20,000
179					26.5.29	20,000
180					26.5.29	30,000
181					26.5.29	20,000
182					26.5.30	20,000
183					26.5.30	30,000
184					26.5.30	20,000
185					26.6.2	20,000
186					26.6.2	50,000
187					26.6.2	100,000
188					26.6.4	20,000
189					26.6.5	20,000
190					26.6.6	20,000
191					26.6.6	30,000
192					26.6.6	20,000
193					26.6.9	50,000
194					26.6.9	30,000
195					26.6.9	50,000
196					26.6.9	30,000
197					26.6.10	10,000
198					26.6.10	40,000
199					26.6.11	20,000
200					26.6.12	20,000
				小計		2,380,000

新設小学校 御寄附名簿

No.	氏 名	郵便番号	住 所	電 話 番 号	日 付	金 額
201					H. 26.6. 12	20,000
202					H. 26.6. 12	300,000
203					H. 26.6. 12	20,000
204					H. 26.6. 13	30,000
205					H. 26.6. 16	20,000
206					H. 26.6. 16	20,000
207					H. 26.6. 16	300,000
208					H. 26.6. 18	20,000
209					H. 26.6. 18	20,000
210					H. 26.6. 19	200,000
211					H. 26.6. 20	20,000
212					H. 26.6. 20	20,000
213					H. 26.6. 24	20,000
214					H. 26.6. 27	20,000
215					H. 26.6. 27	30,000
216					H. 26.6. 27	20,000
217					H. 26.6. 28	20,000
218					H. 26.6. 30	20,000
219					H. 26.7. 1	100,000
220					H. 26.7. 3	30,000
221					H. 26.7. 3	20,000
222					H. 26.7. 2	100,000
223					H. 26.7. 2	20,000
224					H. 26.7. 2	10,000
225					H. 26.7. 2	20,000
226					H. 26.7. 1	20,000
227					H. 26.7. 4	20,000
228					H. 26.7. 8	20,000
229					H. 26.7. 8	20,000
230					H. 26.7. 9	20,000
231					H. 26.7. 10	50,000
232					H. 26.7. 11	20,000
233					H. 26.7. 14	50,000
234					H. 26.7. 14	20,000
235					H. 26.7. 14	20,000
236					H. 26.7. 14	20,000
237					H. 26.7. 17	50,000
238					H. 26.7. 22	10,000
239					H. 26.7. 23	30,000
240					H. 26.7. 25	30,000
241					H. 26.7. 25	20,000
242					H. 26.7. 25	20,000
243					H. 26.7. 25	20,000
244					H. 26.7. 28	50,000
245					H. 26.7. 28	20,000
246					H. 26.7. 28	20,000
247					H. 26.7. 29	20,000
248					H. 26.7. 29	20,000
249					H. 26.7. 30	20,000
250					H. 26.7. 30	50,000
小 計						2,080,000

No	氏 名	郵便番号	住 所	電話番号	日 付	金 額
251					26.7.30	50,000
252					26.7.30	20,000
253					26.7.30	20,000
254					26.7.31	20,000
255					26.7.31	20,000
256					26.7.31	20,000
257					26.7.31	20,000
258					26.7.31	20,000
259					26.7.31	20,000
260					26.7.31	20,000
261					26.7.31	20,000
262					26.7.31	20,000
263					26.7.31	20,000
264					26.7.31	30,000
265					26.8.1	20,000
266					26.8.1	100,000
267					26.8.4	100,000
268					26.8.6	20,000
269					26.8.6	20,000
270					26.8.6	20,000
271					26.8.7	20,000
272					26.8.7	50,000
273					26.8.8	30,000
274					26.8.11	20,000
275					26.8.14	20,000
276					26.8.15	20,000
277					26.8.15	20,000
278					26.8.15	20,000
279					26.8.15	20,000
280					26.8.16	20,000
281					26.8.16	20,000
282					26.8.16	20,000
283					26.8.16	20,000
284					26.8.16	20,000
285					26.8.18	20,000
286					26.8.18	50,000
287					26.8.18	30,000
288					26.8.18	20,000
289					26.8.19	20,000
290					26.8.19	20,000
291					26.8.20	10,000
292					26.8.21	20,000
293					26.8.25	20,000
294					26.8.25	20,000
295					26.8.25	20,000
296					26.8.26	30,000
297					26.8.26	30,000
298					26.8.26	30,000
299					26.8.28	20,000
300					26.8.28	50,000
				小 計		1,330,000

新設小学校 御寄附名簿

No	氏 名	郵便番号	住 所	電話番号	日 付	金 額
301					26.8.30	20,000
302					26.9.1	100,000
303					26.9.5	30,000
304					26.9.5	20,000
305					26.9.6	30,000
306					26.9.6	20,000
307					26.9.8	10,000
308					26.9.9	20,000
309					26.9.9	50,000
310					26.9.10	20,000
311					26.9.11	30,000
312					26.9.11	10,000
313					26.9.11	20,000
314					26.9.11	10,000
315					26.9.12	100,000
316					26.9.12	20,000
317					26.9.16	100,000
318					26.9.16	50,000
319					26.9.16	20,000
320					26.9.22	50,000
321					26.9.22	50,000
322					26.9.22	30,000
323					26.9.25	10,000
324					26.9.25	50,000
325					26.10.2	50,000
326					26.10.10	20,000
327					26.10.13	20,000
328					26.10.13	50,000
329					26.10.13	30,000
330					26.10.13	5,000
331					26.10.13	100,000
332					26.10.13	5,000
333					26.10.13	5,000
334					26.10.13	5,000
335					26.10.13	5,000
336					26.10.13	10,000
337					26.10.13	5,000
338					26.10.13	5,000
339					26.10.13	10,000
340					26.10.14	40,000
341					26.10.14	50,000
342					26.10.14	50,000
343					26.10.16	30,000
344					26.10.16	20,000
345					26.10.17	20,000
346					26.10.17	20,000
347					26.10.17	20,000
348					26.10.23	20,000
349					26.10.24	50,000
350					26.10.24	5,000
					小 計	1,520,000

合 計	17,408,748	寄附金額合計
内 口座徴収料金	52,690	
伝票再発行手数料	1,542	
No.1~No.2の間の未記載分	138,300	※No.1からNo.2の間の期間に¥138,300の寄附がありましたが、1ヶ月単位の伝票で処理をした為、個人の記事をしておりません。
現在残高	17,492,816	

収支計画・返済計画概要

森友学園 新規学校設立案件 収支計画・借入返済計画概要(初年度1,2年生を募集 小学校2クラス)

生徒数 100%

収支計画	(千円)											
	平成26年度 △2期目	平成27年度 △1期目	平成28年度 1期目	平成29年度 2期目	平成30年度 3期目	平成31年度 4期目	平成32年度 5期目	平成33年度 6期目	平成34年度 7期目	平成35年度 8期目	平成36年度 9期目	平成37年度 10期目
納付金収入												
検定料収入		3,400	1,700	1,700	1,700	1,700	1,700	1,700	1,700	1,700	1,700	1,700
入学金収入		52,000	32,000	32,000	32,000	32,000	32,000	32,000	32,000	32,000	32,000	32,000
施設費収入		26,000	16,000	16,000	16,000	16,000	16,000	16,000	16,000	16,000	16,000	16,000
学費収入		78,000	126,000	174,000	222,000	270,000	288,000	288,000	288,000	288,000	288,000	288,000
教育充実費収入		31,200	50,400	69,600	88,800	108,000	115,200	115,200	115,200	115,200	115,200	115,200
補助金収入		16,800	33,600	50,400	67,200	84,000	100,800	100,800	100,800	100,800	100,800	100,800
その他収入(給食代等)		15,000	25,200	34,800	44,400	54,000	54,000	57,600	57,600	57,600	57,600	57,600
収入合計A	0	223,000	284,900	378,500	472,100	565,700	611,300	611,300	611,300	611,300	611,300	611,300
教員人件費		55,000	72,900	91,555	110,896	130,974	133,594	133,594	133,594	133,594	133,594	133,594
臨時教員代		10,500	14,280	18,571	22,731	23,186	23,186	23,186	23,186	23,186	23,186	23,186
職員人件費		10,000	10,000	10,000	10,000	10,000	10,000	10,000	10,000	10,000	10,000	10,000
臨時研究経費支出		24,000	28,800	34,560	41,472	49,766	49,766	49,766	49,766	49,766	49,766	49,766
管理経費支出		36,000	23,000	23,000	23,000	23,000	23,000	23,000	23,000	23,000	23,000	23,000
※1管理経費(借地利)	8,000	23,000	23,000	23,000	23,000	23,000	23,000	23,000	23,000	23,000	23,000	23,000
その他支出(給食代等)		15,600	25,200	34,800	44,400	54,000	54,000	57,600	57,600	57,600	57,600	57,600
償還債利息		20,000	20,000	20,000	20,000	20,000	20,000	20,000	20,000	20,000	20,000	20,000
支払利息												
経費合計B	8,000	59,000	182,100	223,010	263,041	309,811	366,912	343,912	343,912	343,912	343,912	343,912
営業収支(A-B)	△ 8,000	△ 59,000	40,900	61,890	115,459	182,289	205,482	244,388	267,388	267,388	267,388	267,388

※2土地購入費:750,000

3月完成
1・2年生開校

借入返済計画												
	平成26年度 △2期目	平成27年度 △1期目	平成28年度 1期目	平成29年度 2期目	平成30年度 3期目	平成31年度 4期目	平成32年度 5期目	平成33年度 6期目	平成34年度 7期目	平成35年度 8期目	平成36年度 9期目	平成37年度 10期目
自己資金・前期繰越資金	239,000	548,000	29,000	80,900	192,790	358,249	570,538	826,000	1,120,387	687,775	1,005,163	1,322,551
事業収支	△ 8,000	△ 59,000	40,900	61,890	115,459	182,289	205,482	244,388	267,388	267,388	267,388	267,388
事業収支(幼稚園)	30,000	30,000	30,000	30,000	30,000	30,000	30,000	30,000	30,000	30,000	30,000	30,000
(償還債利息)		20,000	20,000	20,000	20,000	20,000	20,000	20,000	20,000	20,000	20,000	20,000
建設費・土地購入		△ 400,000							△ 750,000			
設備購入・教育機器等		△ 90,000										
新設時寄付金収入	287,000											
借入金												
次年度繰越額	548,000	29,000	80,900	192,790	358,249	570,538	826,000	1,120,387	687,775	1,005,163	1,322,551	1,639,938

設定条件

- 1 学年2クラス
- 1クラス40人
- 初年度は1,2年生募集
※開設年度2年生のみ1クラス25人
- 入学検定料20,000円
- 入学金400,000円(初年度のみ)
- 施設費200,000円(初年度のみ)
- 授業料月額50,000円
- 教育充実費月額20,000円
- 補助金収入生徒1人年額210,000円
- その他収入(給食代等)は収支ゼロ
- 教員給与年額550万円
5期目まで毎年3名増員する。給与は毎年2%アップ
- 職員給与年額350万円
5期目まで生徒数に併せて増員する。2%アップ
- 臨時教員給与年額200万円
- 教育研究経費・管理経費
月額200万円まで5期目まで毎年20%増加
- 地代は年額2300万円

※1 借地利は確定額ではない。(見積もり合わせ後に確定)
※2 土地購入費は確定額ではない。(見積もり合わせ後に確定)

初年度 1.2年生を募集 130名	平成28年度
小学校2クラス	第1期目

予定生徒数	1クラス予定生徒数		予定クラス数		予定生徒数	
	小学1年	40	×	2	=	80
小学2年	25	×	2	=	50	
小学3年		×		=	0	
小学4年		×		=	0	
小学5年		×		=	0	
小学6年		×		=	0	
小学校計	-		4	=	130	

検定料収入	検定料	予定受験者数		
	20,000	×	170	= 3,400,000
入学金収入	入学金	入学者数		
	400,000	×	130	= 52,000,000
施設費収入	施設費	入学者数		
	200,000	×	130	= 26,000,000
学費収入	月学費	生徒数	月数	
	50,000	×	130	×
			12	= 78,000,000
教育充実費	月学費	生徒数	月数	
	20,000	×	130	×
			12	= 31,200,000
納付金収入合計				190,600,000
補助金収入	1人当たり単価	生徒数		
	210,000	×	80	= 16,800,000
その他収入	月費用	生徒数	月数	
	10,000	×	130	×
			12	= 15,600,000
収入合計				223,000,000

教員人件費	年間人件費	教員数		
	5,500,000	×	10	= 55,000,000
職員人件費	年間人件費	職員数		
	3,500,000	×	3	= 10,500,000
臨時教員人件費	年間人件費	臨時教員数		
	2,000,000	×	5	= 10,000,000
教育研究経費支出	月支出	月数		
	2,000,000	×	12	= 24,000,000
管理経費支出	月支出	月数		
	2,000,000	×	12	= 24,000,000
管理経費(借地料)	月支出	月数		
	2,000,000	×	12	= 23,000,000
その他支出	月費用	生徒数	月数	
	10,000	×	130	×
			12	= 15,600,000
減価償却費				20,000,000
支払利息				
支出合計				182,100,000
事業収支				40,900,000

2年度 1年生を募集 80名	平成29年度
小学校2クラス	第2期目

	1クラス予定生徒数	×	予定クラス数	=	予定生徒数
予定生徒数	小学1年	40	×	2	= 80
	小学2年	40	×	2	= 80
	小学3年	25	×	2	= 50
	小学4年		×		= 0
	小学5年		×		= 0
	小学6年		×		= 0
	小学校計	-		6	= 210

検定料収入	検定料	×	予定受験者数	=	
	20,000	×	85	=	1,700,000
入学金収入	入学金	×	入学者数	=	
	400,000	×	80	=	32,000,000
施設費収入	施設費	×	入学者数	=	
	200,000	×	80	=	16,000,000
学費収入	月学費	×	生徒数	×	月数
	50,000	×	210	×	12 = 126,000,000
教育充実費	月学費	×	生徒数	×	月数
	20,000	×	210	×	12 = 50,400,000
納付金収入合計					226,100,000
補助金収入	1人当たり単価	×	生徒数	=	
	210,000	×	160	=	33,600,000
その他収入	月費用	×	生徒数	×	月数
	10,000	×	210	×	12 = 25,200,000
収入合計					284,900,000

教員人件費	年間人件費	×	教員数	=	
	5,610,000	×	13	=	72,930,000
職員人件費	年間人件費	×	職員数	=	
	3,570,000	×	4	=	14,280,000
臨時教員人件費	年間人件費	×	臨時教員数	=	
	2,000,000	×	5	=	10,000,000
教育研究経費支出	月支出	×	月数	=	
	2,400,000	×	12	=	28,800,000
管理経費支出	月支出	×	月数	=	
	2,400,000	×	12	=	28,800,000
管理経費(借地料)	月支出	×	月数	=	
	2,000,000	×	12	=	23,000,000
その他支出	月費用	×	生徒数	×	月数
	10,000	×	210	×	12 = 25,200,000
減価償却費					20,000,000
支払利息					
支出合計					223,010,000
事業収支					61,890,000

3年度 1年生を募集 80名	平成30年度
小学校2クラス	第3期目

予定生徒数	1クラス予定生徒数		予定クラス数		予定生徒数	
	小学1年	40	×	2	=	80
小学2年	40	×	2	=	80	
小学3年	40	×	2	=	80	
小学4年	25	×	2	=	50	
小学5年		×		=	0	
小学6年		×		=	0	
小学校計	-		8	=	290	

検定料収入	検定料	予定受験者数		
	20,000	×	85	= 1,700,000
入学金収入	入学金	入学者数		
	400,000	×	80	= 32,000,000
施設費収入	施設費	入学者数		
	200,000	×	80	= 16,000,000
学費収入	月学費	生徒数	月数	
	50,000	×	290	×
			12	= 174,000,000
教育充実費	月学費	生徒数	月数	
	20,000	×	290	×
			12	= 69,600,000
納付金収入合計				293,300,000
補助金収入	1人当たり単価	生徒数		
	210,000	×	240	= 50,400,000
その他収入	月費用	生徒数	月数	
	10,000	×	290	×
			12	= 34,800,000
収入合計				378,500,000

教員人件費	年間人件費	教員数		
	5,722,200	×	16	= 91,555,200
職員人件費	年間人件費	職員数		
	3,641,400	×	4	= 14,565,600
臨時教員人件費	年間人件費	臨時教員数		
	2,000,000	×	5	= 10,000,000
教育研究経費支出	月支出	月数		
	2,880,000	×	12	= 34,560,000
管理経費支出	月支出	月数		
	2,880,000	×	12	= 34,560,000
管理経費(借地料)	月支出	月数		
	2,000,000	×	12	= 23,000,000
その他支出	月費用	生徒数	月数	
	10,000	×	290	×
			12	= 34,800,000
減価償却費				20,000,000
支払利息				
支出合計				263,040,800
事業収支				115,459,200

4年度 1年生を募集 80名	平成31年度
小学校2クラス	第4期目

	1クラス予定生徒数	×	予定クラス数	=	予定生徒数
予定生徒数	小学1年	40	×	2	= 80
	小学2年	40	×	2	= 80
	小学3年	40	×	2	= 80
	小学4年	40	×	2	= 80
	小学5年	25	×	2	= 50
	小学6年		×		= 0
小学校計	-		10	=	370

検定料収入	検定料	×	予定受験者数	=	
	20,000	×	85	=	1,700,000
入学金収入	入学金	×	入学者数	=	
	400,000	×	80	=	32,000,000
施設費収入	施設費	×	入学者数	=	
	200,000	×	80	=	16,000,000
学費収入	月学費	×	生徒数	×	月数
	50,000	×	370	×	12 = 222,000,000
教育充実費	月学費	×	生徒数	×	月数
	20,000	×	370	×	12 = 88,800,000
納付金収入合計					360,500,000
補助金収入	1人当たり単価	×	生徒数	=	
	210,000	×	320	=	67,200,000
その他収入	月費用	×	生徒数	×	月数
	10,000	×	370	×	12 = 44,400,000
収入合計					472,100,000

教員人件費	年間人件費	×	教員数	=	
	5,836,644	×	19	=	110,896,236
職員人件費	年間人件費	×	職員数	=	
	3,714,228	×	5	=	18,571,140
臨時教員人件費	年間人件費	×	臨時教員数	=	
	2,000,000	×	5	=	10,000,000
教育研究経費支出	月支出	×	月数	=	
	3,456,000	×	12	=	41,472,000
管理経費支出	月支出	×	月数	=	
	3,456,000	×	12	=	41,472,000
管理経費(借地料)	月支出	×	月数	=	
	2,000,000	×	12	=	23,000,000
その他支出	月費用	×	生徒数	×	月数
	10,000	×	370	×	12 = 44,400,000
減価償却費					20,000,000
支払利息					
支出合計					309,811,376
事業収支					162,288,624

5年度 1年生を募集 80名	平成32年度
小学校2クラス	第5期目

	1クラス予定生徒数	×	予定クラス数	=	予定生徒数
小学1年	40	×	2	=	80
小学2年	40	×	2	=	80
小学3年	40	×	2	=	80
小学4年	40	×	2	=	80
小学5年	40	×	2	=	80
小学6年	25	×	2	=	50
小学校計	-		12	=	450

検定料収入	検定料	×	予定受験者数	=			
	20,000	×	85	=	1,700,000		
入学金収入	入学金	×	入学者数	入学者数	=		
	400,000	×	80	150	=	32,000,000	
施設費収入	施設費	×	入学者数	入学者数	=		
	200,000	×	80	150	=	16,000,000	
学費収入	月学費	×	生徒数	月数	=		
	50,000	×	450	×	12	=	270,000,000
教育充実費	月学費	×	生徒数	月数	=		
	20,000	×	450	×	12	=	108,000,000
納付金収入合計					427,700,000		
補助金収入	1人当たり単価	×	生徒数	=			
	210,000	×	400	=	84,000,000		
その他収入	月費用	×	生徒数	月数	=		
	10,000	×	450	×	12	=	54,000,000
収入合計					565,700,000		

教員人件費	年間人件費	×	教員数	=			
	5,953,376	×	22	=	130,974,272		
職員人件費	年間人件費	×	職員数	=			
	3,788,512	×	6	=	22,731,072		
臨時教員人件費	年間人件費	×	臨時教員数	=			
	2,000,000	×	5	=	10,000,000		
教育研究経費支出	月支出	×	月数	=			
	4,147,200	×	12	=	49,766,400		
管理経費支出	月支出	×	月数	=			
	4,147,200	×	12	=	49,766,400		
管理経費(借地料)	月支出	×	月数	=			
	2,000,000	×	12	=	23,000,000		
その他支出	月費用	×	生徒数	月数	=		
	10,000	×	450	×	12	=	54,000,000
減価償却費					20,000,000		
支払利息							
支出合計					360,238,144		
事業収支					205,461,856		

6年度 1年生を募集 80名	平成33年度
小学校2クラス	第6期目

	1クラス予定生徒数		予定クラス数		=	予定生徒数
予定生徒数	小学1年	40	×	2	=	80
	小学2年	40	×	2	=	80
	小学3年	40	×	2	=	80
	小学4年	40	×	2	=	80
	小学5年	40	×	2	=	80
	小学6年	40	×	2	=	80
	小学校計	-			12	=

検定料収入	検定料	×	予定受験者数	=	
	20,000		85		1,700,000
入学金収入	入学金	×	入学者数	=	
	400,000		80		32,000,000
施設費収入	施設費	×	入学者数	=	
	200,000		80		16,000,000
学費収入	月学費	×	生徒数	×	月数
	50,000		480		12
				=	288,000,000
教育充実費	月学費	×	生徒数	×	月数
	20,000		480		12
				=	115,200,000
納付金収入合計					452,900,000
補助金収入	1人当たり単価	×	生徒数	=	
	210,000		480		100,800,000
その他収入	月費用	×	生徒数	×	月数
	10,000		480		12
				=	57,600,000
収入合計					611,300,000

教員人件費	年間人件費	×	教員数	=	
	6,072,443		22		133,593,746
職員人件費	年間人件費	×	職員数	=	
	3,864,282		6		23,185,692
臨時教員人件費	年間人件費	×	臨時教員数	=	
	2,000,000		5		10,000,000
教育研究経費支出	月支出	×	月数	=	
	4,147,200		12		49,766,400
管理経費支出	月支出	×	月数	=	
	4,147,200		12		49,766,400
管理経費(借地料)	月支出	×	月数	=	
	2,000,000		12		23,000,000
その他支出	月費用	×	生徒数	×	月数
	10,000		480		12
				=	57,600,000
減価償却費					20,000,000
支払利息					
支出合計					366,912,238
事業収支					244,387,762

負債償還計画書

負債償還計画書 (単位:千円)

区分	借入先	当初借入金額	借入年月日	返済期間	返済利率	25年度末(26/3末)現在での残額	26年度の償還額(下段利率)	20年度末(27/3末)現在での残額	借入金に対する返済計画										借入金の用途					
									27年度(下段利率)	28年度(下段利率)	29年度(下段利率)	30年度(下段利率)	31年度(下段利率)	32年度(下段利率)	33年度(下段利率)	34年度(下段利率)	35年度(下段利率)	36年度(下段利率)		37年度(下段利率)				
25年度		156,000	2013/9/10	67	0.95%	148,720	12,480 0.95	136,240	12,480 0.95	12,480 0.95	12,480 0.95	12,480 0.95	12,480 0.95	12,480 0.95	12,480 0.95	12,480 0.95	12,480 0.95	12,480 0.95	12,480 0.95	12,480 0.95	12,480 0.95	12,840 0.95	借入金 の 償還	
末の		178,000	2013/9/10	14年	変動 97	170,956	12,072 0.95	158,886	12,072 0.95	12,072 0.95	12,072 0.95	12,072 0.95	12,072 0.95	12,072 0.95	12,072 0.95	12,072 0.95	12,072 0.95	12,072 0.95	12,072 0.95	12,072 0.95	12,072 0.95	12,072 0.95	12,072 0.95	借入金 の 償還
負債額																								
		334,000	合計			319,678	24,552 0.95	295,126	24,552 0.95	24,552 0.95	24,552 0.95	24,552 0.95	24,552 0.95	24,552 0.95	24,552 0.95	24,552 0.95	24,552 0.95	24,552 0.95	24,552 0.95	24,552 0.95	24,552 0.95	24,552 0.95	24,552 0.95	借入金 の 償還

年度	借入金等返済 流出②	借入金等利息 支払③	負債合計④ (②+③)	負債償還率 (④/①)	小学校収入
25年度	156,515	2,920	27,472	17.55%	-
26年度	156,515	2,920	27,472	17.55%	-
27年度	156,515	2,920	27,472	17.55%	-
28年度	379,515	2,920	27,472	7.24%	223,000
29年度	441,415	2,920	27,472	6.22%	284,900
30年度	535,015	2,920	27,472	5.13%	378,500
31年度	628,615	2,920	27,472	4.37%	472,100
32年度	722,215	2,920	27,472	3.80%	565,700
33年度	767,815	2,920	27,472	3.58%	611,300
34年度	767,815	2,920	27,472	3.58%	611,300
35年度	767,815	2,920	27,472	3.58%	611,300
36年度	767,815	2,920	27,472	3.58%	611,300
37年度	767,815	2,920	27,472	3.58%	611,300

・利率は、変動金利のため、金利情勢により変更する。試算は、現適用利率(0.95%)にて、全期間計算。
 ・借入金等利息計算は、期初・期末残額の平均(1/2)を元金として、現適用利率(0.95%)にて、計算。

資産状況予測（平成 26 年度末）

平成26年度末 資産予測

資産の部			
科 目	年度当初価額	年度末予測	備考
固定資産	513,634,778	756,880,000	
有形固定資産	508,621,986	750,770,000	
土地	240,090,721	411,190,000	年度末予測は再評価額
建物	257,702,433	273,340,000	年度末予測は再評価額
構築物	157,667	110,000	
教育研究用機器備品	1,680,880	1,530,000	
その他の機器備品	4,713,443	43,630,000	
車両	3,211,092	2,910,000	
建設仮勘定	1,065,750	18,060,000	
その他の固定資産	5,012,792	6,110,000	
電話加入権	214,322	210,000	
保証金	141,750	140,000	
出資金	30,000	30,000	
保険積立金	4,626,720	5,730,000	
流動資産	241,606,861	510,320,000	
※現金及び預金	240,129,206	508,840,000	
未収入金	138,000	100,000	
貯蔵品	987,069	980,000	
立替金	352,586	400,000	
資産の部合計	755,241,639	1,267,200,000	
負債の部			
科 目	年度当初価額	年度末予測	備考
固定負債	298,626,000	274,070,000	
長期借入金	295,126,000	270,570,000	
学校債	0	0	
預かり保証金	3,500,000	3,500,000	
流動負債	36,327,777	33,130,000	
短期借入金	24,552,000	24,550,000	
未払金	4,439,017	1,000,000	
入学前受金	3,150,000	3,100,000	
施設利用料前受金	500,000	500,000	
預り金	3,686,760	3,980,000	
負債の部合計	334,953,777	307,200,000	

負債比率(前受金を除く)	44.1%	24.0%
--------------	-------	-------

※年度末予測の508,840,000には寄付金:287,000,000および支出として借地料:8,000,000、建設仮勘定:17,000,000を含みます。



不 動 產 鑑 定 評 価 書



古鑑第 1119号

不動産鑑定評価書

平成26年7月30日

鑑定依頼者

鑑定受託者

学校法人
森友学園 御中

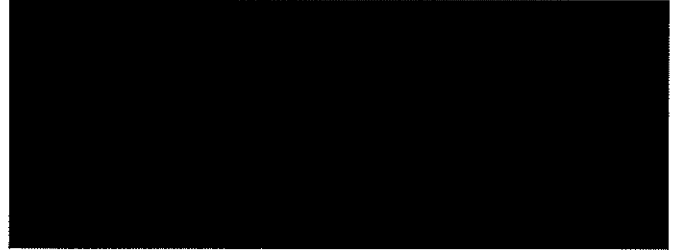

平成26年7月22日付、御依頼に係る不動産の鑑定評価に付、本鑑定書をもってご報告申し上げます。

吉鑑第1119号不動産鑑定評価書 正1通、副3通、控1通、計5通

記

1. 鑑定評価額

更地価格……………¥118,277,000
(1㎡当り¥310,000)

2. 対象不動産の表示

(土地)

所在：大阪市淀川区塚本4丁目
地番：5番1
地目：宅地
地積：381.54㎡
所有者：学校法人森友学園

3. 価格時点

平成27年3月31日

4. 依頼目的及び条件と価格の種類

依頼目的……資産調査

条件……①地上建物が存するも更地としての価格を求めること。(独立鑑定評価)
②数量は登記面積を採用。

賃料の種類……正常価格

依頼者以外の提出先……近畿財務局、大阪府、金融機関

5. 鑑定評価を行なった日付

平成26年7月26日

6. 現地調査を行った日付

平成26年7月24日

7. 縁故・利害関係の有無

対象不動産に関する利害関係なし。

対象不動産と利害関係にあるものとの縁故又は特別の利害関係なし。

依頼者及び依頼者以外の提出先との特別の利害関係、人的関係、資本的関係なし。

8. 鑑定評価額決定理由の要旨

(1) 一般的要因の分析

日本経済は、バブル崩壊による長期の景気低迷から抜け出し、平成17年～18年にかけて景気回復を遂げていたが、平成19年の後半に入って米国のサブプライムローン問題、資源価格の高騰等の影響を受け日本の景気は大きく減速した。株価は平成20年9月末の米証券大手リーマンブラザーズの破綻を契機に金融不安が発生し、株価は7,000円を割り込み26年ぶりの安値をつけ、その後10,500円前後を回復したが、平成23年3月の東日本大震災、原発事故の発生により一時7,000円台に下落、その後9,000円台を推移していたが、自公政権の誕生とアベノミクス効果により株価は上昇し始め13,000円台を回復し、現在では15,000円前後を推移している。平成20年以降低迷していた日本経済もアベノミクス効果等により景気の先行きに明るさが見え始め、景気回復を遂げつつある。

また、地価の動向を推察するに、地価は14年連続の下落となっていたが、平成18年になって大幅な上昇を示し、ミニバブルの様相を呈していたが、サブプライムローン問題の影響を受け、平成19年後半から20年前半にかけて不動産の需要に陰りが生じ、さらに平成20年9月末に米証券大手リーマンブラザーズの破綻による金融不安が発生し、世界的な株価暴落と円高による景気後退により、不動産市場は迷い、地価は5年連続の下落となっていたが、下落幅は縮小し、横這いや上昇の地点も見られ、地価は上昇に転じつつある。

(2) 地域分析

1. 対象不動産に係る市場の特性

対象不動産が属する同一需給圏はJR阪急神戸線塚本駅及び阪急電鉄十三駅徒歩圏の住宅地域及び住商混在地域である。500㎡前後の土地の需要者は収益物件、建売住宅を供給する不動産業者が大部分を占め、法人取引が多い。小規模なものは個人の住宅需要が大部分を占めるが、規模の大きなものはマンション業者が需要者となる。需要の平均価格帯は規模によりまちまちであるが、300㎡程度の土地で、7,000万～8,000万円前後が需要の平均価格帯で、新築の建売住宅は3,000万円前後の価格帯である。アベノミクス効果等による景気回復の兆しを受け、地価は上昇に転じ始めており、平成27年3月31日の価格時点における地価は若干の上昇を示すものと予測される。

2. 近隣地域の状況

イ. 対象不動産の位置とその近隣地域の概況

対象不動産はJR東海道本線「塚本」駅の北方約350m、阪急電鉄「十三」駅の西方約1,500mのところに位置している。

近隣地域は中層の店舗付共同住宅、店舗併用住宅、医院、一般住宅等が混じる住商混在地域で、近隣地域の周辺には一般住宅が建ち並んでいる。

ロ. 近隣地域の範囲

対象不動産を中心に概ね東50m、西50m、南50m、北100mの市道淀川区第127号線沿いの地域が近隣地域である。

ハ. 接近条件

主な施設に対する接近性は下記の通りで、接近条件は良好である。

a. 交通諸施設

JR東海道本線「塚本」駅まで南西方約350m、

阪急電鉄「十三」駅まで東方約1,500m、

JR東西線御幣島駅まで西方約1,400m。

b. 経済諸施設

塚本駅前商店街まで南方約200m、

スーパー「ライフ歌島店」まで西方約700m、

「サンディ塚本店」まで西方約650m、

サンリバー柏里商店街まで南西方約400m。

c. 教育諸施設

市立塚本小学校まで東方約200m、

市立新北野中学校まで南東方約650m。

ニ. 街路条件

一帯には幅員6m～8mの舗装市道が均衡して配置されており、淀川通に近く、これから国道2号線、国道176号線等の周辺幹線道路への連続性もよく、また阪神高速道路「塚本ランプ」に近く、街路条件、輸送条件ともに良好である。

ホ. 供給処理施設の状態

上水道・都市ガス・公共下水道（処理区域内）整備済。

ヘ. 環境条件

日常生活上の利便性、居住環境は概ね良好であるが、商業環境、収益性はさほど良好と云えない。

ト. 近隣地域の標準的使用と将来の動向

近隣地域の標準的使用の現状は店舗付共同住宅、店舗併用住宅、医院等の敷地としての利用で、今後とも当分の間、現状の如き住商混在地域として推移していくものと思われる。

チ. 近隣地域の価格水準

1㎡当り272,000円（90万円/坪）前後

(3) 対象不動産に関する事項（対象不動産の個別分析）

イ. 公法上の規制

第1種住居地域（建ぺい率80%、容積率200%）、準防火地域に指定されているほか、高さ10mを超える建物については日影規制がある。

ロ. 画地街路条件

対象地は西側幅員約8m舗装市道（淀川区第127号線）及び南幅員約8m舗装市道（淀川区第893号線）とそれぞれ等高に沿接する南側間口約27m、奥行約14mのほぼ長方形地形の南西角画地である。

ハ. 地上建物及び賃貸借の状況

本件地上には鉄筋コンクリート造4階建の保育所があり、社会福祉法人肇國舎が月額地代500,000円で借りしている。堅固建物の所有を目的とする普通借地契約で、敷金、権利金等の一時金の差入れはなく借地権の有償設定も行われておらず、借地人の借り得は発生、借地権の自然発生は認められないので、本件評価にあたっては独立鑑定評価により更地としての価格を求めた。

ニ. 埋蔵文化財の有無及びその状態

大阪市文化財地図で調査したところ、周知の埋蔵文化財包蔵地に該当せず、文化財の存在は確認されなかったため、埋蔵文化財については、対象不動産の価格形成に影響がないものと判断した。

ホ. 土壌汚染の有無とその可能性

昭和35年頃の住宅地図によるとその当時からすでに幼稚園の敷地として利用されていた土地であり、土壌汚染の可能性は低く、土壌汚染が価格形成に大きな影響を与えることがないと判断されるので、本件鑑定評価にあたっては、価格形成要因として考慮の必要ないものと判断した。

ヘ. 対象不動産の最有効使用の判定

近隣地域の標準的使用の現状と将来の動向、公法上の規制並びに対象地の個別的要因より判断して、対象地の最有効使用を現状の如き保育園としての利用若しくは店舗付共同住宅の敷地としての利用が最有効使用と判定する。

(4) 鑑定評価方式適用に関する事項

本件更地価格の決定にあたっては、国土交通省の公示価格及び大阪府の地価調査価格を規(比)準とし、取引事例比較法にもとづく比準価格及び収益還元法にもとづく収益価格を関連づけて決定した。

イ. 取引事例比較法の適用（比準価格の試算）

近隣地域及び同一需給圏内の類似地域に存する取引事例につき規範性のある取引事例を選択し、これらに係る取引価格に必要な応じて事情補正、時点修正、標準化補正を施した後、地域要因の比較及び個別的要因の補正を行なって別紙1〔比準価格評定表〕のとおり比準価格を1㎡当り328,000円、総額125,145,000円と試算した。なお、個別的要因の補正にあたっては、対象地の南西角画地としての増加要因を前面道路幅員との関連を考慮して補正率をプラス6%と判定した。

ロ. 収益還元法の適用（収益価格の試算）

直接法を適用し、対象地に鉄骨造3階建の店舗兼共同住宅を建築して賃貸に供することを想定し、土地残余法を適用して、対象地に帰属する純収益を求め、これを適正な利回りで資本還元して対象地の収益価格を別紙2〔収益価格評定表〕のとおり1㎡当り143,000円、総額54,560,000円と試算した。

(想定の概要)

高さ10mを超える建物については日影規制があるので、鉄骨造3階建の建物(建ぺい率49.9%、容積率107.0%)を建築し、店舗兼共同住宅として賃貸することとし、類似地域における貸店舗、マンション等の賃料水準を勘案して1㎡当たりの月額賃料、敷金等の契約条件を下記のとおり設定した。

1階店舗・・・1㎡当たり月額2,400円
敷金家賃の3ヶ月分、権利金同2ヶ月分
2～3階住居・・・1㎡当たり月額賃料1,800円
敷金家賃の2ヶ月分、権利金同2ヶ月分

ハ. 試算価格の調整と鑑定評価額の決定

比準価格……………¥125,145,000
(1㎡当り¥328,000)
収益価格……………¥54,560,000
(1㎡当り¥143,000)

以上までの手順を経て、上記2試算価格を得たが、両試算価格には大きな開差を生じたので、開sくあの流を検討し調整を行う。

比準価格は豊富な資料を収集し、その中から適切な事例を選択して試算したもので、市場取引の実勢を反映した現実的な価格であり、採用した資料の信頼性も高く、求められた価格の精度は高く、説得力を有している。

収益価格は不動産の収益性に着目した理論的な価格であり、本件試算にあたっては直接法を適用し、対象地に鉄骨造3階建の店舗兼共同住宅を建築して、賃貸に供することを想定して試算したが、想定した建物は容積率107%と定位にとどまったこと及び賃料の保守性、賃料の低下傾向等を反映し、比準価格よりも低く試算され開差を生じた。以上の点を総合的に勘案し、本件更地価格の決定にあたっては、市場性を反映した比準価格に重きを置き、収益価格を参考として、地価公示価格を規準として得た価格289,000円/㎡及び地価調査価格より準して得た価格298,000円/㎡との均衡に留意し、本件更地としての鑑定評価額を下記のとおり決定した。

更地価格……………¥118,277,000
(1㎡当り¥310,000)

- 以 上 -

不動産鑑定士



〔 比 準 価 格 評 定 表 〕

別 紙 1

記 号	所 在	(類 型) 地 積 (㎡)	取 引 時 点	取 引 価 格 円・㎡	事 務 補 正	時 点 補 正	標 準 化 補 正	地 域 格 差 補 正		補 正 率	補 正 後		
								修	修 正 後 (円・㎡)				
①	塚本3丁目 JR東海道本線塚本駅の北東方約370m 北西約6m、北東8m市道、北西高地 ほぼ長方形、1住居(80、300)	(更 地) 401.06	H25・7・9	[REDACTED]	× 100	× 103	× 100	= 0 - 5 + 10 - 5	100	106 100	[REDACTED]		
												109.7	南西高地+6
②	塚本5丁目 JR東海道本線塚本駅の北東方約780m 南西8m市道、中間画地、長方形 1住居(80、200)	(更 地) 79.4	H25・7・16	[REDACTED]	× 100	× 102.9	× 100	= 0 - 4 = 0 = 0	100	106 100	[REDACTED]		
												96	同上
③	塚本6丁目 JR東海道本線塚本駅の北東方約680m 北西6m市道、中間画地、長方形 1住居(80、290)	(更 地) 69.61	H25・10・1	[REDACTED]	× 100	× 102.7	× 100	- 2 - 3 - 5 ± 0	100	106 100	[REDACTED]		
												85.6	同上
④	塚本2丁目 JR東海道本線塚本駅の北東方約330m 第8m市道、中間画地、長方形 1住居(80、300)	(建 行 地) 225.12	H25・10・4	[REDACTED]	× 100	× 102.7	× 100	± 0 ± 0 + 10 + 5	100	106 100	[REDACTED]		
												115.5	同上
A 公示地 淀川 -7	塚本6丁目20番22 JR東海道本線塚本駅の北東方約650m 北西側約6m市道、中間画地、長方形 1住居(80、200)	101	(価格時点) H26・1・1	(公示価格) 215,000	× 100	× 102.5	× 100	- 2 - 3 - 15 = 0	100	106 100	272,741	289,000	
													50.8
B 基準地 淀川(府) -2	田川1丁目50番3 阪急電鉄線十三駅の西方約940m 南3.7m市道、中間画地、長方形 1住居(80、200)	178	(価格時点) H25・7・1	(基準地価格) 215,000	× 100	× 103	× 100	- 4 - 6 - 15 = 0	100	106 100	251,385	298,000	
													78.7
								328,000 円・㎡		比 準 価 格		上記4事例から求めた価格には大きな開差は見られないので、その概ね中庸を妥当と認め、1円当たりの比準価格を328,000円と求めた。	

※地域格差修正率は相乗積を採用。
 ※時点修正率は国土庁発表の公示標準地の地価動向、変動率及び当該地域の特性等を勘案して、下記の時点修正率を採用した。
 平成25年1月1日～平成25年12月31日 1.0%(月 0.08%) 上昇
 平成26年1月1日～平成26年12月31日 2.0%(月 0.17%) 上昇
 平成27年1月1日～価格時点 0.5%(月 0.17%) 上昇

比準価格総額=328,000円×381.51㎡=125,145,608円

〔収益価額評定表〕

別紙2

総費用算出内訳

項目	金額・査定額	課出根拠
①修繕費	47,107 円	10,183,465 × 0.4%
②維持管理費	293,933 円	9,797,760 × 3.0%
③公租公課	227,000 円	査定
④租税等減額	643,345 円	50% × 17.0 千円
⑤賃料の準備費	75,688 円	0.10%
⑥定率等による損失相当額	848,629 円	10,183,465 × 1.12
⑦建築物等の取壊費用の積立金	75,688 円	75,687,696 × 0.10%
⑧その他費用	円	
⑨総費用 ①～⑧	2,225,377 円	5,833 円/m ² の経費率

基本利率等

①r:基本利率	5.1%	②g:賃料の変動率	0.3%
②a:躯体割合(躯体面積÷建物等面積)	83%	②n:躯体の経済的耐用年数	30年
③b:設備割合(設備面積÷建物等面積)	13%	③n:設備の経済的耐用年数	15年
④m:未収入期間	1.0年	④a:未収入期間を考慮した修正率	0.9403

建築物等に帰属する純収益

項目	算定額	算出根拠
①建築物等の初期投資額	75,687,696 円	180,000 円/m ² × 408.24 × (100% - 3%)
②元利連増償還率	0.0984	躯体部分 設備部分
③建築物等に帰属する純収益	3,177,038 円	0.0984 × 85% + 0.0952 × 15%
①×②	13,569 円/m ²	

土地に帰属する純収益

①総収益	10,183,465 円
②総費用	2,225,377 円
③純収益 ①-②	7,958,088 円
④建築物等に帰属する純収益	5,177,038 円
⑤土地に帰属する純収益 ③-④	2,781,050 円
⑥未収入期間を考慮した土地に帰属する純収益	2,615,021 円
③×⑤	6,854 円/m ²
土地の収益価額	遺利配分(4.8%) 54,560,000 円 (143,000 円/m ²)

用途	建築面積 (m ²)	構造・階層	延長面積 (m)
店舗兼共同住宅	190.44	鉄骨造3階建	488.24
用途地域等	指定容積率	基準容積率	地積
第1種住居地域	80%	200%	381.54m ²
			27m × 14m
			8m

総収益算出内訳

階層	①容積対象床面積 (m ²)	②有効率 (%)	③有効面積 (m ²)	④m当り月額支払賃料 (円)	⑤保証金等 (円)	⑥保証金等 (円)	⑦権利金等 (円)	⑧権利金率 (%)
1 店舗	136.08	100.0	136.08	2,400	326,592	3	979,776	653.151
2 住居	136.08	100.0	136.08	1,800	244,944	2	489,888	4.0388
3 住居	136.08	100.0	136.08	1,800	244,944	2	489,888	4.0388
計	408.24	100.0	408.24		816,480		1,959,552	1,632.960
⑨年額支払賃料				816,480 ×		12ヶ月	=	9,797,760 円
⑩採借金等の運用益				1,959,552 ×		2.0%	=	39,191 円
⑪権利金等の運用益及び償却額				償却年数(5年)運用利回り(2.0%)			=	
⑫その他の収入(屋外駐車場使用料等)				1,632,960 ×		0.2122	=	346,314 円
⑬総収益 ⑨+⑩+⑪+⑫								26,690 円/m ²

位置図

附図 1-7

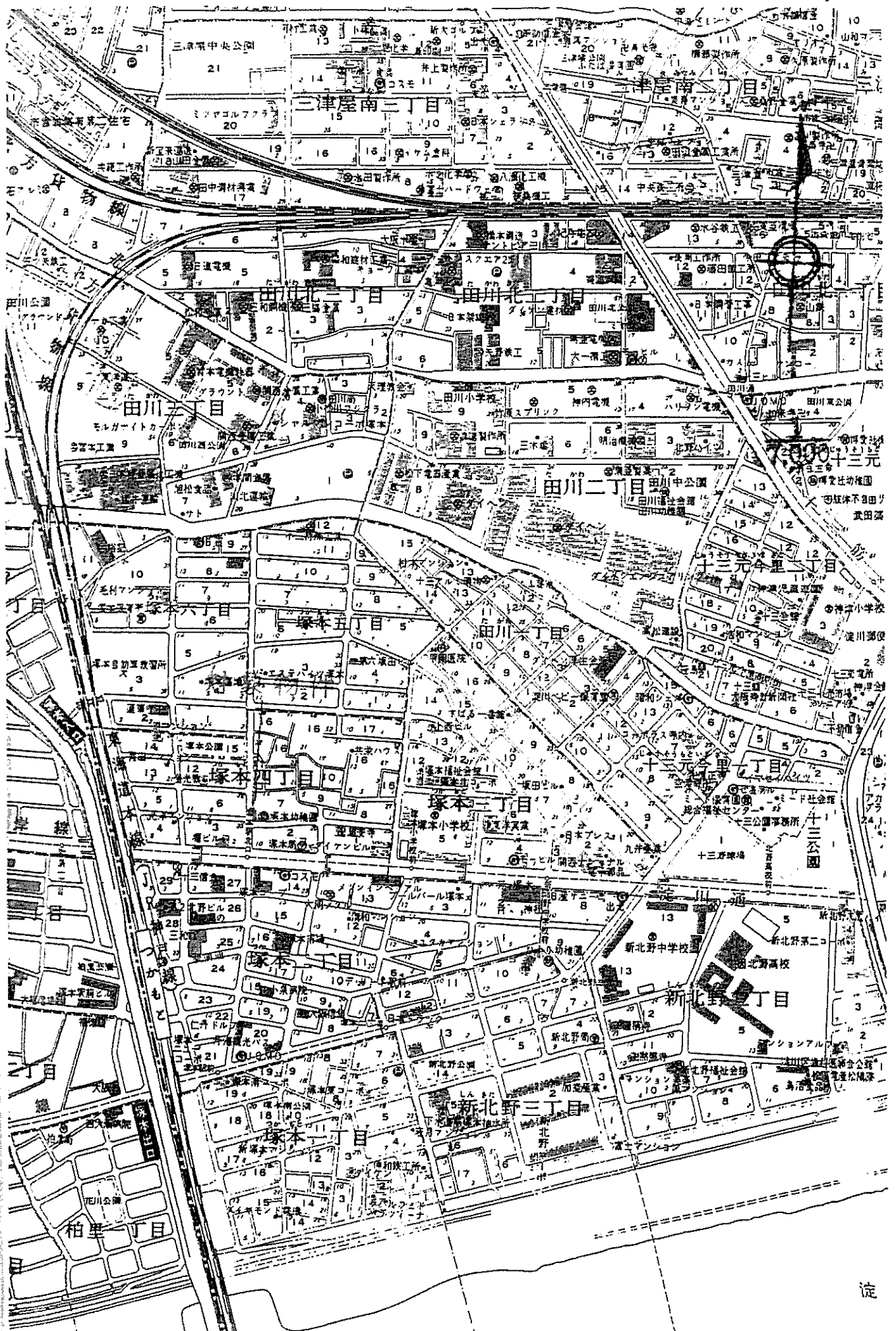

位置図

図 1-2





明確にした不動産登記法所定の地図が備え付けられるまでの間、これに代わるものとして備え付け形状の概略を記載した図面です。

地番区域見出し

塚本4丁目

塚本4丁目

地番 5番1

座標系
番号

分類

地図に準ずる図面

種類

土地区画整理所在図

建築物面図

建築物面図
各階平面図

家屋番号 5-1-2

建物の所在 大阪市淀川区塚本四丁目5-1

各階平面図

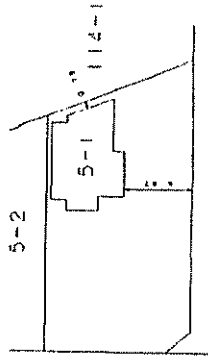
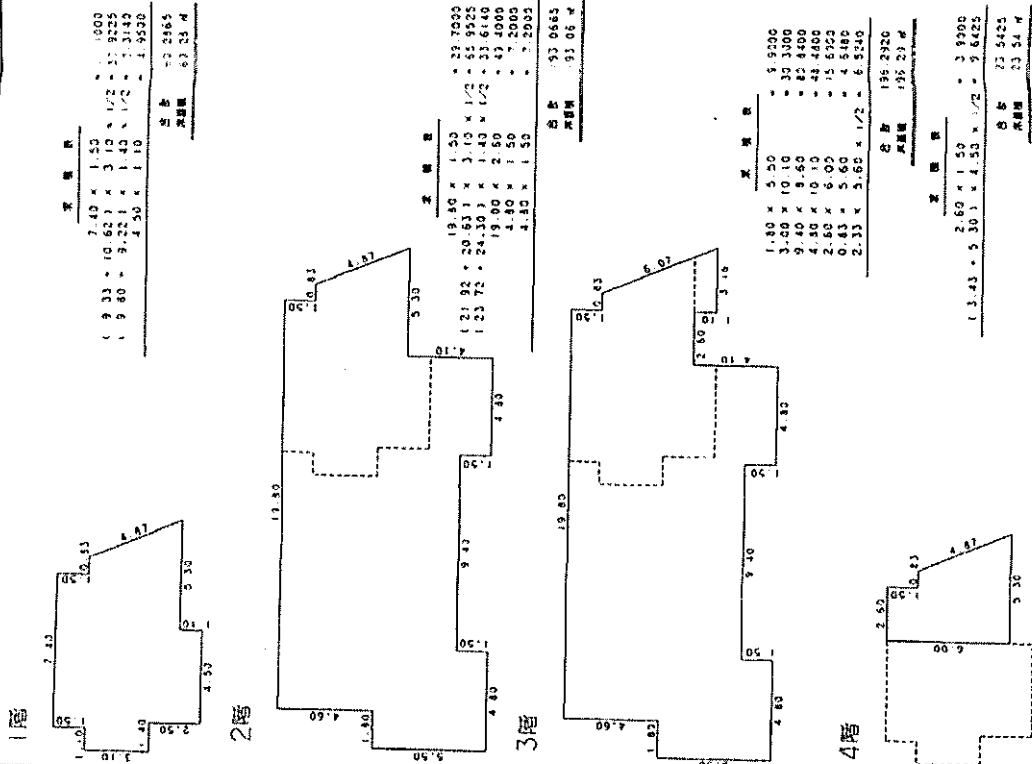

申請人 社会福祉法人 能 宗 会
代表者 能 宗 博

作製者 北城宗 能 宗
大阪市北区西天満4丁目1番22号
宗 能
(平成22年11月29日作製)

縮尺 1/250

縮尺 1/500

1. 本図面は建築士が作成したものである。
2. 本図面は建築士が作成したものである。



地上建物



地上建物



履 歴 管 理 票

履 歴 第 134871 号

■■■■ 様

公益社団法人日本不動産鑑定士協会連合会
情報安全活用委員会

公益社団法人日本不動産鑑定士協会連合会の不動産鑑定業者の業務実施態勢に関する業務指針、及び資料規程に基づき、貴殿が下記の価格等調査業務発行番号において、適正に事例資料を取得したことを証し、履歴管理票を発行します。本履歴管理票の原本を不動産鑑定評価書等成果物(正本)に、写しを副本に添付してください。

① 価格等調査業務発行番号

1119,1120

② 利用目的 鑑定評価等業務

③ 管理番号

03455-27-000000058
03455-27-000000061
03455-27-000000064

03455-27-000000059
03455-27-000000062
03455-27-000000065

03455-27-000000060
03455-27-000000063
03455-27-000000066

以下余白

この写しは、原本と相違ないことを証明します

平成 26 年 8 月 20 日

学校法人 藤友学園

理事長 龍池摩





不動產鑑定評価書

古鑑第 1120 号

不動産鑑定評価書

平成26年7月30日

鑑定依頼者

鑑定受託者

学校法人

森友学園 御中

平成26年7月22日付、御依頼に係る不動産の鑑定評価に付、本鑑定書をもってご報告申し上げます。

吉鑑第1120号不動産鑑定評価書 正1通、副3通、控1通、計5通

記

1. 鑑定評価額

¥566,263,000

内訳	土地	<u>¥292,917,000</u> (¥260,000円/m ²)
	建物	<u>¥273,346,000</u> (¥201,620)

2. 対象不動産の表示

〔土地〕

所在：大阪市淀川区塚本1丁目
地番：89番1
地目：宅地
地積：1,101.19㎡

〔建物〕

所在：淀川区塚本1丁目89番地1
家屋番号：89番1
種類：幼稚園
構造：鉄筋コンクリート造・ルーフィングぶき一部陸屋根・3階建
床面積：1階145.33㎡
2階687.87㎡
3階522.50㎡
延床面積1,355.75㎡

上記土地建物とも所有者：学校法人森友学園

3. 価格時点

平成27年3月31日

4. 依頼目的及び条件と価格の種類

依頼目的……資産調査

条件……①「自用の建物及びその敷地の価格」を求めること、

②数量は上地建物とも登記面積を採用。

価格の種類……正常価格

依頼者以外の提出先……近畿財務局、大阪府、金融機関

5. 鑑定評価を行った日付

平成26年7月28日

6. 現地調査を行った日付

平成26年7月22日

7. 縁故・利害関係の有無

対象不動産に関する利害関係なし。

対象不動産と利害関係にあるものとの縁故又は特別の利害関係なし。

依頼者及び依頼者以外の提出先との特別の利害関係、人的関係及び資本的関係なし。

8. 鑑定評価額決定理由の要旨

(1) 一般的要因の分析

日本経済は、バブル崩壊による長期の景気低迷から抜け出し、平成17年～18年にかけて景気回復を遂げていたが、平成19年の後半に入って米国のサブプライムローン問題、資源価格の高騰等の影響を受け日本の景気は大きく減速した。株価は平成20年9月末の米証券大手リーマンブラザーズの破綻を契機に金融不安が発生し、株価は7,000円を割り込み26年ぶりの安値をつけ、その後10,500円前後を回復したが、平成23年3月の東日本大震災、原発事故の発生により一時7,000円台に下落、その後9,000円台を推移していたが、自公政権の誕生とアベノミクス効果により株価は上昇し始め13,000円台を回復し、現在では15,000円前後を推移している。平成20年以降低迷していた日本経済もアベノミクス効果、大企業の業績回復に伴うベースアップ等の影響に

より、景気の先行きに明るさが見え始め、景気回復を遂げつつあるが、消費税導入に伴う景気の一時的な腰折れも予測され、中国、ロシアの情勢等不透明な面も有している。

また、地価の動向を推察するに、地価は14年連続の下落となっていたが、平成18年になって大幅な上昇を示し、ミニバブルの様相を呈していたが、サブプライムローン問題の影響を受け、平成19年後半から20年前半にかけて不動産の需要に陰りが生じ、さらに平成20年9月末にリーマンブラザーズ破綻による金融不安が発生し、世界的な株価暴落と円高による景気後退により、不動産市場は低迷し、地価は5年連続の下落となっていたが、横這いや上昇の地点も見られ、地価は上昇に転じ始めている。

(2) 地域分析

1. 対象不動産に係る市場の特性

対象不動産が属する同一需給圏はJR阪急神戸線塚本駅及び阪急電鉄十三駅徒歩圏の住宅地域及び住商混在地域である。500㎡前後の土地の需要者は収益物件、建売住宅を供給する不動産業者が大部分を占め、法人取引が多い。小規模なものは個人の住宅需要が大部分を占めるが、規模の大きなものはマンション業者が需要者となる。。需要の平均価格帯は規模によりまちまちであるが、300㎡程度の土地で、7,000万円～8,000万円前後が需要の平均価格帯で、新築の建売住宅は3,000万円前後の価格帯である。アベノミクス効果等による景気回復の兆しを受け、地価は上昇に転じ始めており、平成27年3月31日の価格時点における地価は若干の上昇を示すものと予測される。

2. 近隣地域の状況

イ. 対象不動産の位置とその近隣地域の概況

対象不動産はJR神戸線「塚本」駅の南東方約500m、阪急電鉄十三駅の南西方約650mのところに位置している。

近隣地域は中小規模住宅、マンション等の共同住宅、公園等が混在する住宅地域で、付近には事業所も見受けられる。

ロ. 近隣地域の範囲

対象不動産を中心に概ね東100m、西50m、南100m、北50mの範囲が近隣地域である。

ハ. 接近条件

主な施設に対する接近条件は下記の通りで、接近条件は概ね良好である。

a. 交通諸施設

」R神戸線「塚本」駅まで北西方約500m。
阪急電鉄「十三」駅まで北東方約650m。

b. 経済諸施設

塚本駅前商店街まで北西方約350m。
スーパー「ライフ塚本店」まで北西方約700m。
「サンディ塚本店」まで西方約750m。
サンリバー柏里商店街まで北西方約600m。

c. 教育諸施設

市立塚本小学校まで北方約350m。
市立新北野中学校まで北東方約400m。

ニ. 街路条件及び輸送条件

一帯には幅員6m～8m舗装市道が均衡して配置されており、淀川北岸線から国道2号線、国道176号線等の幹線道路への連続性はよく、阪神高速道路塚本ランプにも近く、街路条件、輸送条件ともに良好である。

ホ. 供給処理施設の状態

上水道・都市ガス・公共下水道（処理区域内）整備済。

ヘ. 環境条件

日常生活上の利便性、居住環境ともに良好である。

ト. 近隣地域の標準的使用と将来の動向

近隣地域の標準的使用の現状は、中小規模住宅、マンションなどの共同住宅等の敷地としての利用で、今後とも当分の間、現状の如き住宅地域として推移するものと予測される。

チ. 近隣地域の価格水準

1㎡当たり242,000円(80万円/坪)前後)

(3) 対象不動産に関する事項(対象不動産の個別分析)

イ. 公法上の規制

都市計画法上、第1種住居地域(建ぺい率60%、容積率200%)防火地域に指定されているほか、高さ10mを超える建物については日影規制がある。

ロ. 画地街路条件

対象地は東側幅員約8m舗装市道(淀川区第138号線)及び北側幅員約6m舗装市道(淀川区第1671号線)とそれぞれ等高に沿接する北側間口約52m、奥行約19mのほぼ長方形地形の北東角画地である。

ハ. 地上建物の状況

平成18年3月頃に建築された鉄筋コンクリート造・ルーフリング葺一部陸屋根陸屋根・3階建の建物で、幼稚園として利用されている。1階はホールとビロティーの運動場で、2階はすべてが教室となっている。3階は講堂、理事長室、職員室等があるほか、18帖和室2室と21帖和室1室が設けられている。

使用資材の主なものは下記のとおりで、使用資材の品等はやや上質である。建築後8年を経過しているが、維持管理状態は良好で汚損は見られず、ほぼ新築の状態を維持している。

床：長尺塩ビシート、カーペット、サラフカービング
たたみ、化粧フローリング等

内壁：ビニールクロス、布クロス、RCD地右骨ボード貼等

天井：ケイカル板、ジブトーン、杉桧ボード等

外壁：コンクリート打放し、ALC板等

ニ. 埋蔵文化財の有無及びその状態

大阪市文化財担当で調査したところ、周知の埋蔵文化財包蔵地に該当せず、文化財の存在は確認されなかったため、埋蔵文化財については、対象不動産の価格形成に影響がないものと判断した。

ホ. 土壌汚染の有無その可能性

金属関係の工場としての利用履歴は窺われず、土壌汚染が価格形成に大きな影響を与えることがないと判断されるので、本件評価にあたっては、価格形成要因として考慮の必要ないものと判断した。

ヘ. 対象不動産の最有効使用の判定

近隣地域の標準的使用の現状と将来の動向、公法上の規制並びに対象地の個別的要因より判断し、現状のごとき幼稚園の敷地としての利用が対象地の最有効使用と判定する。

4) 鑑定評価方式適用に関する事項

本件評価にあたっては、原価法を適用し、以下のとおり対象不動産の鑑定評価額を決定した。

A. 更地価格の決定

本件更地価格の決定にあたっては、国土交通省の公示価格及び大阪府の地価調査価格を規(比)準とし、取引事例比較法にもとづく比準価格及び収益還元法にもとづく収益価格を関連づけて決定した。

イ. 取引事例比較法の適用（比準価格の試算）

取引事例比較法を適用し、近隣地域及び同一需給圏内の類似地域に存する取引事例から規範性のある取引事例を選択し、これらに係る取引価格に必要な応じて事情補正、時点修正、標準化補正を施した後、地域要因の比較及び個別的要因の補正を行って別1〔比準価格評定表〕のとおり比準価格を1㎡当たり280,000円総額308,333,000円と試算した。

ロ. 収益還元法の適用（収益価格の試算）

直接法を適用し、対象地に鉄骨造5階建の共同住宅を建築して賃貸に供することを想定し、土地残余法を適用して、対象地に帰属する純収益を求め、これを適正な利回りで資本還元して対象地の収益価格を別紙2〔収益価格評定表〕のとおり1㎡当たり149,000円、総額164,077,000円と試算した。

（想定の詳細）

対象地に鉄骨造・5階建の建物（建ぺい率45.0%、容積率170.2%）を建築し、マンションとして賃貸することとし、類似地域における賃貸マンションの賃料水準等を勘案して1㎡当たりの月額賃料を1,800円、敷金を家賃の2ヶ月分、権利金を同2ヶ月分と設定した。

ハ. 試算価格の調整と更地価格の決定

比準価格	<u>¥ 308,333,000</u>
		(1㎡当たり <u>¥ 280,000</u>)
収益価格	<u>¥ 164,077,000</u>
		(1㎡当たり <u>¥ 149,000</u>)

上記2試算価格にはやや開差を生じたので、開差の理由を検討し、調整を行う。

比準価格は豊富な資料を収集し、その中から適切な事例を選択

して試算したもので、市場取引の実勢を反映した現実的な価格であり、採用した資料の信頼性も高く、求められた価格の精度は高く、説得力を有している。

収益価格は不動産の収益性に着目した理論的な価格であり、本件試算にあたっては、直接法を適用し、対象地に鉄筋コンクリート造5階建の共同住宅を建築して、マンションとして賃貸に供することを想定して試算したが、賃料の保守性、賃料の低下傾向を反映し、比準価格に比しかなり低く試算された。

本件鑑定評価額の決定にあたっては、市場性を反映し、実証的説得力の高い比準価格を重視し、収益価格を参考とし、地価公示価格を規準として得た価格261,000円/㎡及び地価調査価格より比準して得た価格261,000円/㎡との均衡に留意して、対象地の更地価格を下記のとおり決定した。

更地価格………¥ 2 9 2 , 9 1 7 , 0 0 0
(1㎡当り¥ 2 6 6 , 0 0 0)

B. 建物現況価格の決定

間接法（建築費比較法）を用い（財）建設物価調査会の建物鑑定評価資料を参考に類似建物の建築費と比較して、まず本件建物の再調達原価を求め、次に耐用年数にもとづく方法と観察減価法を併用して、物理的、機能的、経済的要因にもとづく減価修正を行い、建物の現況価格を以下のとおり283,949,000円と査定した。

①再調達原価…¥ 3 6 8 , 7 6 4 , 0 0 0

$$272,000\text{円}/\text{m}^2 \times 1,355.75\text{m}^2 = 368,764,000\text{円}$$

②減価修正

[耐用年数に基づく方法]

建築年月日	平成18年3月28日
経過年数	約9年
経済的残存耐用年数	建物本体約31年 付帯設備約1年
残価率	0
現価率	建物本体 $= \frac{31}{9+31} = 0.775$
	付帯設備 $= \frac{11}{9+11} = 0.550$

積算価格

建物本体 368,764,000円 × 0.85 × 0.775 = 242,923,000円
付帯設備 368,764,000円 × 0.15 × 0.550 = 30,423,000円
積算価格合計……273,346,000

[観察減価法]

観察減価

積算価格 = 273,346,000円 × (1 - 0.0) = 273,346,000円

※ほぼ新築の状態にあるので観察減価は不要と判断した。

C. 「自用の建物及びその敷地」の積算価格の決定

前項までにて更地価格と建物価格を個別に検討し、評価を行ったが、敷地と建物との適応の状態、建物と近隣環境との適合の状態、対象不動産の市場性についての検討が必要である。地上建物は概ね近隣環境に適合しているが、指率200%に対して実際の使用は265123%までの利用であるが、幼稚園の敷地として概ね際有効使用の状態であると認められる。市場性についてはかなり高額あるが、企業向きの不動産としては十分に有効需要に称するものと認められる。そこで、更地価格と建物価格との合計額をもって、本件「自用の建物及びその敷地」の鑑定評価額を下記のとおり決定した。

(更地価格)	(建物価格)	(積算価格)
292,917,000円	+ 273,346,000円	= 566,263,000円

鑑定評価額……¥ 566,263,000

内訳	{	土地	<u>¥ 292,917,000</u> (¥ 260,000円/㎡)
		建物	<u>¥ 273,346,000</u> (¥ 201,620円/㎡)

- 以 上 -

不動産鑑定士



〔標準価格評定表〕

記号	所 在	(種 型) 地積 (㎡)	取引時点	取引価格 円/㎡	事務補正	時点修正	標準化補正	地 域 格 差 修 正		補正率	補正後の標準価格
								地積	修正率		
①	取手駅前塚本1丁目 JR東海道本線塚本駅の南東方約4.30m 北側約8m市道、中間画地、ほぼ長方形 2年線(80、300)	(建付地)	H25・1・21	■	100 ×	102 ×	100 ×	100	100	104 — 100	■
		60.66			100	100					
②	塚本2丁目 JR東海道本線塚本駅の北東方約5.30m 南東8m、北東8m市道、南東角画地、 長方形、1住(80、300)	(建付地)	H26・2・4	■	100 ×	102.4 ×	100 ×	100	104	104 — 100	■
		252.03			100	100					
③	塚本0丁目 JR東海道本線塚本駅の北東方約630m 北西6m市道、中間画地、長方形 1住(80、200)	(更 地)	H25・10・1	■	100 ×	102.7 ×	100 ×	100	104	104 — 100	■
		69.61			100	100					
④	塚本2丁目 J R 東 海 道 本 線 塚 本 駅 の 北 東 方 約 330m 南 8m 市 道 、 中 間 画 地 、 長 方 形 1住(80、300)	(建付地)	H25・10・4	■	100 ×	102.7 ×	100 ×	100	104	104 — 100	■
		225.12			100	100					
A 公示地	新北野3丁目50番5 JR東海道本線塚本駅の南東方約690m 南東6m市道、中間画地、長方形 2中(80、200)		(価格時点)	(公示価格)							
		177	H26・1・1	231,000	100 ×	102.5 ×	100 ×	100	256,806	104 — 100	267,000
B 基準地	田川丁目50番3 阪急電線十三駅の西方約940m 南3.7m市道、中間画地、長方形 1住(80、200)		(価格時点)	(標準地価格)							
		173	H25・7・1	215,000	100 ×	103 ×	100 ×	100	258,401	104 — 100	269,000

※地域格差修正率は相乗積を採用。
 ※時点修正率は国土庁発表の公示標準地の地価動向、変動率及び当該地域の特性等を勘案して、下記の時点修正率を採用した。
 平成25年1月1日～平成25年12月31日 1.0%(月 0.08%)上昇
 平成26年1月1日～平成26年12月31日 2.0%(月 0.17%)上昇
 平成27年1月1日～価格時点 0.3%(月 0.17%)上昇

上記事例から求めた価格にはやや開差が生じたが、求められた価格は通正と認められるので、その概ね中帯を妥当と認め、1㎡当たりの標準価格を260,000円と求めた。

標準価格 280,000 円/㎡

比 準 価 格

比準価格総額=380,000円×1,101.19㎡=388,333,090円

別紙1

〔収益価格評定表〕

総費用算出内訳

項目	金額・延面積	算出根拠
①修繕費	213,533 円	43,107,733 円 × 0.5%
②維持管理費	1,173,731 円	24,310,010 円 × 3.0%
③公租公課	590,000 円	法定
④損害保険料	2,933,567 円	347,513,760 円 × 50% × 17.0/1000
⑤買入れ準備費	347,514 円	347,513,760 円 × 0.10%
⑥空室等による損失相当額	3,592,311 円	43,107,733 円 × 1.12
⑦建物等の取得費用の積立金	347,514 円	347,513,760 円 × 0.10%
⑧その他費用	(円)	(円)
⑨総費用 ①～⑧	9,222,458 円	8,375 円/m ² の総費用 21.4%

項目	延面積	算出根拠
①基本利率	3.1%	①a: 資料の変動率
②a: 躯体割合(基本面等 + 建物等価格)	65%	②a: 躯体の経済的耐用年数 40年
③b: 設備割合(設備価格 + 建物等価格)	15%	③b: 設備の経済的耐用年数 15年
④m: 乗取入期間	1.0年	④a: 乗取入期間を考慮した修正率 0.9409

項目	延面積	算出根拠
①建物等の初期投資額	347,513,760 円	180,000 円/m ² × 1,871.40 × (100% - 3%)
②元利超過償還率	0.0735	躯体部分 設備部分
③建物等に帰属する純収益	25,542,261 円	0.0697 × 85% + 0.0952 × 15%
④ × ②	23,195	

項目	延面積	算出根拠
①総収益	43,107,733 円	
②総費用	9,222,475 円	
③純収益 ① - ②	33,885,257 円	
④建物等に帰属する純収益	25,542,261 円	
⑤土地に帰属する純収益 ④ - ①	8,342,995 円	
⑥乗取入期間を考慮した土地に帰属する純収益	7,849,925 円	
⑦ × a	(円)	4.8%
⑧土地の収益価格	194,977,000 円	(149,000 円/m ²)

総収益算出内訳

項目	延面積	算出根拠
①建物等	1,871.40	
②土地	8.60	
③計	1,880.00	

項目	延面積	算出根拠
①建物等	1,871.40	
②土地	8.60	
③計	1,880.00	

位置図

附図

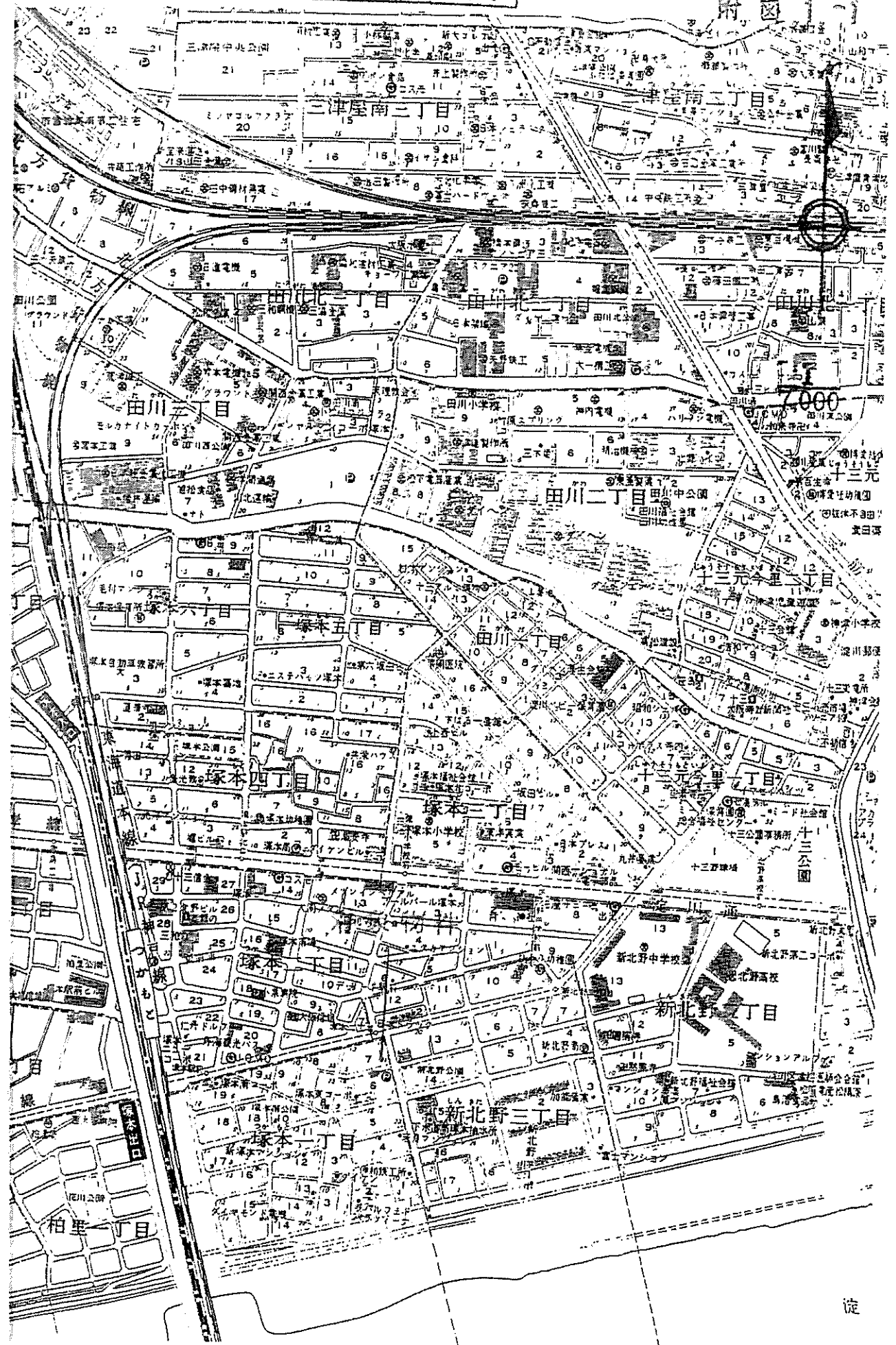

淀

位置図

附図 1-2

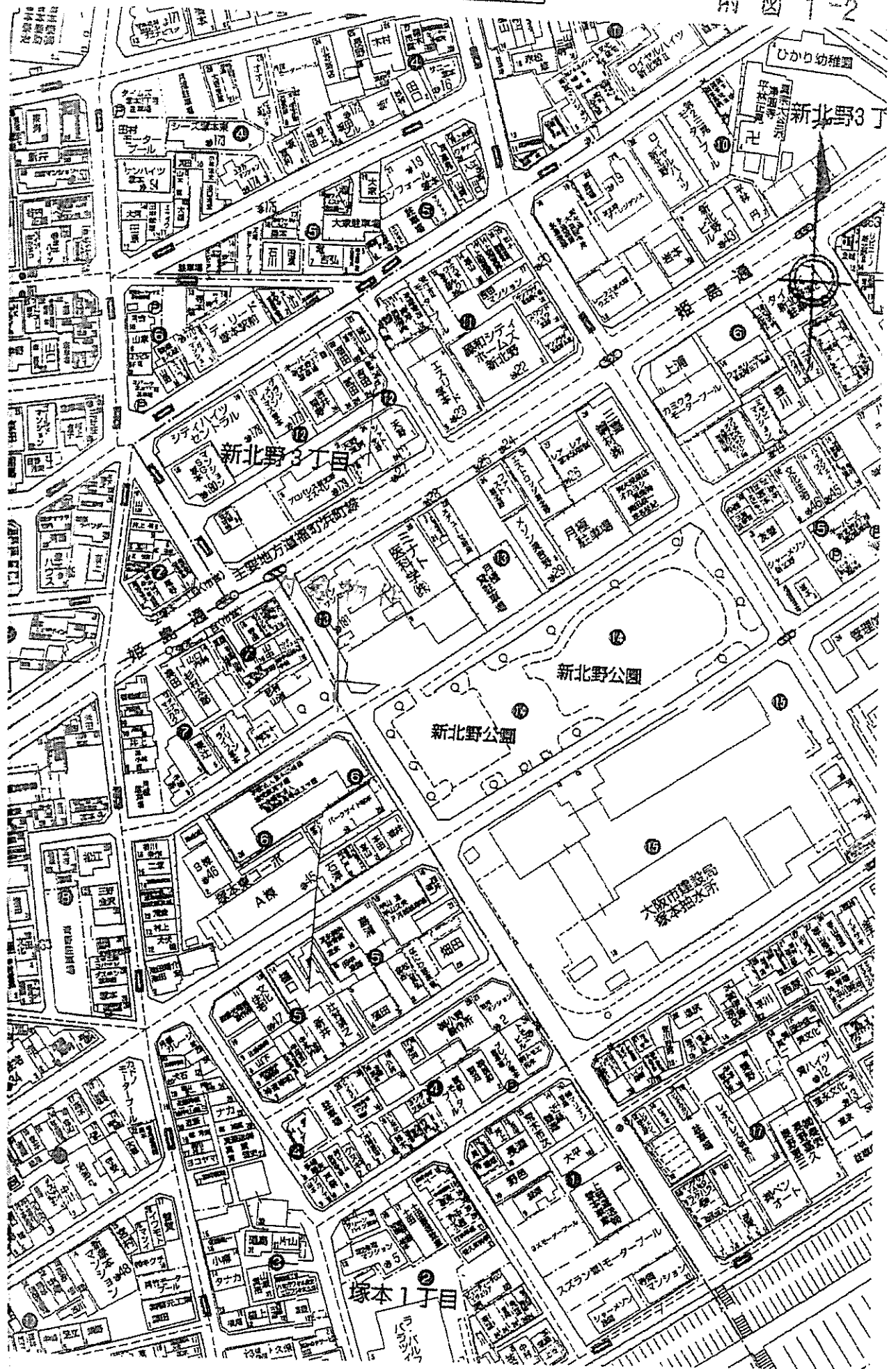

公 園 字

附 図 2

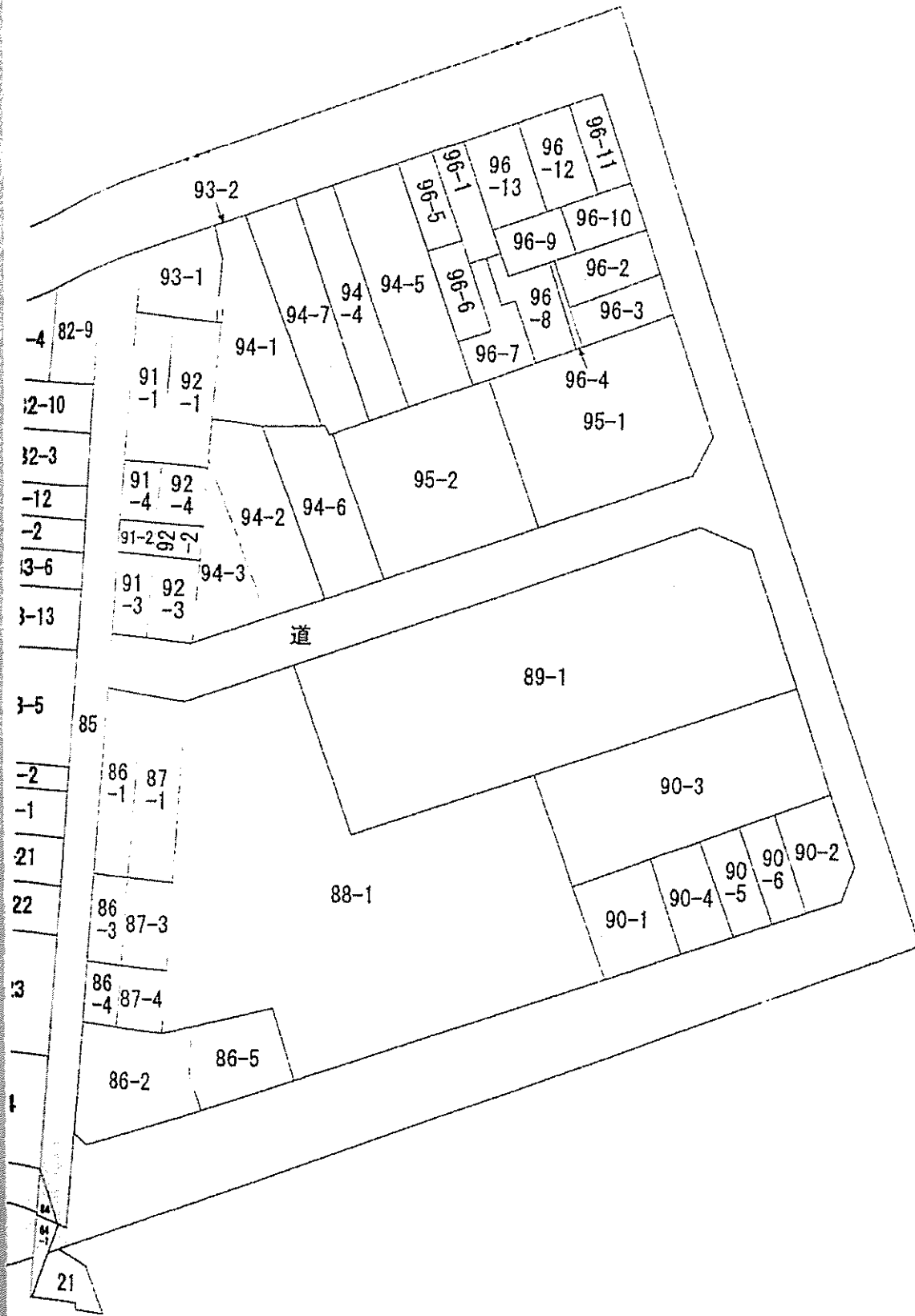

は、土地の区画を明確にした不動産登記法所定の地図が備え付けられるまでの間、これに代わるものとして備え付け
土地の位置及び形状の概略を記載した図面です。

地 番 区	場
-------------	---

地積測量図

附図 3

平成20年9月 1日 平成19年8月14日

106011

前後・新
地積測量図

土地の所在
大阪府淀川区塚本1丁目

地番 89-1

測点	標高	X	Y	辺長
118	全線長	65.914	51.018	19.91
119	全線長(方向)	49.019	61.556	23.03
114	全線長	61.184	81.113	32.54
120	全線長	78.524	108.648	16.79
106	全線長	92.787	99.776	4.24
107	全線長	93.747	95.644	52.09
面積	2202.397661			
座標	1101.1988395			地積 1101.19 ㎡

引張点の種類及び座標

引張点	引張点の種類	X	Y
12	マンホール中心	78.555	65.886
14	マンホール中心	99.593	99.895
5	マンホール中心	79.782	114.567

面積	測点	邊長	方向	面積
12	119	188.20	25	29.850
12	114	138.45	41	23.099
5	119	219.52	23	61.290
5	114	240.55	45	38.275

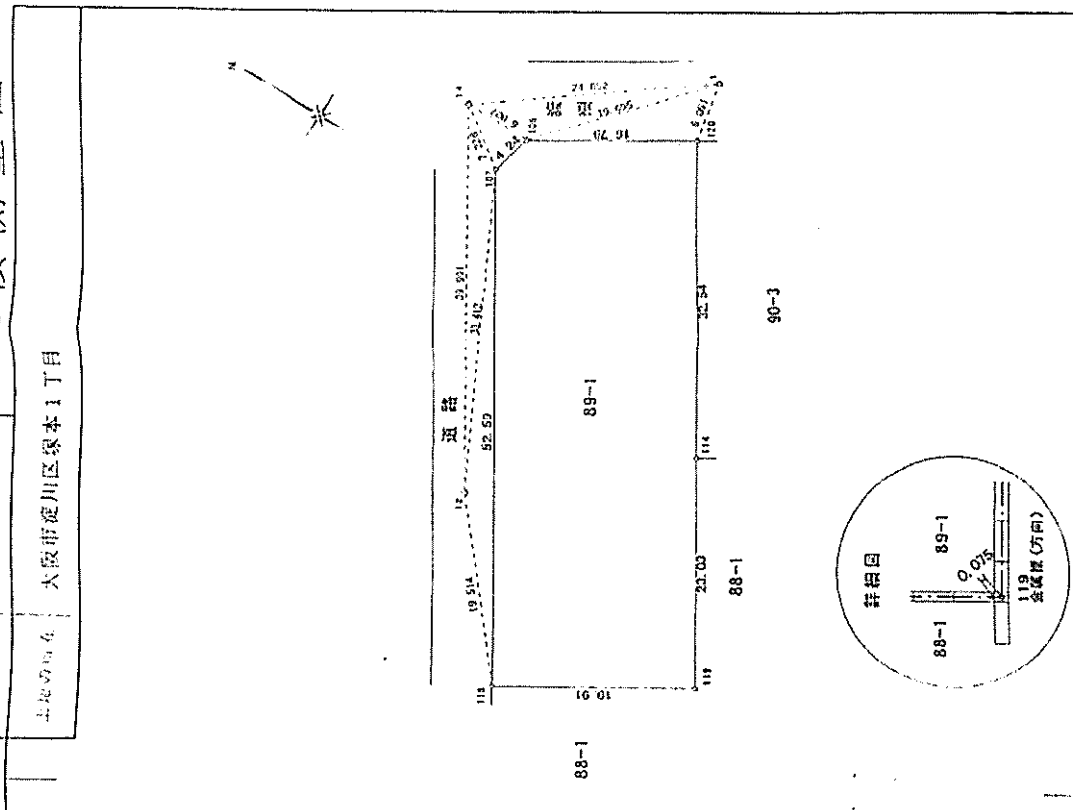

測量士
大阪府淀川区塚本1丁目10番15号
佐野哲夫
TEL 06-6647-1811

測量士
大阪府淀川区塚本1丁目10番15号
江崎株式会社
江崎 謙久
TEL 06-6647-1811

500

この測量図に記載されている内容を証明した書面である。
平成20年7月23日 大阪府北區北區署

登記官

杉田 謙夫



建物図面字

登記番号：平成18年3月28日

附図 4-1

150270 各階平面図

建物図面 各階平面図 1/2

平成18年3月28日登記

家屋番号	89番1
建物の所在	大阪市淀川区塚本1丁目89番地1

1 階

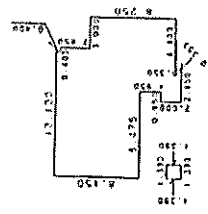

床面積表

8.150 x 8.475	=	69.071250
2.030 x 0.350	=	1.500000
12.110 x 2.300	=	24.200000
11.500 x 0.750 x 1/2	=	2.993750
11.100 x 0.750	=	16.042500
8.250 x 3.000	=	4.795500
1.330 x 1.130	=	24.750000
	=	1.932100
合計		145.345100
床面積		145.38 ㎡

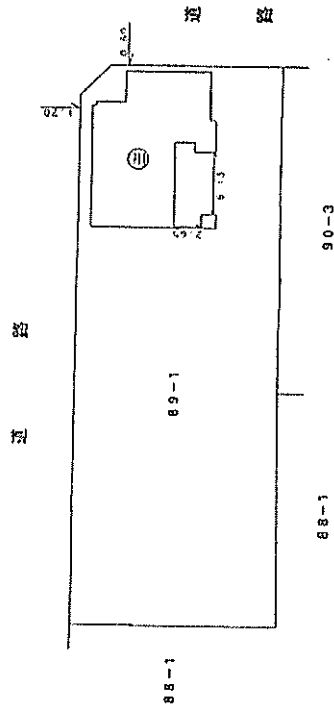

建築士

大塚市天王寺区六万休町1番28号
 中尾吉延
 (平成18年3月23日作成)

縮尺 1/500

縮尺 1/500

申請人 株式会社 藤友学園 真美

此は図面を記載された内容を確認し本意即ちの意
 平成18年3月23日 大塚市建築士会 建築士

登記官

杉田隆夫



対象不動産

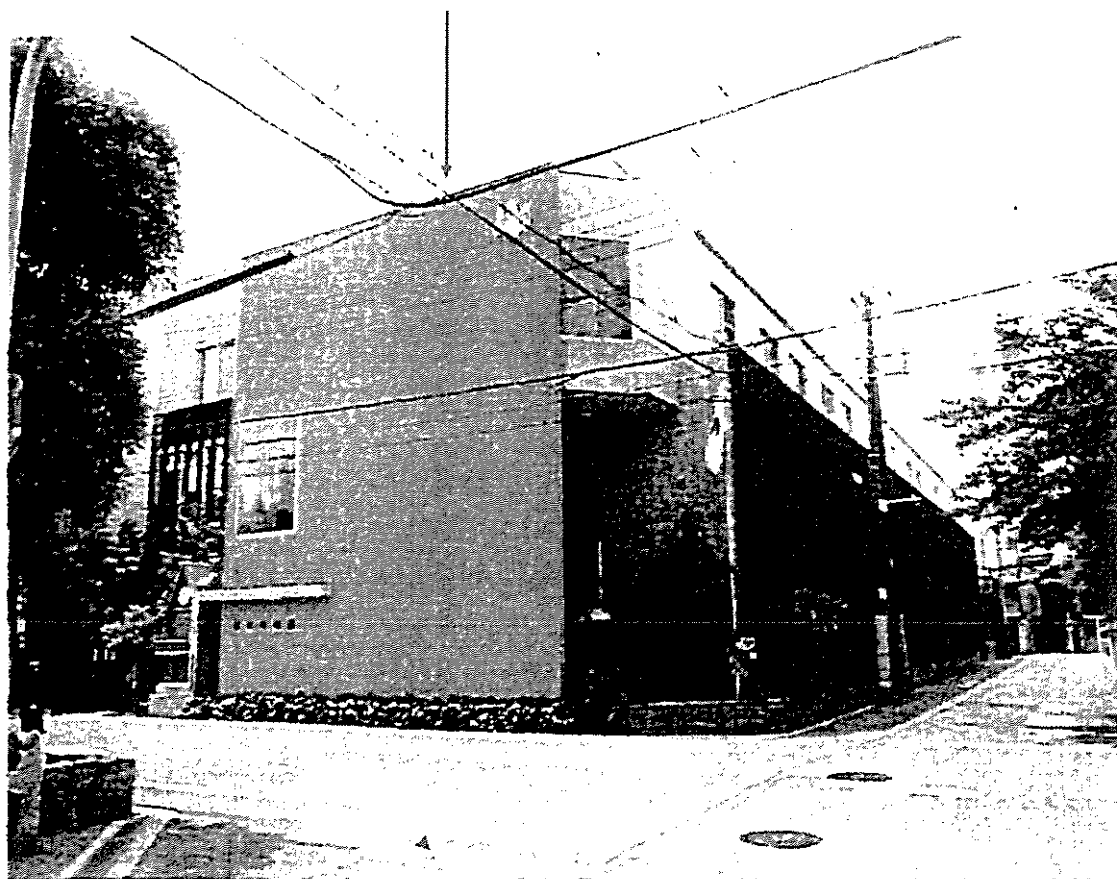

対象不動産



履 歴 管 理 票

履管第 134871 号

様

公益社団法人日本不動産鑑定士協会連合会
情報安全活用委員会

公益社団法人日本不動産鑑定士協会連合会の不動産鑑定業者の業務実施態勢に関する業務指針、及び資料規程に基づき、貴殿が下記の価格等調査業務発行番号において、適正に事例資料を取得したことを証し、履歴管理票を発行します。本履歴管理票の原本を不動産鑑定評価書等成果物(正本)に、写しを副本に添付してください。

① 価格等調査業務発行番号

1119,1120

② 利用目的 鑑定評価等業務

③ 管理番号

03455-27-000000058
03455-27-000000061
03455-27-000000064

03455-27-000000059
03455-27-000000062
03455-27-000000065

03455-27-000000060
03455-27-000000063
03455-27-000000066

以下余白

この写しは、原本と相違ないことを証明します。

平成 26 年 8 月 20 日

学校法人森友学園

理事長 龍池康博

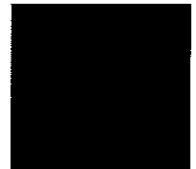

設置候補図書リスト

書名A	書名B	本体価格	全巻	メインジャンル
小学生のための表現力アップ教室		19,200	全6	学習資料全般
イラスト版 気持ちの伝え方		1,500	全1	学習資料全般
自然とくらしと遊びを楽しむ12か月		1,500	全1	学習資料全般
かんたん！たのしい！調べ学習		4,000	全2	学習資料全般
日本語力アップ！深谷式辞書引き		6,000	全3	学習資料全般
教室はまちがうところだ		1,500	全1	学習資料全般
わたしはひろがる		1,700	全1	学習資料全般
いちばん！の図鑑		1,900	全1	学習資料全般
ジュニア学研の図鑑	Aセット	9,000	全6	学習資料全般
ジュニア学研の図鑑	Bセット	9,000	全6	学習資料全般
小学館の図鑑NEOポケット		3,800	既4	学習資料全般
フレーベル館の図鑑 ナチュラ	第1期	11,400	全6	学習資料全般
フレーベル館の図鑑 ナチュラ	第2期	11,400	全6	学習資料全般
ふしぎ・びっくり！？こども図鑑		19,900	全10	学習資料全般
もってあるけるポケットずかん		4,300	全4	学習資料全般
科学のアルバム・かがやくいのち	第1期	10,000	全4	学習資料全般
科学のアルバム・かがやくいのち	第2期	10,000	全4	学習資料全般
科学のアルバム	虫編	28,500	全19	学習資料全般
科学のアルバム	植物編	27,000	全18	学習資料全般
科学のアルバム	動物・鳥編	30,000	全20	学習資料全般
科学のアルバム	天文・地学編	24,000	全16	学習資料全般
三省堂 こどもこくごじてん		2,000	全1	学習資料全般
三省堂 こどもかんじじてん		2,000	全1	学習資料全般
学習国語新辞典		1,800	全1	学習資料全般
オールカラー 学習漢字新辞典		1,400	全1	学習資料全般
新レインボー小学国語辞典		2,095	全1	学習資料全般
新レインボー小学漢字辞典		2,000	全1	学習資料全般
旺文社 小学国語新辞典		2,200	全1	学習資料全般
旺文社 小学漢字新辞典		2,200	全1	学習資料全般
三省堂例解小学国語辞典 第5版		2,100	全1	学習資料全般
三省堂例解小学漢字辞典 第4版		2,100	全1	学習資料全般
チャレンジ小学国語辞典		2,190	全1	学習資料全般
チャレンジ小学漢字辞典		2,095	全1	学習資料全般
例解学習国語辞典		2,200	全1	学習資料全般
例解学習漢字辞典		2,200	全1	学習資料全般
小学新国語辞典 改訂版		1,714	全1	学習資料全般
小学新漢字辞典 改訂版		1,714	全1	学習資料全般

くもんの 学習小学国語辞典 第四版	1,300	全1	学習資料全般
くもんの 学習小学漢字字典 第四版	1,700	全1	学習資料全般
下村式小学国語学習辞典	2,500	全1	学習資料全般
下村式小学漢字学習辞典	2,500	全1	学習資料全般
辞書びきえほん	10,300	既5	学習資料全般
「本を使って調べる」セツト	19,500	全7	学習資料全般
三省堂 こどもことわざじてん	2,000	全1	学習資料全般
三省堂例解小学ことわざ辞典	1,700	全1	学習資料全般
新レインボーことわざ辞典	1,000	全1	学習資料全般
なんでも！いっぱい！こども大図鑑	4,743	全1	学習資料全般
なぜなにランキング	6,000	全6	学習資料全般
はじめてのおもしろデータブック	14,000	全5	学習資料全般
くらべてびっくり！ずかん	12,500	全5	学習資料全般
学研の新まるごとシリーズ	7,780	既3	学習資料全般
決定版 ものしりシリーズ	14,000	既5	学習資料全般
まんが新・世界ふしぎ物語	4,800	既4	学習資料全般
行事の由来えほん	9,500	全8	学習資料全般
きせつの図鑑	2,300	全1	学習資料全般
せいかつの図鑑	2,800	全1	学習資料全般
ものづくりえほん どうやってできるの？	9,000	全6	学習資料全般
写真から学ぼう国際理解 世界の家	16,800	全6	総合学習
大人と子どものあそびの教科書	4,600	全3	総合学習
“もったいない”からはじめよう！	13,800	全6	総合学習
ちきゅうのためにやってみよう	1,500	全1	総合学習
ねこさんかぞくのみどりのカーテン	1,400	全1	総合学習
ちきゅうのためにできる10のこと	1,500	全1	総合学習
わたしのやさしいいちにち	1,500	全1	総合学習
もうひとつのどうぶつえん	1,600	全1	総合学習
365まいにちペンギン	1,600	全1	総合学習
そうえんしゃ 写真のえほん	13,000	既10	総合学習
チリメンモンスターをさがせ！	1,600	全1	総合学習
水ってなんだろう	14,000	全5	総合学習
いっしょがよいな 寝がいの絵本	15,000	全6	総合学習
おんちゃんは車イス 司書	1,300	全1	総合学習
自閉症スペクトラムの子ども ノーヘルスキルを育てるゲームに遊ぶ	2,200	全1	総合学習
発達障がいと子育てを考える本	10,000	全4	総合学習
発達と読書を考える本	21,600	全12	総合学習
みえないってどんなこと？	1,300	全1	総合学習

しろくまちゃんのほっこりーき	1,200	全1	総合学習
盲導犬アン、ニューの一三	1,400	全1	総合学習
ててはなそう	6,000	全5	総合学習
やってみよう、はじめての手紙	9,000	全6	総合学習
五味太郎・言葉図鑑	12,000	全13	ことば
五味太郎・ことばあそび絵本セット	16,740	全20	ことば
ゆかいにひろがることば絵本	1,600	全1	ことば
たのしいおおきいことば絵本	1,600	全1	ことば
五味太郎 どうぶつエトセトラ絵本セット	14,400	全12	ことば
こくごの図鑑	2,800	全1	ことば
小学生のまんが辞典シリーズ	11,000	既11	ことば
どうぶつはいくあそび	1,300	全1	ことば
日本のことば遊び絵本	7,200	全6	ことば
いもようこのことわざえほん	6,500	全5	ことば
声にだすことばえほんシリーズ	8,400	既7	ことば
声にだすことばえほんシリーズ	6,000	既5	ことば
声にだすことばえほんシリーズ	6,000	全5	ことば
親子で楽しむこども俳句教室	1,500	全1	ことば
親子で楽しむこども短歌教室	1,400	全1	ことば
こども論語塾	1,500	全1	ことば
こども論語塾	1,500	全1	ことば
こども論語塾	1,500	全1	ことば
漢字えほん	1,800	全1	ことば
漢字遊びの王様	7,500	全5	ことば
日本語の力がのびることばあそび	14,000	全5	ことば
みんなでワイワイ早口ことば	4,200	全3	ことば
どうぶつはやくちあいうえお	1,300	全1	ことば
おーいぼぼんた	2,400	全2	ことば
声に出して楽しんで読もう	9,000	全6	ことば
子ども朗読教室	10,800	全6	ことば
はじめてのえいごでおしゃべりえほん	2,000	全1	ことば
ゲームでおぼえるはじめての英語	15,000	全5	ことば
はじめて英語ランド	14,000	全5	ことば
世界のことばあそびえほん	1,500	全1	ことば
毎朝5分の英語で元気ゲーム	14,000	全5	ことば
発音が身につくしりとろ英語	5,300	全2	ことば
たのしい英会話・日本むかし話	10,000	全10	ことば
ももたろう	1,900	全1	ことば

かさじぞう		1,900	全1	こども
新・学研の英語ずかん		12,200	全7	こども
Picture Dictionary		1,800	全1	こども
Picture Dictionary		2,800	全1	こども
ディズニーイングリッシュ		7,700	既5	こども
えいごでよむ名作えほん		10,000	全5	こども
小学えいご大型絵本 GOつき		20,000	全8	こども
英語でも読める超人気ロングセラー		6,000	全4	こども
探Q！日本のひみつ		5,400	全3	社会科
探Q！日本のひみつ	第2期	3,600	全2	社会科
行ってみよう！社会科見学		12,000	全4	社会科
安全を守る仕事		12,000	全4	社会科
はじめてのちずえほん		4,200	全3	社会科
にっぽん地図絵本		1,800	全1	社会科
せかい地図絵本		1,800	全1	社会科
はじめましてにほんちず		1,600	全1	社会科
はじめましてせかいちず		1,600	全1	社会科
わくわく子ども地図絵本		5,200	全3	社会科
ジュニア地図帳 こどもの旅		7,500	全3	社会科
都道府県がわかる！日本地図めいろ		4,800	全3	社会科
キッズ・えほん		6,000	既4	社会科
ミネルヴァ日本歴史人物伝	第1期	10,000	全4	社会科
ミネルヴァ日本歴史人物伝	第2期	10,000	全4	社会科
ミネルヴァ日本歴史人物伝	第3期	10,000	全4	社会科
ほうけんしようお金のせかい		1,300	全1	社会科
乗り物ひみつルポ		3,200	全2	社会科
ぜんこく電車スーパーずかん		11,000	全5	社会科
電車ものしりずかん		14,000	全5	社会科
決定版 新 電車大集合1616点		2,800	全1	社会科
鉄男と鉄子の鉄道の本		3,920	全4	社会科
日本全国鉄道旅行		1,600	全1	社会科
東京の電車に乗ろう！		1,500	全1	社会科
はたらくじどうしゃ		10,000	全5	社会科
くらべてみよう！はたらくじどう車		11,000	全5	社会科
はたらくじどう車スーパーずかん		11,000	全5	社会科
はたらくじどう車図鑑		1,600	全1	社会科
かず・かたちの図鑑		2,300	全1	理科・自然科学
1から100までのえほん		1,600	全1	理科・自然科学

はじめてのかずあそびえほん		1,300	全	理科・自然科学
アメリカの数のえほん		5,100	全3	理科・自然科学
九九パーフェクトゲームブック		6,100	全5	理科・自然科学
活用カアupp 子どもがよるこが算数活動		12,300	全5	理科・自然科学
よむ、かく、わかる！ さんすう教室		9,000	全5	理科・自然科学
マンガでわかる小学生の発展算数		29,000	全3	理科・自然科学
基礎学力を養う算数クイズ&パズル&ゲーム		5,100	全3	理科・自然科学
なぜ？ どうして？ 科学のお話		4,900	全5	理科・自然科学
かがくのとも500号記念セット		9,000	既10	理科・自然科学
みつけようかがく	Aセット	7,800	全6	理科・自然科学
みつけようかがく	Bセット	7,800	全5	理科・自然科学
くきがみえるまほうのはこ		1,000	全1	理科・自然科学
わくわくどきどきじっけんしつ		800	全1	理科・自然科学
みんなで実験 楽しく科学あそび		12,300	全10	理科・自然科学
もしもしモモン		1,200	全1	理科・自然科学
キッチンとお風呂でできる小学生のおもしろ科学実験		1,100	全1	理科・自然科学
おもしろマジック大集合！		4,500	全3	理科・自然科学
キッチンでかんたん実験120		16,300	全5	理科・自然科学
夢の技術を次々生み出す自然界の超能力！		14,000	全5	理科・自然科学
おそろにはてはあるの？		1,000	全1	理科・自然科学
はじめてのうちゅうえほん		1,300	全1	理科・自然科学
平面的ひみつがわかるえほん		12,000	全6	理科・自然科学
はじめての星座かんさつ		1,100	全1	理科・自然科学
雪の結晶ノート		1,200	全1	理科・自然科学
自然のしくみ地球のちからえほん		13,000	全10	理科・自然科学
よみきかせ いきものしゃしんえほん		22,000	全10	理科・自然科学
みいつけた！ みぢかないきもの		11,000	全5	理科・自然科学
しぜんにタッチ！	第1期	5,000	全5	理科・自然科学
しぜんにタッチ！	第2期	5,000	全5	理科・自然科学
ふしぎいっぱい写真絵本		29,400	既17	理科・自然科学
学校のまわりの生きものずかん		10,400	全4	理科・自然科学
くもんのはじめてのずかん		3,500	全3	理科・自然科学
ちしきのほけつと		18,500	既13	理科・自然科学
だいすきしぜん	第一期	12,000	全12	理科・自然科学
だいすきしぜん	第二期	12,000	全12	理科・自然科学
だいすきしぜん	第三期	6,000	全5	理科・自然科学
原々大図鑑		6,000	既4	理科・自然科学
生き物のちえ		8,000	全5	理科・自然科学

はじめでの録音	21,600	全3	理科・自然科学
教科書に出てくる 生きもの観察図鑑	5,000	全5	理科・自然科学
かいかたそだてかたずかん	12,700	全13	理科・自然科学
カブトムシとクワガタ飼いかた&図鑑	952	全1	理科・自然科学
こんちゅうの一生セット	5,000	既5	理科・自然科学
ファーブルえほん昆虫記	2,300	全2	理科・自然科学
ムシとあそぼう 海野和男のムシシシシ	6,500	全5	理科・自然科学
海野和男のワクワクむしずかん	11,200	全8	理科・自然科学
クマノミとサンゴの海の魚たち	1,400	全1	理科・自然科学
おもしろ恐竜図鑑	3,300	全1	理科・自然科学
どんぐりもりのおきやくさん	1,000	全1	理科・自然科学
森を育てる生きものたち	1,400	全1	理科・自然科学
土をつくる生きものたち	1,400	全1	理科・自然科学
きらわれものシリーズ	9,800	全4	理科・自然科学
びっくり! おもしろ砂遊び	2,000	全1	理科・自然科学
五感をみがくあそびシリーズ	11,000	全5	理科・自然科学
ふしぎ発見シリーズ	7,500	全5	理科・自然科学
育てて、しらべる 日本の生きものずかん	18,000	全15	理科・自然科学
なぜ? どうして? がおがおぶっ! 1	1,000	全1	理科・自然科学
なぜ? どうして? がおがおぶっ! 2	1,000	全1	理科・自然科学
なぜ? どうして? がおがおぶっ! 3	1,000	全1	理科・自然科学
シマウマしましまなぜあるの?	1,400	全1	理科・自然科学
いきものナルホド! Q&Aずかん	9,200	全4	理科・自然科学
どうぶつのからだ	8,400	全6	理科・自然科学
動物ガチンコ対決	9,000	全5	理科・自然科学
どうぶつの赤ちゃん	16,100	全7	理科・自然科学
どうぶつの赤ちゃん	16,100	全7	理科・自然科学
くらべてみよう! どうぶつの赤ちゃん	22,000	全10	理科・自然科学
大切ないのち、生まれたよ!	9,000	全5	理科・自然科学
ほくたち親子だよ	11,000	全5	理科・自然科学
親と子の写真絵本	10,000	全10	理科・自然科学
どうぶつ館	1,500	全1	理科・自然科学
せかいのどうぶつ	2,300	全1	理科・自然科学
アフリカのどうぶつ	2,300	全1	理科・自然科学
ほんとおおきさ	6,000	既4	理科・自然科学
ホネホネ絵本	1,600	全1	理科・自然科学
どうぶつのおしごとずかん	1,400	全1	理科・自然科学
北國の野生動物	7,500	全5	理科・自然科学

どうぶつ編

第2期

恐竜をさがせ！	4,200	全3	理科・自然科学
21世紀こども百科 恐竜編	4,200	全1	理科・自然科学
恐竜館	1,500	全1	理科・自然科学
事物大恐竜図鑑	1,300	全1	理科・自然科学
ゆまめとさくらます	1,500	全1	理科・自然科学
てのひらかいじゅう	1,100	全1	理科・自然科学
海野和男のさがしてムシハカセ	4,200	全3	理科・自然科学
むしのうんこ	1,400	全1	理科・自然科学
むしのあかちゃん	1,400	全1	理科・自然科学
読み物で実験・観察 学校のまわりのむし	5,200	全4	理科・自然科学
ころころパンダ	1,400	全1	理科・自然科学
かばががばー	1,200	全1	理科・自然科学
ぞうのひめちゃん	1,200	全1	理科・自然科学
土におむるたねのふしぎ	4,000	全2	理科・自然科学
花のたね・木の葉の ちえ	7,000	全5	理科・自然科学
草花遊び図鑑	1,500	全1	理科・自然科学
はじめての草花あそび	4,700	全2	理科・自然科学
野の花えほん	1,500	全1	理科・自然科学
野の花えほん	1,500	全1	理科・自然科学
学校のまわりの植物ずかん	13,700	全5	理科・自然科学
学校で育てる植物のずかん	10,400	全4	理科・自然科学
どんぐりノート	1,300	全1	理科・自然科学
やさいノート	1,400	全1	理科・自然科学
森と海と花の工作図鑑 完全版	13,300	全7	スポーツ・あそび
おもちやこうさく	19,200	全8	スポーツ・あそび
夏休みからくり自由工作	1,000	全1	スポーツ・あそび
能力アップ！子どもとつくるおもちや	3,000	全3	スポーツ・あそび
季節・行事の工作絵本	5,600	全4	スポーツ・あそび
遊びと工作100増楽しむ本デラックス	11,800	全9	スポーツ・あそび
びっくり！おもしろ水遊び	2,000	全1	スポーツ・あそび
びっくり！おもしろ空気遊び	2,000	全1	スポーツ・あそび
びっくり！おもしろ紙遊び	2,000	全1	スポーツ・あそび
素材別キッズハンドクラフト	6,000	全3	スポーツ・あそび
たのしい紙こうさく	16,000	全8	スポーツ・あそび
きららゆういち・みやもとえつよしのガラツタ工作セット 第1期	12,000	全5	スポーツ・あそび
きららゆういち・みやもとえつよしのガラツタ工作セット 第2期	12,000	全5	スポーツ・あそび
いっしょにつくろう！エコこうさくえほん	4,200	全3	スポーツ・あそび
きららゆういちのニコ工作えほん	4,300	全3	スポーツ・あそび

夏休みエコロジ自由工作	1,300	全1	スポーツ・あそび
かんたん・かわいい おりがみ	1,000	全1	スポーツ・あそび
おりがみでおまご	1,500	全1	スポーツ・あそび
おりがみでおみせやさん	1,500	全1	スポーツ・あそび
おりがみでおみせやさん 2	1,500	全1	スポーツ・あそび
創造力を育むおりがみえほん	3,440	全4	スポーツ・あそび
指先から知能をはくむ・おりがみ	10,300	全5	スポーツ・あそび
おりがみあそび123	1,200	全1	スポーツ・あそび
遊ぶ・かざる・使うデザイン折り紙	6,000	全4	スポーツ・あそび
オーレイ！折り紙	1,500	全1	スポーツ・あそび
学校行事に役立つ楽しい切り紙	6,600	全3	スポーツ・あそび
だいすきづくり！	6,900	全5	スポーツ・あそび
びよこたんのなぞなぞ1616	1,000	全1	スポーツ・あそび
びよこたんのなぞなぞチャレンジ999	1,000	全1	スポーツ・あそび
びよこたんのなぞなぞめいろ500	1,000	全1	スポーツ・あそび
家読で楽しむ学習クイズ&なぞなぞ36	1,200	全1	スポーツ・あそび
めざせ！学校なぞなぞキング	10,000	全5	スポーツ・あそび
びよこたんのめいろ101	1,000	全1	スポーツ・あそび
びよこたんのおぼけめいろ181	1,000	全1	スポーツ・あそび
金の星社 めいろブック	3,600	全3	スポーツ・あそび
毎朝5分の脳元気ゲーム	14,000	全5	スポーツ・あそび
頭げんき！超かんたん脳トレ	11,200	全4	スポーツ・あそび
子どもと楽しむあそびシリーズ	4,300	全2	スポーツ・あそび
子どもの喜ぶ伝承集団ゲーム集	1,500	全1	スポーツ・あそび
子どもの喜ぶ創作集団ゲーム集	1,500	全1	スポーツ・あそび
忍者大集合	2,000	全1	スポーツ・あそび
忍者になろう！まるごと修行ボックス	6,000	全3	スポーツ・あそび
ごっこ遊び大集合	2,000	全1	スポーツ・あそび
みんな大好き！お店やさんごっこ	2,200	全1	スポーツ・あそび
みんな大好き！お祭りあそび	2,000	全1	スポーツ・あそび
おぼけ大集合	2,000	全1	スポーツ・あそび
お手玉・まりつき・ゴムとび	2,300	全1	スポーツ・あそび
楽しいあやとり	1,200	全1	スポーツ・あそび
キッズマジック	5,400	全3	スポーツ・あそび
運動ができるようになる本	12,000	全5	スポーツ・あそび
きょうから体質が好きになる！	11,000	全5	スポーツ・あそび
少年野球	1,500	全1	スポーツ・あそび
少年サッカー	1,500	全1	スポーツ・あそび

壁面・天井・窓をくらくら飾ッテラックス	10,200	全5	スポーツ・あそび
学校をかざらうたのしい壁かざり	2,000	全4	スポーツ・あそび
お誕生表&壁面飾ッ	1,700	全1	スポーツ・あそび
ぴかぴかコスチューム	1,900	全1	スポーツ・あそび
アイデノとひまわりのたち	1,600	全1	芸術・芸能
小学館あーとぶっく	23,970	全15	芸術・芸能
おはなしを画をよむまえに	6,000	全5	芸術・芸能
やさしくたのしい器楽合奏曲集	2,000	全1	芸術・芸能
うたえほん	1,500	全1	芸術・芸能
うたえほん	1,500	全1	芸術・芸能
うたえほん	1,500	全1	芸術・芸能
みんなでやろうシリーズ	6,900	全6	芸術・芸能
みんなで作る小学校劇	22,300	全6	芸術・芸能
小学校劇の本	13,000	全6	芸術・芸能
楽しい学級劇・学年劇脚本集セット	9,700	全3	芸術・芸能
小学校たのしい劇の本	9,600	全3	芸術・芸能
劇あそびミュージカル	2,000	全1	芸術・芸能
大笑い! 狂言えほん	6,000	全5	芸術・芸能
おにのいす	1,200	全1	生活
あぶないいきもの	1,400	全1	生活
ちびまる子ちゃんのおんげんえほん	4,400	全4	生活
21世紀こども百科 食べもの編	2,900	全1	生活
かこさとしのたべものえほん	13,000	全13	生活
米・魚・野菜などの大切な食べもの	5,000	全5	生活
ちびまる子ちゃんのやさいだいすきえほん	4,300	全4	生活
しげんにタッチ! 食育セット	6,300	全5	生活
みんなが元気になるはじめての食育	8,400	全6	生活
はじめての食育クッキングえほん	3,900	全3	生活
えいようのヒミツがわかる! 食育えほん	12,500	全5	生活
食育の本 [低学年用]	1,800	全1	生活
あそびからはじめる食育	1,800	全1	生活
やさしいからだのえほん	6,000	全3	生活
からだの不思議がわかる絵本	6,200	全3	生活
からだのひみつセット	9,900	全11	生活
よーするに医学絵本	5,400	全3	生活
コルトツフ病院で学ぶ、病気のこと、怪我のこと	9,000	全10	生活
おねつをだしたヒーパー	2,000	全1	生活
ほけんえほんシリーズ	4,300	全4	生活

ハイバイ！おしハイキン		1,400	全1	生活
うんこえほんセット		5,300	既4	生活
イラスト版 子どもの認知行動療法		9,900	全9	生活
イラスト版 ADHDのともたちを理解する本		1,600	全1	生活
イラスト版 発達障害の子がいるクラスのつくり方		1,600	全1	生活
イラスト版 自閉症のともたちを理解する本		1,600	全1	生活
社会の不思議		1,500	全1	生活
生活マナーとお手伝い		1,600	全1	生活
心が育つマナーの本		1,400	全1	生活
こどもお手伝い塾		1,500	全1	生活
しごとは		1,700	全1	生活
続・しごとは		1,700	全1	生活
続々しごとは		1,700	全1	生活
光村ライブラリー		13,000	全18	文学(全般)
シリーズ本のチカラ	第2期	8,000	全6	文学(全般)
シリーズ本のチカラ	第3期	6,900	全5	文学(全般)
シリーズ本のチカラ	第4期	7,100	全5	文学(全般)
決定版おはなしシリーズ		8,400	全3	文学(全般)
10分で読める物語		4,200	全6	文学(全般)
学年別赤い鳥		9,600	全6	文学(全般)
宮沢賢治どうわえほん		12,800	全8	文学(全般)
絵本・新美南吉の世界		3,500	全5	文学(全般)
小学生のための福音館・特選童話		12,700	既10	文学(全般)
名作を1冊で楽しむ絵本館		5,100	全3	文学(全般)
グリム・アンデルセンセット		10,000	既5	文学(全般)
イソップのおはなし		2,000	全1	文学(全般)
ムーミンオリジナル絵本		4,200	全3	文学(全般)
ディズニーおはなし絵本館		17,000	全17	文学(全般)
100人の先生が選んだこども古典		6,900	全3	文学(全般)
新1年生のためのおはなし絵本館		4,400	全2	文学(全般)
よみたい ききたい むかしばなし		2,600	全2	文学(全般)
日本のユーモア民話えほん		12,000	全10	文学(全般)
日本の伝統に触れる 民話と昔ばなし		10,000	既10	文学(全般)
日本のおばけ話・わらい話		18,000	全20	文学(全般)
新・日本のおばけ話・わらい話		10,000	全10	文学(全般)
日本のむかしばなし		2,000	全1	文学(全般)
世界のむかしばなし		2,000	全1	文学(全般)
まめをろう		1,600	全1	文学(全般)

日本の妖怪大図鑑		8,400	全3	文学(全般)
ちびまる子ちゃんの巻語		7,200	全6	文学(全般)
ゆかいな神さまシリーズ		7,300	全6	文学(全般)
ユーモア詩のえほん・かぞくのうた		8,400	全6	文学(全般)
みえる詩あそび詩きこえる詩		2,200	全1	文学(全般)
しゃべる詩あそび詩きこえる詩		2,200	全1	文学(全般)
子どものための詩の本シリーズ		15,700	既13	文学(全般)
ほしとたんぼぼ		1,263	全1	文学(全般)
おひさん、あめさん		1,100	全1	文学(全般)
美しい童謡と唱歌		12,000	全4	文学(全般)
にほんのわらべうた		9,500	全4	文学(全般)
クラスで楽しむ朝の読書1・2年生向き		7,100	全6	文学(全般)
やさしくよめる! BL出版の学校セット		13,900	全11	文学(全般)
はじめての読みもの(1・2年生向け)朝読セット		7,300	全6	文学(全般)
東澄平のおはようどうわ		7,000	全5	文学(全般)
じぶんを見つめる物語		5,000	全5	文学(全般)
夢をひろげる物語	第1期	6,000	全6	文学(全般)
夢をひろげる物語	第2期	6,000	全5	文学(全般)
読書リレー		3,600	全3	文学(全般)
ちびまる子ちゃんの学級文庫		4,000	全5	文学(全般)
藤原孝のイツキによめる! 音読各作選		3,000	全3	文学(全般)
藤原孝のイツキによめる! 各作選	別巻セット	6,000	全5	文学(全般)
藤原孝のイツキによめる! 各作選1年生		952	全1	文学(全般)
藤原孝のイツキによめる! 各作選2年生		952	全1	文学(全般)
とっておき新刊読み物セット〔小学生向〕		5,800	全5	文学(フィクション)
教科書にでてくる読み物〔小学校編〕		22,700	全14	文学(フィクション)
わくわくキッズブック	第1期セット	10,800	全12	文学(フィクション)
わくわくキッズブック	第2期セット	6,300	全7	文学(フィクション)
おはなしキラキラシリーズ		6,400	全5	文学(フィクション)
まるごと! あさのあつこ		3,300	全5	文学(フィクション)
すみれちゃんクロニクル		3,300	全3	文学(フィクション)
ねこの手かします		1,200	全1	文学(フィクション)
宇宙スパイウサギ大作戦		5,900	既5	文学(フィクション)
ブンタとタロキチ		1,200	全1	文学(フィクション)
えっちゃんのせんそう		1,500	全1	文学(フィクション)
百道具ほんなら堂		1,300	全1	文学(フィクション)
藤原孝の親子で読む国語教科書		3,000	全5	文学(フィクション)
「ルドルフ」の本		1,300	全3	文学(フィクション)

たっくんおぼく		1,200	全1	文学	フィクション
あなたも名探偵		12,000	全12	文学	フィクション
へんてこまりのおはなし		3,600	全4	文学	フィクション
おはなしりょうりきょうしつ		9,000	全10	文学	フィクション
わかったさんのおかしシリーズ		9,000	全10	文学	フィクション
寺村冠夫・王さまの本		31,200	全31	文学	フィクション
やまんばあさんとなかまたち		1,400	全1	文学	フィクション
かいけつゾロリシリーズ		43,200	既48	文学	フィクション
プカプカチョコレー島		5,000	全5	文学	フィクション
ピスケット王子のぼうけんシリーズ		2,700	全3	文学	フィクション
プリンセス・クラブ		4,800	全6	文学	フィクション
ヒキガエルとんだ大冒険		8,800	全7	文学	フィクション
ワビシーネ農場のふしぎなガチョウ		1,200	全1	文学	フィクション
きつねのフォスとうさぎのハース		5,600	全3	文学	フィクション
元氣と友情の映画版セット		3,600	全3	文学	フィクション
すきっぷぶっくす		4,600	既4	文学	フィクション
はじめてよむ童話集		6,500	全5	文学	フィクション
どうわがいったい「はじめてのひとりよみ」セット		13,200	既12	文学	フィクション
はじめてよむどうわ		14,000	全10	文学	フィクション
おはなしだいすき	第2期	4,400	既4	文学	フィクション
すきすきレインボーシリーズ		10,500	全10	文学	フィクション
まいにちおはなし		8,000	既8	文学	フィクション
PHFにこにこえほん 第10期		18,000	全15	文学	フィクション
PHFとっておきのどうわ 第2期		12,900	全12	文学	フィクション
ひさかたチャイルド幼年童話セット		6,000	全5	文学	フィクション
1・2年生のためのランドセルブックス	第1期	7,200	全6	文学	フィクション
幼年童話セレクション		6,000	全6	文学	フィクション
らくだいにんじらんたろう		27,000	既27	文学	フィクション
ポプラちいさなおはなし		19,800	既22	文学	フィクション
ゆかいなゆかいなおはなし	第1期	6,000	全5	文学	フィクション
ゆかいなゆかいなおはなし	第2期	6,000	全5	文学	フィクション
おばけ屋シリーズ		4,300	全4	文学	フィクション
おばけ屋シリーズ	第2期	3,300	全3	文学	フィクション
はなかつぱとエゴロウ		900	全1	文学	フィクション
てつだいマウス・ハッピーズ		3,600	全3	文学	フィクション
あまんきみこ童話集		6,000	全5	文学	フィクション
ルルとララのおかしやさんシリーズ		12,000	既12	文学	フィクション
どうわがいったい「おさる」セット		3,900	全3	文学	フィクション

オゴいそ プンナちゃん		3,300	全3	文学	フィクション
ぶたのふたしろうさぎセット		7,600	既3	文学	フィクション
せかいのぶたまんざい		1,900	全1	文学	フィクション
角野栄子 シップ船長と海のなんでもまん		4,500	全5	文学	フィクション
アイウエ動物園セット		6,300	既5	文学	フィクション
角野栄子のちいさなどうわたち		5,000	全6	文学	フィクション
角野栄子の小さなおぼえシリーズ		9,900	全11	文学	フィクション
神沢利子のおはなしの時間		6,000	全5	文学	フィクション
いぬえくんとくまざわくん		5,500	全5	文学	フィクション
二藤真子のリュックのりゅうぶ		4,500	全3	文学	フィクション
どうわがいっぱい「ペンギン」セット		10,100	全9	文学	フィクション
ねずみ花火		1,400	全1	文学	フィクション
山ねこホテル		1,400	全1	文学	フィクション
クルミ森のおはなしシリーズ		4,800	全4	文学	フィクション
あらいくんとおともだち		5,500	全5	文学	フィクション
おてつだいねこシリーズ		4,400	全4	文学	フィクション
つちだよしはる幼年童話		2,700	全3	文学	フィクション
小さなりゅうの本		2,400	全2	文学	フィクション
忍者サノスケじいさん わくわく旅日記 第1期		7,200	全5	文学	フィクション
忍者サノスケじいさん わくわく旅日記 第2期		7,200	全5	文学	フィクション
忍者サノスケじいさん わくわく旅日記 第3期		7,200	全5	文学	フィクション
忍者サノスケじいさん わくわく旅日記 第4期		7,200	全5	文学	フィクション
忍者サノスケじいさん わくわく旅日記 第5期		7,200	全5	文学	フィクション
忍者サノスケじいさん わくわく旅日記 第6期		7,200	全5	文学	フィクション
忍者サノスケじいさんわくわく旅日記 37 たのしい妖怪の巻 悪手の旅		1,200	全1	文学	フィクション
忍者サノスケじいさんわくわく旅日記 38 文たらはたからしの巻 怪盗の旅		1,200	全1	文学	フィクション
あいうえおパラダイス		9,000	全9	文学	フィクション
パンダのボンボン		7,200	既5	文学	フィクション
ひみつたんていワンダーモール		3,600	既4	文学	フィクション
松谷みよ子 おはなし集		6,000	全5	文学	フィクション
モモチちゃんとアオネちゃんの本		5,700	全6	文学	フィクション
キャベたまんていシリーズ		12,100	既11	文学	フィクション
もじのだいぼうけんシリーズ		3,600	全3	文学	フィクション
村上しいこ&長谷川義史ニューモアおやすみシリーズ		4,250	全4	文学	フィクション
きつねの子シリーズ		4,500	全5	文学	フィクション
エルマーのぼうや		1,200	全1	文学	フィクション
エルマーとりゅう		1,200	全1	文学	フィクション
エルマーと'6びきのりゅう		1,200	全1	文学	フィクション

しょうぼうしょは大いそかし		1,500	全1	文学	フィクション
魔法の自動車チキチキパン		3,600	全3	文学	フィクション
おばけのジュージーセット		4,300	全4	文学	フィクション
森のクイーシーものがたり		2,400	既2	文学	フィクション
ドラゴン・スレイヤー・アカデミー		14,600	全18	文学	フィクション
チュウチュウ通りのゆかいななかまたち〔既刊セット〕		2,700	全3	文学	フィクション
チュウチュウ通りのゆかいななかまたち〔新刊セット〕		4,500	全5	文学	フィクション
みにくいおひめさま		1,500	全1	文学	フィクション
モンスター・ホテルシリーズ		9,800	全10	文学	フィクション
ほねほねザウルス		4,900	全5	文学	フィクション
シルカ小学校のブキミともだち		5,000	全5	文学	フィクション
ぞくぞく村のおばけシリーズ		13,500	既15	文学	フィクション
やまんば妖怪学校		3,000	全1	文学	フィクション
オバケちゃんの本		10,100	全3	文学	フィクション
水木しげるの「デゲゲの鬼太郎」シリーズ		7,040	全3	文学	フィクション
水木しげる妖怪シリーズ		11,800	既11	文学	フィクション
マジック・ツリーハウスシリーズ		22,620	既29	文学	フィクション
ちいさなドラゴン ココナッツ		2,300	全1	文学	フィクション
フェアリーズ	第1期	4,300	全5	文学	フィクション
フェアリーズ	第2期	4,300	全5	文学	フィクション
ダイナソー・パニック		5,400	全6	文学	フィクション
妖精フェリシテイ		8,000	全10	文学	フィクション
ダイヤモンドのなぞ		1,100	全1	文学	フィクション
ミステリーホテルの怪		1,100	全1	文学	フィクション
オオカミ少年ドルフィ	第I期	4,300	既6	文学	フィクション
オオカミ少年ドルフィ	第II期	4,300	全6	文学	フィクション
ナイトメア・アカデミー		1,800	全1	文学	フィクション
シートン動物記		3,400	全6	文学	ノンフィクション
幼年版・シートンどうぶつ記		12,000	全10	文学	ノンフィクション
せんそうってなんだったの?		15,000	全8	文学	ノンフィクション
泣いたせご戦		1,200	全1	文学	ノンフィクション
原爆の火		1,500	全1	文学	ノンフィクション
斎藤孝の親子で読む偉人の話		4,000	全4	文学	ノンフィクション
学習漫画 世界の伝記		37,380	既41	文学	ノンフィクション
学習漫画 世界の伝記NEXT		9,000	既10	文学	ノンフィクション
バラク オバマ		1,200	全1	文学	ノンフィクション
幼年版・フェアブルこんちゅう記		2,000	全13	文学	ノンフィクション
フェアブルこんちゅう記		3,100	全7	文学	ノンフィクション

フェアブル昆虫記	第1期	9,400	全6	文庫	ノンファンクション
フェアブル昆虫記	第2期	9,400	全6	文庫	ノンファンクション
借成社のしかけ絵本		12,200	既12		絵本
読み聞かせ 世界名作劇場		9,200	既4		絵本
ほのぼのあったか おやこどものえほん		9,400	全9		絵本
いつもいっしょともだちえほん		9,650	全9		絵本
夢ふくらむたのしいそらのほなし		10,000	全9		絵本
ゆかいで楽しいたべものえほん		9,100	全8		絵本
ドキッ! おばあ大集合		9,400	全9		絵本
子どもと大人のカルチャー絵本 Aセット		5,100	既4		絵本
子どもと大人のカルチャー絵本 Bセット		6,600	全5		絵本
みつばちえほんシリーズ	第1期	9,100	全7		絵本
どんぐりえほんシリーズ	第1期	9,100	全7		絵本
クローバーえほんシリーズ	第1期	9,100	全7		絵本
クローバーえほんシリーズ	第2期	9,100	全7		絵本
教科書にのっている本 (絵本)		14,000	全10		絵本
バレエ名作絵本		5,400	全3		絵本
えほんひろば	第2期	9,700	全7		絵本
えほんひろば	第3期	9,100	全7		絵本
えほんひろば	第4期	7,300	全5		絵本
えほんひろば	第5期	6,900	全5		絵本
小学館「おひさま」ロングセラー絵本セット		15,420	全12		絵本
日本名作おはなし絵本全巻セット		24,000	全24		絵本
やさしい日本の民話絵本		4,400	全4		絵本
大日本図書館の創作えほん	第2期	7,000	全5		絵本
大日本図書館の創作えほん	第3期	12,600	全9		絵本
大日本図書館の創作えほん	第4期	7,000	全5		絵本
徳間アニメ絵本		49,600	既31		絵本
借りぐらしのアリエッティ		1,600	全1		絵本
「笑い」のセンスを養う絵本セット		11,200	全9		絵本
春夏秋冬「いのちの絵本」シリーズ		6,000	全4		絵本
わくわくたべもの おはなしえほん		9,995	全15		絵本
PHPわたしのえほん	第12期	13,100	全15		絵本
ひかりのくにの創作絵本		10,600	既11		絵本
こどものとも絵本	1960年代	9,600	既12		絵本
こどものとも絵本	1970年代	9,600	既12		絵本
こどものとも絵本	1980年代	9,600	既12		絵本
こどものとも絵本	1990年代	9,543	既12		絵本

こどものとも絵本	2000年代	9,543	既12	絵本
福音館の特選ロングセラー絵本	三本	21,300	既20	絵本
復刊傑作幼児絵本シリーズ		15,600	既13	絵本
おはなしのたからばこシリーズ		42,438	全33	絵本
死をみつめ命の尊さを考える絵本		11,700	既3	絵本
ユーモア・ナンセンス絵本		7,300	既5	絵本
おはなし名作絵本		30,000	全30	絵本
ほるぷ出版創作絵本の世界		10,400	全3	絵本
ほるぷ出版創作絵本の世界	第2期	6,300	全5	絵本
いまむかしえほん(第1期)		6,500	全5	絵本
日本の昔話えほん	第1期	4,000	全4	絵本
日本の昔話えほん	第2期	6,000	全6	絵本
新・講談社の絵本		30,000	全20	絵本
狂言えほん		6,000	全5	絵本
みんなの聖書絵本シリーズ	1～6巻セット	5,712	全6	絵本
みんなの聖書絵本シリーズ	7～12巻セット	5,712	全6	絵本
みんなの聖書絵本シリーズ	13～18巻セット	5,712	全6	絵本
みんなの聖書絵本シリーズ	19～24巻セット	5,712	全6	絵本
くまのがっこうシリーズ		12,400	既10	絵本
スーホの白い馬		1,300	全1	絵本
やまのおろち		1,500	全1	絵本
十二支むかしむかし		15,600	全12	絵本
かくやひめ		1,500	全1	絵本
ねこはなんでもしている		1,300	全1	絵本
へんしんトンネル		1,200	全1	絵本
へんしんトイレ		1,200	全1	絵本
へんしんマラソン		1,200	全1	絵本
へんしんオバケ		1,200	全1	絵本
へんしんコンサート		1,200	全1	絵本
へんしんとびばこ		1,200	全1	絵本
へんしんプレゼント		1,200	全1	絵本
へんしんマジック		1,200	全1	絵本
へんしんクイズ		1,200	全1	絵本
旅館すずめや てくてく遠足日和		1,300	全1	絵本
たまごにいちかんセット		10,300	既9	絵本
あきやまただしの絵本		5,600	既5	絵本
はなかつば 原作絵本シリーズ		3,300	既3	絵本
はなかつばおともだちえほんシリーズ		1,700	既2	絵本

あーるな	1,600	全1	絵本
あらしのよるに	9,300	全1	絵本
「やさしいようせいシリーズ」特選とい	5,500	全5	絵本
うそつきのつき	1,500	全1	絵本
いただきまーす!	1,600	全1	絵本
さるのせんせいとへびのかんごふさん	1,600	全1	絵本
へびのせんせいとさるのかんごふさん	1,600	全1	絵本
うちゅうたまご	1,500	全1	絵本
ワニあなほこぼる	1,300	全1	絵本
森のイスくん	1,400	全1	絵本
四角いクラゲの子	1,300	全1	絵本
ねぎぼうずのあさたろう	9,600	既3	絵本
ビックリエほん	1,600	全1	絵本
ぎゅうぎゅうどうぶつえん	1,800	全1	絵本
いわさき・いもようこでレクシオン	16,300	全13	絵本
いもようこ名作絵本	16,900	全12	絵本
いもようこの日本むかしばなし	15,600	全12	絵本
いもようこの日本むかしばなし	5,200	全4	絵本
いもようこのえほん	14,240	既11	絵本
14ひきのシリーズ	14,400	既12	絵本
ねずみくんの絵本	27,905	既29	絵本
めしもり山の手ねっこ木	1,400	全1	絵本
ごうた、1年生でしょっ	1,300	全1	絵本
こてんこてんこ絵本	5,430	全6	絵本
絵本東海道	1,600	全1	絵本
絵本東海道	1,600	全1	絵本
ネコナ・テール船長	1,300	全1	絵本
どうぞのいす	1,000	全1	絵本
かがくいひろしの絵本	6,900	全5	絵本
むかしむかし	1,400	全1	絵本
オコジョのタッチィ	6,000	全4	絵本
こんこんさまにさしあげそうろう	1,165	全1	絵本
だむのおじさんたち	1,800	全1	絵本
かこさとし・おはなしのほん	10,000	全10	絵本
かこさとし・むしばのほん	3,600	全3	絵本
プラヘイカリー	1,500	全1	絵本
ふなひき太良	1,400	全1	絵本
「まのニウーフ」の絵本	10,000	全10	絵本

第2期

ゆうたくんちのいばりいぬシリーズ	8,300	全11	絵本
番犬屋マル	1,000	全1	絵本
五味太郎・創作絵本セット	20,900	全19	絵本
五味太郎絵本シリーズ	14,800	全15	絵本
もりにいちばがてきる	1,000	全1	絵本
かずをかぞえる	1,000	全1	絵本
質問絵本	1,400	全1	絵本
挨拶絵本	1,400	全1	絵本
買物絵本	1,400	全1	絵本
山のとしまかん	1,300	全1	絵本
かくれんぼだ〜れだ?	1,200	全1	絵本
きみはきみだ	1,600	全1	絵本
こんのひとみ こころのえほん	3,800	全3	絵本
くまとやまねこ	1,300	全1	絵本
またまた ぶたのたね	1,200	全1	絵本
100万回生きたねこ	1,400	全1	絵本
バムとケロのなかまたち	10,100	既7	絵本
バムとケロのもりのこや	1,500	全1	絵本
もったいないばあさん	1,500	全1	絵本
鈴木まもるのえほん	9,600	全8	絵本
ちいさいいすのはなし	1,280	全1	絵本
りんごのおじさん	1,400	全1	絵本
かえっておいでアホウドリ	1,400	全1	絵本
ばらびたぼん	1,800	全1	絵本
ガブリシ	1,600	全1	絵本
ブラッケンダー	1,300	全1	絵本
ねぶただ	1,300	全1	絵本
これ なんてよむ?	1,300	全1	絵本
せなけいこ 絵本コレクション	13,120	既12	絵本
くすのきだんちは10かいだて	1,200	全1	絵本
くすのきだんちへおひっこし	1,200	全1	絵本
くすのきだんちはゆきのなか	1,200	全1	絵本
もねちゃんのたからもの	1,400	全1	絵本
絵本 きつねのてんわボックス	1,200	全1	絵本
十二支のはしまり	1,300	全1	絵本
武田美穂の絵本	14,300	既12	絵本
花さき山	1,200	全1	絵本
モチモチの木	1,400	全1	絵本

くいしんぼう	1,300	全	絵本
てらにのぼつなまず	1,300	全1	絵本
おんかくかいのよる	1,400	全1	絵本
ぼくはカメレオン	1,500	全1	絵本
ニャンタとホンタの楽しいおはなし	3,500	全3	絵本
もつごモンスターがやってきた!	1,200	全	絵本
ハロウィンドキドキおぼけの日!	1,400	全1	絵本
クリスマスわくわくサンタの日!	1,400	全1	絵本
たなばたウキウキながいごとの日	1,400	全1	絵本
さっちゃんのまほうので	1,200	全1	絵本
こんた、バスでおつかい	1,400	全1	絵本
ろくべえまってるよ	1,300	全1	絵本
ぞうのはなはなげながい	1,600	全1	絵本
赤はなのトナカイ ルドルフ	1,300	全1	絵本
サンタがまちにやってくる	1,300	全1	絵本
なまだしたやまんじい	1,500	全1	絵本
ぼくらのオペラ	1,400	全1	絵本
絵本 鉄腕アトム	5,500	全5	絵本
手島幸三郎の幻想シリーズ	4,500	全3	絵本
北に生きるかしこい動物たち	10,200	全6	絵本
みずならのいのち	1,700	全1	絵本
しまふくろういきる	1,700	全1	絵本
カムイ・ニューカラ	7,500	全5	絵本
ハリネズミのくるりん	3,900	全3	絵本
ぼかぼかおふる	5,000	全5	絵本
なんのいろ	4,800	全4	絵本
なんのかたち	4,800	全4	絵本
なんのおと	4,800	全4	絵本
ぼくのいのち	1,300	全1	絵本
10びきのかえる	1,117	全1	絵本
きらい	1,400	全1	絵本
絵本「おぼけいちねんぐら」2冊セット	1,950	全2	絵本
ひらがなにつき	1,900	全1	絵本
おもいで	1,300	全1	絵本
こびとづかん	1,500	全1	絵本
みんなのこびと	1,500	全1	絵本
いとんの大冒険	1,400	全1	絵本
地獄めぐり	4,300	全3	絵本

しんかんくん絵本セット	5,200	全4	絵本
ごろシマのいのちの水	1,300	全1	絵本
ほく、なきむし?	1,300	全1	絵本
11ぴきのねこシリーズ	7,200	全6	絵本
魔女えほんシリーズ 第1期	6,000	全5	絵本
魔女えほんシリーズ 第2期	6,000	全5	絵本
魔女えほんシリーズ 第3期	6,000	全5	絵本
きょうりゅうべべのぼうけん	7,200	全5	絵本
いいから いいから	1,200	全1	絵本
いいから いいから2	1,200	全1	絵本
いいから いいから3	1,200	全1	絵本
いいから いいから4	1,200	全1	絵本
おたまさんのおかいさん	1,300	全1	絵本
いろはにほへと	1,300	全1	絵本
大型ガイド絵本シリーズ	8,956	全6	絵本
バイルドライバー	1,600	全1	絵本
トリゴラスの逆襲	1,300	全1	絵本
もりはおもしろランド	10,500	全15	絵本
ねずみのえんそくもぐらのえんそく	8,500	全1	絵本
ももうりとのさま	1,400	全1	絵本
おれたち、ともたち	10,200	既10	絵本
四季のえほん	4,800	全4	絵本
おとうと	1,200	全1	絵本
かえてきたドロンコ	1,300	全1	絵本
みやにしたつやのえほん	6,100	全5	絵本
宮西達也の絵本	15,100	全13	絵本
宮西達也絵本コレクション	13,920	既13	絵本
999ひきのきょうだいはるですよ	1,200	全1	絵本
おにごっこだいすき	1,300	全1	絵本
ちこもこもこ	1,300	全1	絵本
ココロのヒカリ	1,400	全1	絵本
はちぞうのぼうけん	1,500	全1	絵本
かめだらけおうこく	1,300	全1	絵本
内田麟太郎の行軍えほん	12,100	既10	絵本
『給食番長』わんぱく小学校シリーズ	6,000	既4	絵本
くさいくさい!	1,200	全1	絵本
ともたち	1,200	全1	絵本
東京見物	2,500	全2	絵本

三さまのえほん		6,500	全5	絵本
坊上香嶽の翻訳えほん		5,600	全1	絵本
海外秀作絵本	低学年向き	15,700	全11	絵本
海外秀作絵本	中学年向き	16,800	全12	絵本
わくわく世界の絵本		6,900	全5	絵本
わくわく世界の絵本	第2期	8,600	全5	絵本
図書館の絵本		4,200	全3	絵本
なんじゃこりや！英いのツボを「刺激」する絵本セット		13,000	全9	絵本
鈴木出版の翻訳絵本セット		7,500	全5	絵本
コルデコット賞受賞作家の絵本セット		7,000	既5	絵本
世界で愛される名作絵本		9,962	全8	絵本
海外秀作絵本 傑作30選集		38,600	既30	絵本
福音館の特選ロングセラー絵本	世界	22,900	既20	絵本
いちとようこ世界の名作絵本		15,600	全12	絵本
世界名作おはなし絵本全巻セット		24,000	全24	絵本
世界の名作絵本シリーズ		9,000	全5	絵本
いそっぷえほん		6,000	全5	絵本
読みきかせ・いそっぷ名作えほん		6,600	全6	絵本
いそっぷのおはなし		1,600	全1	絵本
ながくつをはいたおこ		1,600	全1	絵本
アンデルセンの絵本		21,850	全13	絵本
アジアむかしばなし	Aセット	16,800	全5	絵本
アジアむかしばなし	Bセット	16,800	全6	絵本
アジアむかしばなし	Cセット	16,800	全6	絵本
朝鮮の民話絵本シリーズ		3,900	全3	絵本
えほんでふれる異国の文化		7,500	全5	絵本
中国のむかしばなし絵本セット		4,900	全3	絵本
汽車のえほん		20,800	全26	絵本
かわいいことりさん		1,500	全1	絵本
トーベのあたらしい豆		1,900	全1	絵本
ピンクのれいぞうこ		1,400	全1	絵本
百年の家		1,900	全1	絵本
ふしぎなナンターラ		1,400	全1	絵本
ブルルルル		1,400	全1	絵本
サラちゃんとおおきなあかいバス		1,500	全1	絵本
エドワード		1,500	全1	絵本
ミッケ		10,880	既3	絵本
チャレンジ・ミッケ		9,520	既7	絵本

キューブラーシカ絵本		3,200	全3	絵本
ランガリの平和の木		1,430	全1	絵本
あたらしいともだち		1,500	全1	絵本
おいしいちゃんがおぼけになったわけ		1,300	全1	絵本
めでたしめでたしからほしまる絵本		1,600	全1	絵本
きこえるきこえる		1,200	全1	絵本
ちゅうごくの十二支のものがたり		1,200	全1	絵本
急行「北極号」		1,500	全1	絵本
いつまでもそばにいてね		1,300	全1	絵本
超じいちゃん		1,400	全1	絵本
天のおくりもの		1,500	全1	絵本
あくびばかりしていた おひめさま		1,500	全1	絵本
へんなどうつぶ		1,200	全1	絵本
ミグの絵本		7,000	全5	絵本
ママ、ほくのこと好き?		1,600	全1	絵本
エリック・カールの絵本	Aセット 1967～1990	17,300	全12	絵本
エリック・カールの絵本	Bセット 1991～2000	12,100	全10	絵本
エリック・カールの絵本	Cセット 2001～	8,300	既5	絵本
おやすみなさい、きれいなうようちよまん		1,400	全1	絵本
ひよこのコンコンがとまらない		1,200	全1	絵本
おやすみ、ほく		1,500	全1	絵本
アンナの あたらしいじてんしゃ		1,400	全1	絵本
お月さまってどんなあじ?		1,500	全1	絵本
はがぬけたときこうまぎは...		1,500	全1	絵本
江国香織訳 ステラとサムのゆかいなまいにち		9,400	全7	絵本
ステラが うんとちいさかったころ		1,400	全1	絵本
たすけて!		1,500	全1	絵本
ポケットのたからもの		1,500	全1	絵本
おばけやしきにおひっこし		1,400	全1	絵本
ふゆの ようせい ジャック・フロスト		1,400	全1	絵本
まほうつかいのトビ		1,400	全1	絵本
絵本 星の玉子さま		1,700	全1	絵本
ちよつとまって、きつねさん!		1,400	全1	絵本
デイビッド・シャノンの絵本		11,900	既9	絵本
チャーリー・ブラウンなぜなんだい?		1,200	全1	絵本
おとうさんのちぎ		1,500	全1	絵本
おいしいちゃんの もうふ		1,400	全1	絵本
ゆんちゃんマルキーニヨ		1,200	全1	絵本

おおきな木	200	冊	絵本
いぬとねこ	600	冊	絵本
しゃっくりがいきつ	1,500	冊	絵本
マグナス・マクスマス、なんでもはかします	1,400	冊	絵本
エイモスさんが かぜを ひくと	1,400	冊	絵本
だれも知らないサンタの秘密	1,500	冊	絵本
こやしンスひび	1,500	冊	絵本
ブルンディバール	2,000	冊	絵本
ブルンディバール	2,000	冊	絵本
こぐまのハーモニカ	1,500	冊	絵本
もうぜったいうさちゃんってよばないで	1,600	冊	絵本
にげろ！ にげろ？	1,500	冊	絵本
あめじょあじょあ	1,500	冊	絵本
どうしてちがてるの？	1,500	冊	絵本
リタとナントカ	7,600	冊	絵本
ヌヌ	1,400	冊	絵本
ニドリコのおやつ	1,400	冊	絵本
おぼけのバーババ	12,600	冊	絵本
ケーキをもってゴクニック	1,400	冊	絵本
きらきらねがいほし	1,400	冊	絵本
1つぶのおこめ	1,900	冊	絵本
ジャック・デュケノワ おぼけとゆかいななごま絵本セット	7,700	冊	絵本
すえつこおおかみ	1,300	冊	絵本
とりとわたし	1,400	冊	絵本
ごきげんなライオンシリーズ	6,500	冊	絵本
ドクタースースの絵本	7,000	冊	絵本
ふたごのかいぞく	1,600	冊	絵本
こねこのパペット	1,400	冊	絵本
ポインセチアはまほうの花	1,500	冊	絵本
ぼくの！	1,400	冊	絵本
ええやん そのままで	1,900	冊	絵本
ええきもち ええかんじ	1,800	冊	絵本
らきゆう	1,800	冊	絵本
あまくておいしいこいのものがたり	1,400	冊	絵本
トム	1,400	冊	絵本
栗っばのフレディ	1,500	冊	絵本
さんねん峠	1,200	冊	絵本
とらとほしかき	1,600	冊	絵本

ひらめきの建築家カウディ		1,500	全1	絵本
世界一まかなわたしのネコ		1,600	全1	絵本
わたしのネコがやさしかったころ		1,400	全1	絵本
やっとみつけた		1,500	全1	絵本
白い牛をおいかけて		1,700	全1	絵本
ペネロペおはなしえほん		12,000	既12	絵本
リサ&ガスバール シリーズ	1	12,000	全10	絵本
リサ&ガスバール シリーズ	2	12,000	全10	絵本
どうぶつにふくきせてはいけません		1,200	全1	絵本
ウォーリーの絵本		9,100	既7	絵本
ライオンとねずみ		1,500	全1	絵本
にじいろのさかな		1,800	全1	絵本
ヘンゼルとグレーテル		1,500	全1	絵本
みみずくミミーのあみものたび		1,400	全1	絵本
ふしぎなガーデン		1,500	全1	絵本
しずかに！ここはどうぶつのとしょかんです		1,400	全1	絵本
まっかなちっちゃいきかんしゃのぼうけんシリーズ		7,800	全6	絵本
ぶたばあちゃん		1,500	全1	絵本
かわいいでんどうむし		1,400	全1	絵本
ハセリともみの木		1,600	全1	絵本
かえるくんとなかまたちの絵本		15,600	全2	絵本
ちのがたりさがし絵本		9,600	全4	絵本
さがしてあそぼう夜ものがたり		2,500	全1	絵本
としょかんライオン		1,600	全1	絵本
元気いっぱいちびうさの絵本		5,600	全4	絵本
ちびうさクリスマス！		1,400	全1	絵本
いじわるなないしよオバケ		1,300	全1	絵本
ピーターラビットの絵本		17,000	全24	絵本
いろいろペンギン		1,400	全1	絵本
ありがとう、フォルカーせんせい		1,400	全1	絵本
シモンのアメリカ旅行		1,600	全1	絵本
シモンのおとしもの		1,600	全1	絵本
やめて！		1,600	全1	絵本
ベンジーのもうふ		1,300	全1	絵本
はいいろねずみのフレームシエ		1,300	全1	絵本
でも、わたし生きていくわ		1,400	全1	絵本
ぞうのエルマーシリーズ	第1期	12,000	全10	絵本
ぞうのエルマーシリーズ	第2期	5,000	全5	絵本

ミスター・ベリのふしぎなぼうけんシリーズ	6,300	全1	絵本
せかいでいちばんつよい国	1,500	全1	絵本
空の飛びかた	1,500	全1	絵本
おかあさんのおっぱい	1,400	全1	絵本
スーフと馬頭琴	1,300	全1	絵本
子どもの気持ちがわかるハンガリーの絵本	5,600	全4	絵本
これならおとくいジュラルディン	1,500	全1	絵本
ゆうかんになったユージン	1,300	全1	絵本
かあさんをまつふゆ	1,400	全1	絵本
むこうがわのあのこ	1,500	全1	絵本
おじいちゃんとテオのすてきな庭	1,400	全1	絵本
てん	1,300	全1	絵本
ひとまねこさるセット	10,020	全7	絵本
おさるのジョージ20冊セット	12,000	全20	絵本
レオ・レオニの絵本	29,723	全20	絵本
いろいろねん	1,200	全1	絵本
どうするティリー?	1,200	全1	絵本
チョコときんいろのつばき	1,300	全1	絵本
ニコラスどこにいったの?	1,500	全1	絵本
6わのからず	1,500	全1	絵本
ゆきをしらないねこのおはなし	1,400	全1	絵本
アーノルド・ローベル・ベストセレクト16	14,144	全16	絵本
たねのはなし	1,500	全1	絵本
ドリトル先生アフリカへいく	1,500	全1	絵本
めざせ!キッズ・ライブラリアン	2,400	全3	学習資料全般
このまま使える学習ガイド	800	全1	学習資料全般
先生と司書が進んだ調べるための本	2,200	全1	学習資料全般
絵本・子どもの本総解説	1,900	全1	学習資料全般
読書感想文の書きかた	1,400	全1	学習資料全般
今すぐ作家になれる!楽しい文章教室	9,900	全3	学習資料全般
自由研究の書きかた	1,400	全1	学習資料全般
満点学習まんが	6,600	全4	学習資料全般
チャートブックス学習シリーズ	19,800	全18	学習資料全般
藤原孝の「ガツンと一発」シリーズ	11,424	全12	学習資料全般
学び力アップ道場	9,600	全3	学習資料全般
らくらくエクセル	1,043	全1	学習資料全般
ワードであそぼう	952	全1	学習資料全般
ペイントであそぼう	952	全1	学習資料全般

完結セット

くらべる図鑑		1,900	全1	学習資料全般
ニューフェイスかん百科		13,700	既5	学習資料全般
ニューフェイス学研の図鑑	新Aセット	12,000	全5	学習資料全般
ニューフェイス学研の図鑑	新Bセット	12,000	全5	学習資料全般
ニューフェイス学研の図鑑	新Cセット	12,000	全5	学習資料全般
ニューフェイス学研の図鑑	新Dセット	12,000	全5	学習資料全般
小学館の図鑑NEO	1～3巻セット	16,000	全3	学習資料全般
小学館の図鑑NEO	9～17巻セット	18,000	全9	学習資料全般
新ポケット版学研の図鑑		11,520	全12	学習資料全般
100の知識		12,500	全5	学習資料全般
100の知識	第2期	12,500	全5	学習資料全般
100の知識	第3期	12,500	全5	学習資料全般
最新・記号の図鑑		9,000	全3	学習資料全般
マーク・記号の大百科		16,800	全6	学習資料全般
「知」のビジュアル百科	第1期	12,500	全5	学習資料全般
「知」のビジュアル百科	第2期	12,500	全5	学習資料全般
「知」のビジュアル百科	第3期	12,500	全5	学習資料全般
「知」のビジュアル百科	第4期	12,500	全5	学習資料全般
「知」のビジュアル百科	第5期	12,500	全5	学習資料全般
「知」のビジュアル百科	第6期	12,500	全5	学習資料全般
「知」のビジュアル百科	第7期	12,500	全5	学習資料全般
「知」のビジュアル百科	第8期	12,500	全5	学習資料全般
「知」のビジュアル百科	第9期	12,500	全5	学習資料全般
「知」のビジュアル百科	第10期	12,500	全5	学習資料全般
はじめての和英じてん		6,900	全1	学習資料全般
和英えじてん		2,400	全1	学習資料全般
子どものための点字事典		3,200	全1	学習資料全般
新ジュニア音楽辞典		1,900	全1	学習資料全般
21世紀こども百科 大図解		4,370	全1	学習資料全般
きつずジャポニカ		6,200	全1	学習資料全般
新まんがひみつシリーズ		13,200	既15	学習資料全般
新まんがひみつシリーズ	2	13,200	既15	学習資料全般
ドラえもん ふしぎ探検シリーズ		12,750	全15	学習資料全般
たくさんのふしぎ	人間のふしぎ	13,000	全10	学習資料全般
たくさんのふしぎ	生きもののふしぎ	14,300	全11	学習資料全般
たくさんのふしぎ	世界のふしぎ	11,700	全9	学習資料全般
総合百科事典ポプラディア		93,000	全12	学習資料全般
ポプラディア情報館	新訂Aセット	13,500	全2	学習資料全般

ポブラディア情報館	Eセット	20,400	全3	学習資料全般
ポブラディア情報館	Fセット	20,400	全3	学習資料全般
ポブラディア情報館	Fセット	27,200	全4	学習資料全般
ポブラディア情報館	Gセット	27,200	全4	学習資料全般
ポブラディア情報館	Hセット	13,600	全2	学習資料全般
ポブラディア情報館	Iセット	13,600	全2	学習資料全般
ポブラディア情報館	Jセット	13,600	全2	学習資料全般
ポブラディア情報館	Kセット	20,400	全3	学習資料全般
ポブラディア情報館	Lセット	13,600	全2	学習資料全般
ポブラディア情報館	Mセット	34,000	全5	学習資料全般
ポブラディア情報館	Nセット	40,900	全6	学習資料全般
ポブラディア情報館	Oセット	20,400	全3	学習資料全般
ポブラディア情報館	Pセット	13,600	全2	学習資料全般
ポケットポブラディア		10,000	既10	学習資料全般
ニューワイド学習百科事典		48,000	全8	学習資料全般
600人の小学生からとどいたたくさんのなぜ？		12,000	全5	学習資料全般
日本の不思議探検		17,500	全7	学習資料全般
世界の不思議探検		17,500	全7	学習資料全般
新きょうはなんの日？		13,000	全6	学習資料全般
まるごとわかる 365日ものしり百科		36,000	全12	学習資料全般
「和」の行事えほん		3,200	全2	学習資料全般
21世紀子ども百科もののはじまり館		3,300	全1	学習資料全般
最新モノの事典		8,800	全1	学習資料全般
「色」の大研究		11,200	全4	学習資料全般
子ども大図鑑 動物		2,362	全1	学習資料全般
世界の国ぐに 探検大図鑑		4,236	全1	総合学習
国旗と地図		1,800	全1	総合学習
行ってみたいなあんな国こんな国		19,600	全7	総合学習
100円からできる国際協力		6,000	全3	総合学習
アジアの小学生		19,000	全6	総合学習
イラクのいまを知る本		4,800	全3	総合学習
ニッポンの伝統文化を知ろうよ		2,500	全1	総合学習
願いごとのえほん		1,600	全1	総合学習
写真でみる世界の子どもたちの暮らし		3,200	全1	総合学習
世界じゅうの子どもたち		1,400	全1	総合学習
地雷ではなく花をください		1,456	全1	総合学習
あなたのたいせつなものはなんですか？		6,000	全4	総合学習
まんが クラスメイトは外国人		1,200	全1	総合学習

チヤビの世界大冒険	3,600	既4	巻合巻留
日本と世界のおもしろことわざ	5,200	全6	巻合巻留
シリーズ核汚染の地球	4,500	全3	巻合巻留
21世紀こども百科 地球環境館	4,190	全1	巻合巻留
地球環境図鑑	4,750	全1	巻合巻留
地球温暖化図鑑	2,300	全1	巻合巻留
わたしたちの生きている地球	16,500	全5	巻合巻留
地球がこわれる	6,800	全4	巻合巻留
富山和乎環境の本	6,800	全5	巻合巻留
実践！体験！みんなでストップ温暖化	14,000	全5	巻合巻留
地球を守れ めざせ！エコクイズマスター	8,000	全4	巻合巻留
江戸のくらしから学ぶ『もったいない』	6,000	全3	巻合巻留
エコでござる—江戸に学ぶ	8,400	全3	巻合巻留
みんなでめざそう循環型社会	17,500	全8	巻合巻留
エコQ&A100	14,000	全5	巻合巻留
ごみはいかせる！へらせる！	9,000	全3	巻合巻留
さがしてみようくらしの中のエコ	15,000	全5	巻合巻留
みんなててみるリサイクル	12,800	全4	巻合巻留
考えよう！地球環境 身近なことからエコ活動	15,000	全5	巻合巻留
読蔵版 ツマともりとひと	1,200	全1	巻合巻留
「森」の総合学習	11,200	全4	巻合巻留
世界と日本の水問題	12,500	全5	巻合巻留
川の総合学習	8,400	全3	巻合巻留
よくわかるエネルギー教室	12,800	全4	巻合巻留
神様の階段	1,400	全1	巻合巻留
みんなで考えよう 障がい者の気持ち	17,500	全7	巻合巻留
ドラえもんのおもしろの本	1,260	全1	巻合巻留
みんなで楽しむ！読書者スポーツ	14,000	全5	巻合巻留
さがしてみよう！まちのバリアフリー	16,800	全6	巻合巻留
バリアフリーの本	25,000	全10	巻合巻留
「バリアフリー」って、なんだろう？	19,000	全6	巻合巻留
“ちょボラ”で福祉のまちづくり	14,000	全5	巻合巻留
未来をささえる福祉の現場	11,200	全4	巻合巻留
60の用語でわかる！福祉なるほど解説	9,000	全2	巻合巻留
イラスト版 からだに障害のある人へのサポート	1,600	全1	巻合巻留
目でみる「心」のバリアフリー百科	22,000	全5	巻合巻留
光とともに	11,400	全15	巻合巻留
しらへようかいしよう点字の世界	9,000	全3	巻合巻留

テランキニアに役立つはじめての手話辞書	14,000	全3	総合学習
ベルギーのしっぽ	1,300	全1	総合学習
しらべよう! はたらく犬たち	11,200	全4	総合学習
はたらく犬	11,200	全1	総合学習
教科書に比べてくるはたらく犬たちの本	5,600	全2	総合学習
こどもの手話ソング集	1,600	全1	総合学習
はじめての手話ダンス&ソング	6,000	全3	総合学習
手話ソング&ゲーム	5,200	全3	総合学習
子どものための手話事典	3,000	全1	総合学習
わたしたちの手話 学習辞典	2,600	全1	総合学習
実用手話単語集	1,810	全1	総合学習
全国地名手話マップ	2,000	全1	総合学習
ちんぷいぷい ことばの宝箱	1,200	全1	ことば
小学生のことば事典シリーズ	7,200	全5	ことば
日本語おもしろ絵事典	4,500	全3	ことば
国語力アップめざせ! 日本語クイズマスター	10,300	全5	ことば
まんが国語なんでも事典シリーズ	13,000	全10	ことば
クイズにほん語の大冒険	10,800	全2	ことば
金田一先生の使ったのはそう日本語力	15,000	全5	ことば
知っておきたい慣用句	4,500	全3	ことば
場面てわかる正しいことばづかいと敬語	11,000	全3	ことば
楽しく演じて、敬語の達人	9,600	全3	ことば
ふしぎ?おどろき! 文字の本	9,600	全3	ことば
語源[ことばのはじめ]ビジュアル事典	15,000	全6	ことば
方言と地図	1,800	全1	ことば
ことわざショウ	1,400	全1	ことば
四字熟語ショウ	1,400	全1	ことば
ねこのことわざえまん	1,300	全1	ことば
続ことわざショウ	1,400	全1	ことば
ことわざ絵本	1,000	全1	ことば
ことわざ絵本 PART2	1,000	全1	ことば
ことわざ3分間話&クイズ	1,400	全1	ことば
写真で読み解くことわざ大辞典	4,700	全1	ことば
まんがで学習 ことわざ事典	6,000	全3	ことば
知っておきたい四字熟語	4,500	全3	ことば
江戸のなぞ絵	6,000	全3	ことば
わかる 伝わる 古典のこころ	9,600	全3	ことば
おもしろ熟語・語源話	11,500	全10	ことば

たもしろ漢字塾		10,800	全4	ことば
みんなてぐるぐる 回文あそび		4,500	全3	ことば
みんなてぐるぐる 回文あそび	2期	4,500	全3	ことば
ことば遊びの王様		7,800	全5	ことば
「話す力・聞く力」を伸ばす ことば遊び		15,000	全5	ことば
考える力をのばす！読解力アップゲーム		14,000	全5	ことば
あそんで身につく日本語表現力		6,900	全4	ことば
読んで 演じて、みんなが主役！		9,500	全3	ことば
イラスト版 気持ちが伝わる言葉の使い方		1,600	全1	ことば
手紙を書こう！		7,500	全3	ことば
楽しいローマ字		11,500	全5	ことば
ロベ先生とはじめてのえいご		3,800	全1	ことば
はじめての英語		10,000	全4	ことば
話せる！遊べる！英語		5,500	全2	ことば
学研「英語ノート」パーフェクト		14,400	全4	ことば
発音がわかる！英語の絵本		13,000	全5	ことば
たった3語で話せる！はじめての英会話		5,000	全3	ことば
「和」の行事えほん [英語版]	春と夏の巻	2,500	全1	ことば
「和」の行事えほん [英語版]	秋と冬の巻	2,500	全1	ことば
絵でわかる英語してん		14,000	全5	ことば
DKバイリンガル・ビジュアル辞典		9,000	全5	ことば
ドラえもんイングリッシュコミックス		12,000	全10	ことば
えいごのじかん		9,000	全5	ことば
英語を楽しむバイリンガル絵本		9,000	全5	ことば
ミッフィー・セット		9,900	全10	ことば
エリック・カールの大きな絵本セット		18,300	全5	ことば
英語版 かえるくんとがまくん		11,000	全4	ことば
アイ スパイ	Aセット	15,000	全6	ことば
英語版 世界の名作絵本	Aセット	28,510	全10	ことば
英語版 世界の名作絵本	Bセット	29,400	全10	ことば
英語版 世界の名作絵本	Cセット	29,770	全10	ことば
英語版 世界の名作絵本	Dセット	17,530	全7	ことば
世界の名作大きな絵本セット Aセット		19,000	全5	ことば
子供の世界旅行シリーズ		13,900	全5	ことば
オックスフォード・リーディング・ツリー	スターブック・コックブック2	15,305	全6	ことば
はじめての図鑑セット		12,400	全5	ことば
にっぽん探検大図鑑		4,285	全1	社会科
こども世界国旗図鑑		1,900	全1	社会科

世界の国歌総覧		5,300	全1	社会科
伝統行事がわかる図鑑		10,000	全5	社会科
世界遺産ふしぎ探検大図鑑		4,190	全1	社会科
NHK世界遺産100	第1期	14,000	全5	社会科
NHK世界遺産100	第2期	14,000	全5	社会科
まちの施設たんけん		20,800	全8	社会科
調べてみよう！日本の職人 伝統のフザ		21,000	全7	社会科
完全攻略めざせ！地理クイズマスター		8,000	全4	社会科
47都道府県なるほどデータブック		9,000	全2	社会科
新 都道府県クイズ		16,800	全5	社会科
都道府県別日本の地理 データマップ		27,400	全8	社会科
なるほど日本地名事典		13,200	全6	社会科
日本がわかる地図の絵本		1,650	全1	社会科
世界がみえる地図の絵本		1,650	全1	社会科
地図で知る世界の国ぐに		2,500	全1	社会科
地図情報ものしり百科		16,800	全5	社会科
地区をつくろう		8,400	全3	社会科
地図の「読み方」術		2,200	全1	社会科
日本の国土とくらし		22,400	全9	社会科
ビジュアル学習 日本のくらし		15,000	全5	社会科
日本各地の伝統的くらし		22,400	全7	社会科
21世紀こども百科 歴史館		4,700	全1	社会科
新・ものがたり日本 歴史の事件簿		15,600	全13	社会科
時代のヒーローたちのホントの話		1,500	全1	社会科
教科書にでる人物学習事典		28,000	全8	社会科
人物日本の歴史・日本を変えた53人		22,400	全8	社会科
NHKにんげん日本史	(第1期)	18,000	全10	社会科
NHKにんげん日本史	(第2期)	18,000	全10	社会科
昔のくらしの道具事典		5,000	全1	社会科
昔の子どものくらし事典		5,000	全1	社会科
日本のくらしの知恵事典		6,000	全1	社会科
落語でわかる江戸のくらし		14,000	全5	社会科
江戸のしごとば		6,000	全3	社会科
日本人の20世紀くらしのうつりかわり		29,000	全10	社会科
くらべてみよう！昭和の暮らし		14,000	全5	社会科
コミック版 日本の歴史		10,000	全10	社会科
コミック版 日本の歴史	第2期	5,000	全5	社会科
コミック版 日本の歴史	第3期	5,000	全5	社会科

コミック版 日本の歴史	第4期	5,000	全5	社会科
学習漫画 日本の歴史		21,200	全23	社会科
少年少女日本の歴史		13,950	全23	社会科
天下統一のざせ! 日本史クイズマスター		3,000	全4	社会科
なるほど忍者大図鑑		3,300	全1	社会科
学習漫画 世界の歴史		21,000	全22	社会科
学習漫画 中国の歴史		13,500	全11	社会科
世の中まるごとガイドブック 基礎編		1,500	全1	社会科
国会へ行こう!		6,600	全3	社会科
新・みぢかなくらしと地方行政	第1期	15,300	全6	社会科
新・みぢかなくらしと地方行政	第2期	16,800	全6	社会科
子どもにつたえる日本国憲法		952	全1	社会科
はじめでの法教育		14,000	全5	社会科
なるほど解説	憲法・選挙・裁判	12,600	全3	社会科
憲法を知ろう! 日本と世界の憲法		9,900	全3	社会科
イラストで学べる税金のしくみ		6,000	全3	社会科
世界にはばたく日本力		11,200	全4	社会科
世界にはばたく日本力	第2期	11,200	全4	社会科
お米なんでも大百科		14,000	全5	社会科
「米」で総合学習 みんなで調べて調べて食べよう!		12,000	全4	社会科
日本の林業		11,200	全4	社会科
発見! 探検! 工場見学		19,500	全7	社会科
のりもののしくみ見学		11,200	全4	社会科
ここが知りたい! 日本の鉄道		7,800	全3	社会科
エコカーのしくみ見学		11,200	全4	社会科
かずの冒険	(野山編)	1,400	全1	理科・自然科学
かずの冒険	(海編)	1,400	全1	理科・自然科学
遊んで学べる算数マジック		9,600	全4	理科・自然科学
秋山仁先生のたのしい算数教室		25,000	全10	理科・自然科学
数字ってこ～んなにオモシロい!!		9,600	全3	理科・自然科学
こども和算塾		1,500	全1	理科・自然科学
和算		1,500	全1	理科・自然科学
江戸の算数		6,000	全3	理科・自然科学
数の宇宙		5,800	全1	理科・自然科学
ものづくりの現場で役立つ算数・理科		15,600	全6	理科・自然科学
21世紀こども百科 科学館		4,600	全1	理科・自然科学
小学校 たのしい理科の教室		2,500	全6	理科・自然科学
わくわく・びっくサイエンス教室		4,000	全6	理科・自然科学

科学漫画ツバイバルシリーズAセット	20100	既17	理科・自然科学
科学漫画ツバイバルシリーズBセット	8400	全7	理科・自然科学
米村準治郎のおもしろ科学館	1500	全1	理科・自然科学
米村準治郎のおもしろ科学ミュージアム	1500	全1	理科・自然科学
米村準治郎のおもしろ科学ライブラリー	1500	全1	理科・自然科学
盲談遊び大図鑑	1500	全1	理科・自然科学
おもしろ科学実験&知識ブック	9900	全3	理科・自然科学
かんたん実験 理科のタネ	9000	全3	理科・自然科学
ふしぎ!かんたん!科学マジック	16800	全6	理科・自然科学
知って楽しい花火のえほん	1200	全1	理科・自然科学
花火ハンドブック	1200	全1	理科・自然科学
目で見る元素の世界	2200	全1	理科・自然科学
ひとしづくの水	2000	全1	理科・自然科学
科学キャラクター図鑑	8000	既5	理科・自然科学
だまされる目	2200	全1	理科・自然科学
天文検定	1300	全1	理科・自然科学
21世紀こども百科 宇宙編	4300	全1	理科・自然科学
教えて!21世紀星空探検隊	25000	全10	理科・自然科学
こども天文検定	8400	全3	理科・自然科学
宇宙検定100	9200	全4	理科・自然科学
星と宇宙のふしぎ109	1900	全1	理科・自然科学
科学まんが 宇宙論	5400	全3	理科・自然科学
宇宙船プロキシマ号の伝説	1200	全1	理科・自然科学
チャレンジ!太陽系	2300	全1	理科・自然科学
黒い太陽のおはなし	1600	全1	理科・自然科学
かならず見つかる星座の本	11200	全4	理科・自然科学
すぐにさがせる光る星座図鑑	2300	全1	理科・自然科学
星と星座の伝説	6000	全4	理科・自然科学
お天気クイズ	10400	全4	理科・自然科学
お天気のはなし	1800	全1	理科・自然科学
水と地球の研究ノート	8000	全5	理科・自然科学
いのちのなぞ	2600	全2	理科・自然科学
ならべてみると	6000	全4	理科・自然科学
ドキドキ!生きもの発見	10000	全5	理科・自然科学
ドキドキ!生きもの発見	10000	全5	理科・自然科学
ドキドキ!生きもの発見	10000	全5	理科・自然科学
生きもの 超・びっくりパワー	16500	全5	理科・自然科学
NHKがーウメンが来た!生きもの新伝説	17500	全5	理科・自然科学

硬膜生物學詞ふしぎ図鑑	1,300	全1	理科・自然科学
忍者生物學詞ふしぎ図鑑	1,300	全1	理科・自然科学
生きもののお宅発見!	1,300	全1	理科・自然科学
恐一じいちゃんの知っているかい? 昆虫のこと	1,300	全1	理科・自然科学
うちの近所のいきものたち	1,500	全1	理科・自然科学
家庭の生き物ウォッチング	1,905	全1	理科・自然科学
飼いや観察完全ガイド	20,000	全3	理科・自然科学
身近な生きものを写真で調べる「観察ブック」	14,400	全12	理科・自然科学
学校のまわりでさがせる生きもの図鑑	10,000	全4	理科・自然科学
自然観察便利帳	6,000	全3	理科・自然科学
ブーン! オ・ド・ロ・キ虫百科	2,381	全1	理科・自然科学
野山の鳴く虫図鑑	5,000	全1	理科・自然科学
朽ち木にあつまるとまハンドブック	1,400	全1	理科・自然科学
熊田千信慕の世界	11,100	全6	理科・自然科学
昆虫の集まる花ハンドブック	1,200	全1	理科・自然科学
昆虫の食草・食樹ハンドブック	1,200	全1	理科・自然科学
どっかい生きてる、ゴミの中	2,200	全1	理科・自然科学
ウオツラコレクション	1,800	全1	理科・自然科学
サンゴ礁の世界	7,400	全1	理科・自然科学
海辺の藻菌物ハンドブック	1,200	全1	理科・自然科学
海辺で拾える貝ハンドブック	1,400	全1	理科・自然科学
土の中の小さな生き物ハンドブック	1,400	全1	理科・自然科学
やさしい日本の淡水プランクトン図鑑ハンドブック	1,800	全1	理科・自然科学
電子顕微鏡で見る超ミクロの世界	2,200	全1	理科・自然科学
ナノ・スケール 生物の世界	4,743	全1	理科・自然科学
カビ図鑑	2,500	全1	理科・自然科学
カエル サンショウウオ イモリのオタマジャクシハンドブック	1,400	全1	理科・自然科学
巻せる日本の両生類・爬虫類	2,300	全1	理科・自然科学
身近な両生類・はちゆう類観察ガイド	2,200	全1	理科・自然科学
里山百年図鑑	2,200	全1	理科・自然科学
川ナビブック	9,900	全3	理科・自然科学
熱帯雨林の世界	6,300	全1	理科・自然科学
アラスカたんけん記	1,300	全1	理科・自然科学
たまごのはなし	1,500	全1	理科・自然科学
最強動物をさがせ	3,000	全4	理科・自然科学
ホネからわかる! 動物ふしぎ大図鑑	12,000	全3	理科・自然科学
クローズアップ大図鑑	2,500	全1	理科・自然科学
日本哺乳類大図鑑	5,000	全1	理科・自然科学

どうぶつアムブムずかん	3,300	全1	理科・自然科学
動物の寿命	1,800	全1	理科・自然科学
絶滅した奇妙な動物	1,500	全1	理科・自然科学
絶滅した奇妙な動物 2	1,500	全1	理科・自然科学
日本の恐竜	1,530	全1	理科・自然科学
恐竜王国	9,600	全3	理科・自然科学
図説 恐竜の時代	3,500	全1	理科・自然科学
日本の野鳥	7,500	全5	理科・自然科学
日本の鳥300	1,000	全1	理科・自然科学
庭で楽しむ野鳥の本	1,800	全1	理科・自然科学
散歩で楽しむ野鳥の本 街中編	1,800	全1	理科・自然科学
野鳥博士入門	1,500	全1	理科・自然科学
新店に鳥を呼ぶ本	1,600	全1	理科・自然科学
鳥のくちばし図鑑	1,400	全1	理科・自然科学
野鳥の羽ハンドブック	1,400	全1	理科・自然科学
絵本 ずいぞくかん	9,300	全7	理科・自然科学
日本の海水魚466	1,000	全1	理科・自然科学
日本の外来魚ガイド	3,200	全1	理科・自然科学
日本の爬虫両生類157	1,000	全1	理科・自然科学
ほくの庭にきた虫たち	14,400	全3	理科・自然科学
虫の飼いかた・観察のしかた	9,000	全3	理科・自然科学
ファープルが現れた夢	1,500	全1	理科・自然科学
クマよ	1,300	全1	理科・自然科学
学校で飼う動物 ぎもん・しつもん110	1,800	全1	理科・自然科学
こちら動物のお医者さん	5,200	既4	理科・自然科学
旭山動物園写真集	1,980	全1	理科・自然科学
ビジュアル版動物たちの地球大移動	3,000	全1	理科・自然科学
花と実の図鑑	17,600	全3	理科・自然科学
花のつくりとしくみ観察図鑑	24,000	全3	理科・自然科学
イギリスの野の花えほん	1,600	全1	理科・自然科学
散歩で楽しむ花の本	1,800	全1	理科・自然科学
学校のまわりでさがせる植物図鑑	10,000	全4	理科・自然科学
学校のまわりの基本図鑑	9,700	全4	理科・自然科学
野鳥と木の実ハンドブック	1,200	全1	理科・自然科学
樹皮ハンドブック	1,200	全1	理科・自然科学
校庭の雑草	2,400	全1	理科・自然科学
雑草博士入門	1,500	全1	理科・自然科学
日本の野草300 夏・秋	1,000	全1	理科・自然科学

日本の野草300 冬・春		1,000	全1	理科・自然科学
日本の野草		7,500	全1	理科・自然科学
日本の高山植物400		1,000	全1	理科・自然科学
サクラハンドブック		1,200	全1	理科・自然科学
日本どんぐり大図鑑		4,300	全1	理科・自然科学
きのこ博士入門		1,700	全1	理科・自然科学
日本のキノコ262		1,000	全1	理科・自然科学
ミニトマトの絵本		1,800	全1	理科・自然科学
そだててあそぼう	第1集	9,000	全5	理科・自然科学
そだててあそぼう	第2集	9,000	全5	理科・自然科学
そだててあそぼう	第3集	9,000	全5	理科・自然科学
そだててあそぼう	第4集	9,300	全5	理科・自然科学
そだててあそぼう	第5集	9,000	全5	理科・自然科学
そだててあそぼう	第6集	9,000	全5	理科・自然科学
そだててあそぼう	第7集	9,000	全5	理科・自然科学
そだててあそぼう	第8集土の絵本	9,000	全5	理科・自然科学
そだててあそぼう	第9集	9,300	全5	理科・自然科学
そだててあそぼう	第10集	9,000	全5	理科・自然科学
そだててあそぼう	第11集	9,000	全5	理科・自然科学
そだててあそぼう	第12集	9,000	全5	理科・自然科学
そだててあそぼう	第13集	9,000	全5	理科・自然科学
そだててあそぼう	第14集	9,000	全5	理科・自然科学
そだててあそぼう	第15集	9,000	全5	理科・自然科学
そだててあそぼう	第16集	9,000	全5	理科・自然科学
そだててあそぼう	第17集	9,000	全5	理科・自然科学
そだててあそぼう	第18集	9,000	全5	理科・自然科学
そだててあそぼう	第19集	9,000	全5	理科・自然科学
そだててあそぼう	第20集・農作業の絵本	9,000	全5	理科・自然科学
たのしい野菜づくり 育てて食べよう		28,000	全10	理科・自然科学
育てよう! 食べよう! 野菜づくりの本		19,600	全8	理科・自然科学
おもちゃ博士の かんたん! 手づくりおもちゃ		1,400	全1	スポーツ・あそび
超図解工作大図鑑		1,500	全1	スポーツ・あそび
かんたん かわいい手芸・工作		13,000	全6	スポーツ・あそび
イラストでわかる 手芸・工作・教室がざり		7,200	全4	スポーツ・あそび
科学工作図鑑		5,400	全3	スポーツ・あそび
紙の工作大百科		9,400	全3	スポーツ・あそび
お菓子のパッケージで作ろう! エコなグッズ		5,900	全3	スポーツ・あそび
空とぶおり紙 ヒコキ&たこ		5,400	全3	スポーツ・あそび

トビロニ!妖怪きりかみ		1,300	全1	スポーツ・あそび
はじめての多面体おがみ		1,200	全1	スポーツ・あそび
わくわく動物園		1,200	全1	スポーツ・あそび
かんたん手づくりポップアップカード		1,200	全1	スポーツ・あそび
しかけえほんの作り方セット		19,130	全9	スポーツ・あそび
ひとりてできるもん!		19,530	全10	スポーツ・あそび
つくりたい!食べたい!料理大百科		11,200	全4	スポーツ・あそび
はじめてでもかんたん!アイデア料理		9,200	全4	スポーツ・あそび
つくってあそぼう	第1集	9,000	全5	スポーツ・あそび
つくってあそぼう	第2集	9,000	全5	スポーツ・あそび
つくってあそぼう	第3集	9,000	全5	スポーツ・あそび
つくってあそぼう	第4集 クラフト編	9,000	全5	スポーツ・あそび
つくってあそぼう	第5集	9,000	全5	スポーツ・あそび
つくってあそぼう	第6集 クラフト編	9,000	全5	スポーツ・あそび
つくってあそぼう	第7集 つけもの編	9,000	全5	スポーツ・あそび
つくって楽しい!かんたんスイーツ		6,500	全3	スポーツ・あそび
かわいくておいしい!手づくりレシピ		10,400	全4	スポーツ・あそび
郷土料理のおいしいレシピ		9,000	全2	スポーツ・あそび
かんたん!かわいい!スイーツマスコット		3,300	全3	スポーツ・あそび
はじめてでもかんたん!お菓子な手芸		6,500	全3	スポーツ・あそび
ニコ手芸でお店屋さん		6,500	全3	スポーツ・あそび
大人にはないしよだよ 特選セット		9,300	全14	スポーツ・あそび
江戸の迷路		4,300	全3	スポーツ・あそび
迷路の絵本		9,100	全7	スポーツ・あそび
冒険!発見!大迷路		6,500	既5	スポーツ・あそび
すぐできるゲーム100		1,400	全1	スポーツ・あそび
みんなで笑えるゲーム101		1,400	全1	スポーツ・あそび
ヒミツの手帳		12,400	既12	スポーツ・あそび
ハッピーになれるバースデー占い		1,200	全1	スポーツ・あそび
視覚ミステリーえほん		1,300	全1	スポーツ・あそび
小学生探偵コタロウと謎の村		1,300	全1	スポーツ・あそび
世界のあやとり大集合		1,200	全1	スポーツ・あそび
日本の伝承遊びコツのコツ		18,300	全6	スポーツ・あそび
お笑いの達人になろう!		6,000	全4	スポーツ・あそび
新版・絵でわかるジュニアスポーツ		23,100	全7	スポーツ・あそび
キミはもっと速く走れる!		5,000	全3	スポーツ・あそび
ジュニア野球・サッカー練習メニューシリーズ		5,900	全5	スポーツ・あそび
少年野球「基本と上達のすべて」		1,300	全1	スポーツ・あそび

O&A式しらべる野球		2,800	全4	スポーツ・あそび
プロ野球なんでもナンバー1		1,300	全1	スポーツ・あそび
少年サッカー「基本と上達」のすべて		1,300	全1	スポーツ・あそび
よくわかる！少年サッカールール		1,300	全1	スポーツ・あそび
O&A式しらべるサッカー		2,800	全4	スポーツ・あそび
世界のサッカー大百科		15,000	全5	スポーツ・あそび
ジュニアサッカーフィジカル改善プロジェクト		1,300	全1	スポーツ・あそび
あたらしいボールゲーム		12,000	全4	スポーツ・あそび
クラブ活動アイデアブック		17,500	全5	スポーツ・あそび
学校デザインアイデア集		18,600	全6	スポーツ・あそび
小学生のときに身につけたい礼儀と作法		1,300	全1	スポーツ・あそび
楽しいバスレクアイデアガイド		4,800	全3	スポーツ・あそび
おはなし名画シリーズ	第1期	29,120	全10	芸術・芸能
おはなし名画シリーズ	第2期	16,000	全5	芸術・芸能
おはなし名画シリーズ	第3期	16,000	全5	芸術・芸能
画集 いもようこの世界		2,700	全1	芸術・芸能
びっくり！トリックアート		6,600	全3	芸術・芸能
トリックアート図鑑		3,000	全2	芸術・芸能
ポスターをつくろう！		6,600	全3	芸術・芸能
和太鼓をはじめよう！		6,000	全3	芸術・芸能
はじめての楽器		11,200	全4	芸術・芸能
もし大作曲家と友だちになれたら…		2,000	全1	芸術・芸能
もし大作曲家と友だちになれたら… 続		2,800	全1	芸術・芸能
伝記 世界の作曲家		30,000	全15	芸術・芸能
情熱をかなでるミュージシャン		6,000	全4	芸術・芸能
素顔のアーティスト		6,000	全4	芸術・芸能
こども伝統芸能シリーズ		7,800	全3	芸術・芸能
能の絵本シリーズ		9,600	全6	芸術・芸能
着物のえほん		1,500	全1	芸術・芸能
だじやれでおぼえるマナーとルール		4,300	全3	生活
子どもと生きる あそび 考える		8,800	全6	生活
安全な毎日を送る方法		16,800	全6	生活
気をつけよう！ケータイ中毒		6,000	全3	生活
知ってそなえよう！地震と津波		1,800	全1	生活
学校生活で知っておきたい緊急対応セット		11,700	全6	生活
食で知ろう 季節の行事		1,500	全1	生活
身近な食べもののひみつ		9,600	全7	生活
今考えよう 安全でゆたかな食生活・食環境		14,000	全5	生活

食べものはかきになろう		14,000	全5	生活
日本各地 食べもの地図		1,400	全1	生活
おもしろふしぎ 日本の伝統食マ	第1集	9,900	全5	生活
おもしろふしぎ 日本の伝統食マ	第2集	9,900	全5	生活
知るこわがる ふるさとおもしろ 食べもの百科		22,000	全5	生活
ふるさとの伝統料理		23,400	全13	生活
どんな国?どんな味?世界のお菓子		16,300	全5	生活
切り身の図鑑		6,400	全2	生活
大研究!豆のひみつがわかる本		3,400	全3	生活
世界の保存食		9,200	全4	生活
こども食育ずかんセット		9,200	全4	生活
食育にやくだつ食材図鑑		14,200	全5	生活
はじめよう!楽しい食育		21,000	全7	生活
5つの栄養素		12,000	全5	生活
給食ではじめる食育		12,000	全4	生活
かわいい食育 やさいむらのなかまたち		3,600	全4	生活
食育 野菜をそだてる		20,800	全9	生活
家族で食育! 朝ごはん		6,500	全5	生活
早起き早寝朝ごはん		1,900	全1	生活
元気になる! 世界の朝ごはん		15,000	全5	生活
Q&A式 子ども体力事典		8,300	全4	生活
元気のしるし 朝うんち		2,000	全1	生活
実物大 人体図鑑		9,000	全3	生活
ドラえもん からだシリーズ		6,300	全3	生活
知ろう! 防ごう! インフルエンザ		7,500	全3	生活
保健室で見るアレルギーの本		8,400	全3	生活
ずっとずっとじぶんの歯		1,900	全1	生活
赤ちゃんの誕生		2,400	全1	生活
いのちってスゴイ! 赤ちゃんの誕生		1,300	全1	生活
考える絵本	第1期	7,800	既5	生活
考える絵本	第2期	3,900	既3	生活
ブッタとシッタカブッタシリーズ		6,600	既7	生活
こころを育てる漢法の言葉		4,500	全3	生活
本気		1,300	全1	生活
いのち		1,300	全1	生活
星野富弘 ありがとう私のいのち		10,000	全4	生活
江戸しぐさから学ぼう		5,700	全3	生活
あなたがもっと美しくなるために		2,300	全1	生活

感動する仕事! 泣ける仕事!		16,000	全3	生活
仕事の図鑑	第1期	16,500	全5	生活
仕事の図鑑	第2期	16,500	全5	生活
仕事の図鑑	第3期	9,900	全3	生活
なりたい職業ガイドブック		2,800	全1	生活
まんが日本の文学		9,000	全5	文学(全般)
あまんきみこセレクション		10,000	全5	文学(全般)
宮沢賢治のおはなし		10,000	全10	文学(全般)
新美南吉童話傑作選		9,900	全7	文学(全般)
でんでんむしのかなしみ		1,300	全1	文学(全般)
少年少女世界名作の森		19,000	全20	文学(全般)
ラング世界童話全集		9,600	全12	文学(全般)
語るためのグリム童話集		11,200	全7	文学(全般)
ムーミン童話全集		14,200	全9	文学(全般)
不思議の国のアリス		1,500	全1	文学(全般)
ドリトル先生物語全集		20,560	全12	文学(全般)
ナルニア国物語		9,900	全7	文学(全般)
小人の冒険シリーズ		11,400	全5	文学(全般)
ファージョン作品集		14,300	全7	文学(全般)
星の王子さま		1,500	全1	文学(全般)
ゆかいなヘンリーくん	第1期	9,600	既3	文学(全般)
シャーロック・ホームズ		22,500	全15	文学(全般)
トルストイの散歩道		4,500	全5	文学(全般)
シャーロットのおくりもの		1,500	全1	文学(全般)
おもしろ日本古典ばなし115		1,800	全1	文学(全般)
古典とあそぼう		4,200	全3	文学(全般)
はじめて出会う古典作品集	第1期	10,500	全3	文学(全般)
はじめて出会う古典作品集	第2期	10,500	全3	文学(全般)
三国志		13,000	全10	文学(全般)
西遊記		9,100	全7	文学(全般)
語りつぎたい日本の昔話		10,500	全7	文学(全般)
読みがたり各県のむかし話	北海道・東北セット	10,003	全7	文学(全般)
読みがたり各県のむかし話	関東セット	10,003	全7	文学(全般)
読みがたり各県のむかし話	中部セット	12,861	全9	文学(全般)
読みがたり各県のむかし話	近畿セット	10,003	全7	文学(全般)
読みがたり各県のむかし話	中国・四国セット	12,861	全9	文学(全般)
読みがたり各県のむかし話	九州・沖縄セット	11,432	全9	文学(全般)
アジアの美しい話・こわい話		9,600	全5	文学(全般)

妖怪のとひら		4,000	全5	文学(全般)
怪談レストラン	前期	25,000	全25	文学(全般)
怪談レストラン	後期	25,000	全25	文学(全般)
怪談レストランナビ		3,600	全5	文学(全般)
図書館版 怪談のとひら		6,000	全5	文学(全般)
平成うわさの怪談	Aセット	10,000	全10	文学(全般)
平成うわさの怪談	Bセット	15,000	全15	文学(全般)
怪談図書館	第1期	6,000	全5	文学(全般)
怪談図書館	第2期	6,000	全5	文学(全般)
怪談図書館	第3期	6,000	全5	文学(全般)
放課後の怪談		10,000	全10	文学(全般)
怖いぞ! 古典怪談傑作選		11,040	全5	文学(全般)
怪異百物語		7,800	全10	文学(全般)
都市伝説クイズ		1,300	全1	文学(全般)
怪異伝説ダレカラキイタ?		4,200	全3	文学(全般)
怪奇!!! 世界のミステリー		5,600	全4	文学(全般)
落語を生んだ江戸の笑い話・こわい話		9,600	全6	文学(全般)
川端純 落語絵本セット		16,800	既14	文学(全般)
西に出して演じる子ども落語シリーズ		7,200	全6	文学(全般)
びっくりモンスター大図鑑		3,800	全1	文学(全般)
ギリシア神話		2,000	全1	文学(全般)
教科書掲載戯詩集セット		6,701	全6	文学(全般)
詩の風景		13,200	全13	文学(全般)
ぼろんぼろん まど・みちおさんの詩をうたう		3,500	全1	文学(全般)
のはらうた		6,250	全5	文学(全般)
みすゞのうた		1,000	全1	文学(全般)
みすゞこれくしょん		5,000	全5	文学(全般)
わたしと小鳥とすずと		1,200	全1	文学(全般)
明るいほうへ		1,200	全1	文学(全般)
このみちをゆこうよ		1,200	全1	文学(全般)
空のかあさま		1,200	全1	文学(全般)
美しい町		1,200	全1	文学(全般)
みんなを好きに		1,700	全1	文学(全般)
みすゞさんのうれしいまなざし		1,200	全1	文学(全般)
まんがで学習「俳句・短歌・川柳」		3,400	全7	文学(全般)
めくってびっくり俳句絵本		7,000	全5	文学(全般)
ねんてん先生の俳句の学校		9,900	全3	文学(全般)
いきもの歳時記		2,000	全4	文学(全般)

ジュニアのための万葉集	6,400	全4	文学	全般
クラスで楽しむ朝の読書3・4年生向き	10,100	全8	文学	全般
クラスが盛り上がる!「朝読」3・4年生向けセット	11,800	全10	文学	全般
読みやすい小学生の朝読・家読セット	5,100	全4	文学	全般
朝の読書向け短編集 きらきら百箱	4,500	全5	文学	全般
ものがたり12か月	7,200	全4	文学	全般
少女テングムの夢	4,800	全4	文学	全般
ブラック・ジャック	4,800	全4	文学	全般
ちびまる子ちゃん	12,000	全10	文学	全般
藤森孝のイッキによめる! 名作選 4・5・5年生セット	3,000	全3	文学	全般
藤森孝のイッキによめる! 名作選3年生	952	全1	文学	全般
星新一ショートショートセレクション	13,000	全15	文学	全般
魔界麗りりー	6,000	全5	文学	全般
魔界麗りりー 第2期	6,000	全5	文学	全般
奇い鳥文庫をクラスで読む 愛蔵版超人気セット	17,000	全17	文学	全般
きみも名探偵	10,000	全10	文学	全般
ふしぎファイル	5,500	全5	文学	全般
コドカワ児童児童名作	13,700	既9	文学	全般
ちりちりけんのう	1,200	全1	文学	全般
どこから来たのわたしたち	1,600	全1	文学	全般
スプラッシュ・ストーリーズ	6,900	全6	文学	フィクション
おはなしルネッサンス	11,400	既9	文学	フィクション
おはなしルネッサンス 第2期	6,200	全5	文学	フィクション
教科書にのっている本(よみもの)	13,000	全10	文学	フィクション
ポプラ物語館	13,000	既13	文学	フィクション
こころに風を! 物語の進歩道 第1期	7,700	全5	文学	フィクション
新・童話の海	8,000	既8	文学	フィクション
復刻版 理論社の大長編シリーズ	19,800	全7	文学	フィクション
平和を祈るセット	6,000	全5	文学	フィクション
あさのあつこコレクション	11,000	既10	文学	フィクション
あさのあつこコレクション	3,600	全7	文学	フィクション
やすしのすしや	1,200	全1	文学	フィクション
花のおう町	1,200	全1	文学	フィクション
魔法の庭ものがたり	6,000	既8	文学	フィクション
妖界ナビ・ルナ	12,000	全10	文学	フィクション
ユウキ	1,300	全1	文学	フィクション
びんぼう神とばなめの芝居	1,300	全1	文学	フィクション
大どろぼう空風相考上	1,300	全1	文学	フィクション

とらんこさんご	1,700	全1	文学(フィクション)
帝都、少年少女探偵団シリーズ	4,300	全13	文学(フィクション)
ハッピーノート	1,400	全1	文学(フィクション)
3年1組ものがたり	6,000	全5	文学(フィクション)
すべるむ・さびえんすの冒険 小松左京コレクション	1,800	全1	文学(フィクション)
なん者・にん者・ぬん者	13,000	全15	文学(フィクション)
妖怪ハンター・ヒカル	6,000	全5	文学(フィクション)
ナツカのおばけ事件簿	9,000	既3	文学(フィクション)
香藤洋の「ほらふき男爵」	3,000	全3	文学(フィクション)
上ばきケンタの家出	1,100	全1	文学(フィクション)
コロボックル童話集	7,100	全6	文学(フィクション)
下村昇・創作読み物セット	4,000	全3	文学(フィクション)
わんにゃん探偵団	5,000	全5	文学(フィクション)
怪盗ショコラ	6,000	全5	文学(フィクション)
ドルフィン・エクスプレス	6,000	全5	文学(フィクション)
ダンス・ダンス!	1,200	全1	文学(フィクション)
ムカシのちよつといい未来	1,200	全1	文学(フィクション)
かいぞくポケット	29,000	全29	文学(フィクション)
やまんばあきん	6,700	既5	文学(フィクション)
わたしのしゅうぜん横町	1,400	全1	文学(フィクション)
ズッコケ三人組シリーズ Aセット	26,000	全25	文学(フィクション)
ズッコケ三人組シリーズ Bセット	30,360	全29	文学(フィクション)
らくたい魔女シリーズ	14,300	既13	文学(フィクション)
点子ちゃん	1,300	全1	文学(フィクション)
ちゃわん虫とほんこつラーメン	1,200	全1	文学(フィクション)
天才推理IQ探偵シリーズ	22,000	既20	文学(フィクション)
川の光	1,700	全1	文学(フィクション)
イトウくん	1,100	全1	文学(フィクション)
一期一会	6,400	既8	文学(フィクション)
一期一会 第二期	4,000	既5	文学(フィクション)
心があたたかくなる「つるばる村」セット	12,600	全9	文学(フィクション)
おたすけ妖怪ねこまんさ	1,200	全1	文学(フィクション)
フランクとぼく	1,200	全1	文学(フィクション)
マック動物病院ボランティア日誌	6,600	全4	文学(フィクション)
ゆかいな農場	1,600	全1	文学(フィクション)
三つ穴山へ、秘宝の探検	1,300	全1	文学(フィクション)
わたしの赤ちゃん	1,200	全1	文学(フィクション)
ゲンツグのダメ日記	6,000	既5	文学(フィクション)

ライロニア国物語		1,553	全1	文学・フィクション
いたずらダイジーの楽しいおはなし		3,900	全3	文学・フィクション
パイレーツスクール		3,200	全4	文学・フィクション
冬巻ボボタムの話		1,550	全1	文学・フィクション
ランプの精 リトル・ジーニー		13,600	既17	文学・フィクション
パーシーシリーズ		4,100	全3	文学・フィクション
びんの悪魔		1,000	全1	文学(フィクション)
アモンボと毒ヘビ		1,200	全1	文学(フィクション)
ピトゥスの動物園		1,300	全1	文学(フィクション)
フィギュア☆ドリームセット		3,290	全4	文学(フィクション)
リストと仲かいなラウハおばさん		9,100	全7	文学(フィクション)
くまのバルデマール		1,200	全1	文学(フィクション)
盗まれたコカ・コーラ伝説		1,500	全1	文学(フィクション)
カティーにおまかせ!		1,200	全1	文学(フィクション)
ケルップの友だち		1,200	全1	文学(フィクション)
バリエ!シリーズ		6,400	全8	文学(フィクション)
小さな可能性		1,300	全1	文学・フィクション
わすれんぼライリー、大統領になる!		1,200	全1	文学・フィクション
ジュディ・モードとなかまたち	第1集	3,300	全3	文学(フィクション)
ジュディ・モードとなかまたち	第2集	4,100	全3	文学(フィクション)
大スキ!大キライ!でも、やっぱり		1,200	全1	文学(フィクション)
泣いてもいい?		1,200	全1	文学(フィクション)
ハンスほうやの国		1,400	全1	文学(フィクション)
ガブガブの本		1,800	全1	文学(フィクション)
どうわのとびらシリーズ 第1期		10,400	全8	文学(フィクション)
もりやまみやこ童話選		5,000	全5	文学(フィクション)
はれぶたシリーズ		10,200	既9	文学(フィクション)
半ズボン隊セット		5,100	全3	文学(フィクション)
きょうりゅうくんシリーズ		5,500	全5	文学(フィクション)
マジカル★ストリート		5,000	全5	文学・フィクション
エンタティーン倶楽部 4		4,800	既5	文学(フィクション)
くもんのライトノベルセット		10,440	既12	文学・フィクション
ポケネコ・にゃんころりん 第1期		6,000	全5	文学(フィクション)
なんでも魔女商会シリーズ		17,600	既16	文学(フィクション)
青の森伝説		1,900	全1	文学(フィクション)
愛蔵版 マジカル少女レイナ		13,000	全10	文学・フィクション
今江祥智ショートファンタジー		6,000	全5	文学・フィクション
「守り人」完結セット + 「短編集」		16,500	全11	文学・フィクション

こそまとの森の物語		15,300	全10	文学	フィクション
ファンタジーの森で		15,300	全4	文学	フィクション
魔女の宅急便		9,300	全6	文学	フィクション
百川小学校ミステリー新聞		3,300	全3	文学	フィクション
はんびらり!		7,000	全7	文学	フィクション
怪盗ファントム&ダークネスシリーズ		6,600	既5	文学	フィクション
はなはなみんみ物語	ソフトカバー版	3,000	全3	文学	(フィクション)
水木しげるのおばけ学校		12,000	全12	文学	(フィクション)
シエラひめのぼうけん		10,000	全10	文学	(フィクション)
新シエラひめのぼうけん		10,000	全10	文学	(フィクション)
タイムトラベラー		1,900	全1	文学	(フィクション)
タイムトラベラー 2		1,900	全1	文学	(フィクション)
タイムトラベラー 3		1,900	全1	文学	(フィクション)
魔法の国の小さなバレリーナ		4,000	全5	文学	(フィクション)
ヒックとドラゴン		3,600	全4	文学	(フィクション)
ヒックとドラゴン	第2期	3,600	全4	文学	(フィクション)
ゲースパンプス		9,000	全10	文学	(フィクション)
ダレン・シャン		19,700	全13	文学	(フィクション)
魔女の本棚	第一期	2,340	全3	文学	(フィクション)
魔女の本棚	第二期	2,340	全3	文学	(フィクション)
魔女の本棚	第三期	2,340	全3	文学	(フィクション)
魔女の本棚	第四期	2,340	全3	文学	(フィクション)
三國の鍵	1	1,900	全1	文学	(フィクション)
三國の鍵	2	1,900	全1	文学	(フィクション)
テメリア戦記 I		1,600	全1	文学	(フィクション)
テメリア戦記 II		1,600	全1	文学	(フィクション)
テメリア戦記 III		1,600	全1	文学	(フィクション)
スパイ・ガール		3,200	全4	文学	(フィクション)
銀のロバ		1,600	全1	文学	(フィクション)
リリー・クエンチ冒険ファンタジー		5,600	全7	文学	(フィクション)
スパイダーウィック家の謎	第1期	4,300	全5	文学	(フィクション)
スパイダーウィック家の謎	第2期	2,700	全3	文学	(フィクション)
マチルダばあやといたずらきょうだい		1,200	全1	文学	(フィクション)
ダ・ヴィンチのみみつをさぐれ		1,100	全1	文学	(フィクション)
ゴッホの宝をすくいだせ		1,100	全1	文学	(フィクション)
ホーキング博士のスペースアドベンチャー		3,800	既2	文学	(フィクション)
グリーン・ノウ物語		9,000	全6	文学	フィクション
ダイヤモンドブラザーズ		4,500	全5	文学	フィクション

12分の1の冒険		1,600	全1	文学	フィクション
ミステリー・パニックラブ		3,808	全4	文学	フィクション
ガフールの勇者たちシリーズ		6,800	既11	文学	フィクション
リンの谷のローワン		6,900	全5	文学	フィクション
ロンド国物語	〈第1期〉	4,500	全5	文学	フィクション
ロンド国物語	〈第2期〉	3,600	全4	文学	フィクション
デルトラ・クエスト	I	6,400	全8	文学	フィクション
デルトラ・クエスト	II	2,700	全3	文学	フィクション
デルトラ・クエスト	III	3,600	全4	文学	フィクション
パーシー・ジャクソンとオリンポスの神々		9,100	全5	文学	フィクション
パーシー・ジャクソンとオリンポスの神々		1,400	全1	文学	フィクション
テレビのむこうの謎の国		1,400	全1	文学	フィクション
吟遊詩人ビードルの物語		1,500	全1	文学	フィクション
ディズニー ムービーストーリーブック		5,600	既5	文学	フィクション
ボクラノSF	第1期	8,800	全5	文学	フィクション
動物だいすき!		5,000	全5	文学	ノンフィクション
どうぶつ感動ものがたり		2,000	全19	文学	ノンフィクション
戸川幸夫 動物物語		2,000	全10	文学	ノンフィクション
椋鳩十冬作選		5,200	既4	文学	ノンフィクション
シートン動物記	第2期	8,600	全5	文学	ノンフィクション
わたしたちの戦争体験		16,000	全10	文学	ノンフィクション
目でみる 戦争とくらし百科		22,000	全5	文学	ノンフィクション
母べえ		1,100	全1	文学	ノンフィクション
あの日、広島と長崎で		2,200	全1	文学	ノンフィクション
広島・長崎		9,000	全1	文学	ノンフィクション
いわたくんちのおばあちゃん		1,500	全1	文学	ノンフィクション
絵で読む広島の原爆		2,600	全1	文学	ノンフィクション
はだしのゲン	愛蔵版	12,000	全10	文学	ノンフィクション
つる		2,800	全1	文学	ノンフィクション
風が吹くとき		1,600	全1	文学	ノンフィクション
トラップ一家物語		1,800	全1	文学	ノンフィクション
アウシュヴィッツの手紙		2,300	全1	文学	ノンフィクション
少年の木		1,400	全1	文学	ノンフィクション
ぼくの犬		2,400	全1	文学	ノンフィクション
伝記・世界を変えた人々		32,000	全20	文学	ノンフィクション
おもしろくてやくにたつ 子どもの伝記		17,600	全20	文学	ノンフィクション
学習まんが人物鑑	最新日本の偉人	13,750	全16	文学	ノンフィクション
学習まんが人物鑑	最新外国の偉人	21,700	全25	文学	ノンフィクション

学習漫画 日本の伝記		14,040	既5	文学	ノンフィクション
天才科学者シリーズ		4,300	全10	文学	ノンフィクション
素顔のゴアトリクス・ホター		1,800	全1	文学	ノンフィクション
ランドルフ コールキョットの生涯と作品		1,800	全1	文学	ノンフィクション
絵本アンネ・フランク		1,500	全1	文学	ノンフィクション
ローザ		1,700	全1	文学	ノンフィクション
リンカーンとダグラス		1,700	全1	文学	ノンフィクション
リンカーン大統領のせいじつなことは		1,500	全1	文学	ノンフィクション
キング牧師のおづよいことば		1,500	全1	文学	ノンフィクション
オバマ		950	全1	文学	ノンフィクション
心に響く あの人の言葉		14,000	全5	文学	ノンフィクション
心に響く あの人の言葉	第2期	14,000	全5	文学	ノンフィクション
いのちのしずく		1,314	全1	文学	ノンフィクション
世の田への歌		7,130	既5	文学	ノンフィクション
短編! 'ほんとうにあった感動物語		9,100	全7	文学	ノンフィクション
感動ノンフィクションシリーズ	第4期	7,500	全5	文学	ノンフィクション
感動をもう一度・ドラマ・映画ノヘライズ		5,600	全4	文学	ノンフィクション
勉強しなければだいたいしょうぶ		1,500	全1	文学	ノンフィクション
夢を抱こう!		7,000	全5	文学	ノンフィクション
外国から来た魚		1,600	全1	文学	ノンフィクション
八〇万本の木を植えた話		1,400	全1	文学	ノンフィクション
犬を殺すのは誰か		1,200	全1	文学	ノンフィクション
ノンフィクション・生きるチカラ		6,500	全5	文学	ノンフィクション
地球最北に生きる日本人		1,600	全1	文学	ノンフィクション
絵本・安房直子童話名作選		7,000	全5	絵本	
あのお路		1,500	全1	絵本	
版画絵本 宮沢賢治		4,300	全3	絵本	
きみの家にも牛がいる		2,000	全1	絵本	
はまがわくんきらいや		1,600	全1	絵本	
ぶどう酒びんのふしぎな旅		2,857	全1	絵本	
ウルトラマン絵本		5,970	既5	絵本	
教科書にててくる絵本[小学校編]		16,800	全12	絵本	
朝鮮半島の昔話絵本セット		11,400	全7	絵本	
アメリカの人権えほん		7,500	全5	絵本	
タンタンの冒険旅行	Aセット	2,300	全3	絵本	
タンタンの冒険旅行	Bセット	2,300	全3	絵本	
タンタンの冒険旅行	Cセット	2,300	全3	絵本	
変わり者ヒッポ		1,600	全1	絵本	

サラダのパオパフ	1,400	全1	絵本
1001びきの玉をさがせ	1,300	全1	絵本
不思議なたまし絵の絵本シリーズ	4,300	既3	絵本
つばきをもらったライオン	1,500	全1	絵本
心をピンにとじこめて	1,400	全1	絵本
かかし	1,500	全1	絵本
アンネの木	1,500	全1	絵本
真珠の呪いのろい	1,800	全1	絵本
まあ、なんてこと	1,600	全1	絵本
はるかな島	1,500	全1	絵本
水曜日の本屋さん	1,500	全1	絵本
いつか、きっと	1,500	全1	絵本
おとぎの“アリス”	2,300	全1	絵本
フリードリヒばあさん	1,400	全1	絵本
よぞらを見あげて	1,200	全1	絵本
北極熊ナヌーク	1,600	全1	絵本
ぬすみ聞き	1,300	全1	絵本
牛をかぶったカメラマン	1,500	全1	絵本
マリオ・ラモのオオカミくんシリーズ	3,000	全2	絵本
本のさがし方がわかる事典	2,300	全1	学習資料全般
いますぐ活用できる学校図書館づくりQ&A72	2,300	全1	学習資料全般
子どもの本ハンドブック	1,500	全1	学習資料全般
ほんとうに読みたい本が見つかった!	1,900	全1	学習資料全般
本をもっと楽しむ本	11,200	全4	学習資料全般
話し合いと発表カトレーニング	4,500	全3	学習資料全般
シゲマツ先生の学問のすずめ	14,000	全5	学習資料全般
空想科学研究所の本	15,200	既13	学習資料全般
なんでも学シリーズ	5,600	全3	学習資料全般
自然の図鑑セット	11,190	全7	学習資料全般
フィールドベスト図鑑	13,100	既10	学習資料全般
世界装飾文様図鑑	5,000	全1	学習資料全般
世界の怪物・魔物文化図鑑	6,500	全1	学習資料全般
「モノ」の仕組み図鑑	15,000	全5	学習資料全般
「モノ」の仕組み図鑑	7,500	全3	学習資料全般
世界の鉄道の歴史図鑑	25,000	全1	学習資料全般
花火の大図鑑	2,800	全1	学習資料全般
新選国語辞典	2,500	全1	学習資料全般
新選漢和辞典	2,700	全1	学習資料全般

新編日本語辞書辞典	2,500	全1	学習資料全般
新編辞書第六版	3,000	全1	学習資料全般
人名字典	1,900	全1	学習資料全般
類語事典	3,200	全1	学習資料全般
日本語慣用句辞典	3,800	全1	学習資料全般
四季のことは辞典	2,400	全1	学習資料全般
ひと目でわかる方言大辞典	4,700	全1	学習資料全般
都道府県別全国方言辞典	2,600	全1	学習資料全般
京ことばの辞典	2,500	全1	学習資料全般
数え方の辞典	2,200	全1	学習資料全般
数え方と単位の本	16,800	全3	学習資料全般
キッズクラウン英和辞典	1,900	全1	学習資料全般
キッズクラウン和英辞典	1,900	全1	学習資料全般
小学生からの英語辞典	1,900	全1	学習資料全般
「もの」から読み解く世界児童文学事典	5,800	全1	学習資料全般
アガナ・クリスティ大辞典	15,000	全1	学習資料全般
世界の食用植物文化図鑑	15,000	全1	学習資料全般
ポプラディア情報館	27,200	全4	学習資料全般
ポプラディア情報館	20,400	全3	学習資料全般
世界大百科事典	270,000	全34	学習資料全般
丸善の百科事典シリーズ	70,000	全4	学習資料全般
丸善の百科事典シリーズ	34,000	全2	学習資料全般
丸善の百科事典シリーズ	80,000	全4	学習資料全般
ウソ？ホント？「ふしぎ」を科学しよう	3,200	全2	学習資料全般
なぞとふしぎを遡る	13,000	全5	学習資料全般
きょうはこんな日365	12,000	全1	学習資料全般
記念日・祝日の事典	1,600	全1	学習資料全般
まるごとわかる「日本人」はじめて百科	22,000	全5	学習資料全般
世界童話百科	13,000	全1	学習資料全般
身近なモノ事始め事典	1,900	全1	学習資料全般
写真で見る天象と色の世界	11,000	全5	学習資料全般
日本ホーロー看板広善大図鑑	4,900	全1	学習資料全般
世界地図から学ぼう 国際理解	16,900	全5	総合学習
地上彩のニュースに登場する薬ぐにのかげとひかり	10,000	全4	総合学習
ナショナルジオグラフィック 世界の国	14,000	全7	総合学習
ナショナルジオグラフィック 世界の国	16,000	全8	総合学習
ナショナルジオグラフィック 世界の国	16,000	全8	総合学習
ナショナルジオグラフィック 世界の国	16,000	全8	総合学習

体験取材!世界の国ぐに	第1期	28,000	全12	総論巻頭
体験取材!世界の国ぐに	第2期	33,600	全12	総論巻頭
体験取材!世界の国ぐに	第3期	33,600	全12	総論巻頭
体験取材!世界の国ぐに	第4期	28,000	全10	総論巻頭
知っておきたい国際社会のルール		6,000	全4	総論巻頭
地球を救う仕事	第1期	4,500	全3	総論巻頭
地球を救う仕事	第2期	4,500	全3	総論巻頭
イラストで知るアジアの子ども		1,800	全1	総論巻頭
アフリカ		1,900	全1	総論巻頭
知ってるようで知らない国アメリカ		9,000	全3	総論巻頭
世界の子どもたちは今		8,400	全3	総論巻頭
いま、地球の子どもたちは		8,000	全4	総論巻頭
ぼくは12歳、路上で暮らしはじめたわけ。		1,300	全1	総論巻頭
ぼくは13歳 職業、兵士。		1,300	全1	総論巻頭
子ども・平和・未来 21世紀の紛争		15,000	全5	総論巻頭
世界の民族衣装の事典		20,000	全1	総論巻頭
国際関係がよくわかる 宗教の本		11,200	全4	総論巻頭
国際理解に役立つ 世界の衣食住		28,000	全10	総論巻頭
モノから知る日本と世界の結びつき		16,800	全5	総論巻頭
地球のかたち		12,500	全9	総論巻頭
国境なき子ども		10,800	全5	総論巻頭
改訂版新版 地球環境三書		16,800	全5	総論巻頭
ニュースに登場する世界の環境問題	1期	11,500	全5	総論巻頭
ニュースに登場する世界の環境問題	2期	11,500	全5	総論巻頭
環境・健康の世界地図シリーズ		19,800	全9	総論巻頭
地球の危機		11,200	全4	総論巻頭
理科の地図帳		14,000	全5	総論巻頭
地球環境から学ぼう!私たちの未来		15,600	全6	総論巻頭
地球温暖化ってなに?		10,000	全4	総論巻頭
いますぐ考えよう!地球温暖化		9,400	全3	総論巻頭
みんなで考えよう 地球温暖化とエネルギーの未来		12,000	全4	総論巻頭
もったいない生活大事典		19,500	全7	総論巻頭
新・子どもたちが地球を救う50の方法		1,300	全1	総論巻頭
あなたが世界を変える日		1,000	全1	総論巻頭
地球環境とわたしたちの暮らし		1,200	全1	総論巻頭
子どもたちができるかんたんエコ101		1,300	全1	総論巻頭
環境とリサイクル		31,200	全12	総論巻頭
環境問題を考える自由研究ガイド		1,300	全1	総論巻頭

守ってのこそういのちつなかる日本の自然	第3期	5,800	全2	総合学習
森は地球のたからもの		7,500	全3	総合学習
水の歴史		3,300	全1	総合学習
水の名前		2,500	全1	総合学習
大自然からの贈り物シリーズ		17,500	全1	総合学習
美しい自然、素晴らしい風景～名景ベスト50シリーズ		8,000	全5	総合学習
楽しい調べ学習 第23期		14,000	全5	総合学習
コンビニ弁当15万キロの旅		2,000	全1	総合学習
被害を知ろう！		17,500	全7	総合学習
ユニバーサルデザイン		9,300	全3	総合学習
ドキュメント・ユニバーサルデザイン	第1期	6,400	全4	総合学習
ドキュメント・ユニバーサルデザイン	第2期	6,400	全4	総合学習
特別支援教育に役立つ手づくり教材・教員集		2,400	全1	総合学習
そしてベルナは星になった		1,300	全1	総合学習
ガーランドのなみだ		1,300	全1	総合学習
介助犬にもどりた！		1,400	全1	総合学習
手話で満腹クッキング	1	1,000	全1	総合学習
手話で満腹クッキング	2	1,000	全1	総合学習
季節のことはば 春夏秋冬		7,200	全4	ことば
調べてみよう暮らしのことはば		19,500	全7	ことば
わざわざことわざ ことわざ事典		6,300	全4	ことば
知っているときっと役に立つ言葉学習クイズ55		1,500	全1	ことば
NHK伝える極意		8,000	全4	ことば
レッツ・トライ・イングリッシュ!		8,400	全3	ことば
英語が身につく絵本 わくわくストーリーズ		11,000	全5	ことば
世界の文字と言葉入門 第1期		24,000	全8	ことば
世界の文字と言葉入門 第2期		25,600	全8	ことば
スノービーと音読するフォニックス式こども英単語 Level1		2,200	全1	ことば
対訳サザエさん		11,400	全12	ことば
英語で読める世界の名作絵巻話	Aセット	15,000	全10	ことば
英語で読める世界の名作絵巻話	Bセット CD付	20,000	全8	ことば
アイ スパイ	Bセット	15,000	全6	ことば
こども向け英語辞典		9,990	全4	ことば
英語版 はらべこあたまし		4,300	全1	ことば
ニュースの大研究		2,800	全1	社会科
池上彰の学べるニュース 1		1,048	全1	社会科
池上彰の学べるニュース 2		1,048	全1	社会科
池上彰の学べるニュース 3		1,048	全1	社会科

身近な地名で知る日本	1,300	全5	社会科
旅に土たくなる地図 日本・世界セント	4,900	全2	社会科
日本なんでも年表	7,600	全1	社会科
世界の国旗と国章大図鑑	2,500	全1	社会科
ノーベル賞がわかる事典	2,300	全1	社会科
現代世界宗教事典	12,000	全1	社会科
さあアイヌ文化を学ぼう!	1,600	全1	社会科
卒業	1,500	全1	社会科
「物づくり」に見る日本人の歴史	12,800	全4	社会科
日本の世界遺産	15,000	全5	社会科
日光	2,500	全1	社会科
箱根・銀倉	2,500	全1	社会科
奈良	2,500	全1	社会科
京都	2,500	全1	社会科
沖縄まるごと大百科	14,000	全5	社会科
関東気ままに 旅の地図	1,500	全1	社会科
おぼなし東京の歴史	1,800	全1	社会科
鬼がゆく	2,000	全1	社会科
ならの大仏さま	2,300	全1	社会科
子ども大冒険ずかん	6,000	全3	社会科
楽しい調べ学習 第20期	14,000	全5	社会科
遺産はじめて物語	1,600	全1	社会科
遺産はじめて物語 Part2	1,300	全1	社会科
遊んで覚える! 地理パズル・歴史クイズ	14,000	全5	社会科
楽しい調べ学習 第21期	10,300	全4	社会科
日本の地理	33,000	全11	社会科
世界の地理	22,400	全8	社会科
地図で知る日本の都道府県	2,800	全1	社会科
日本地図の本	25,600	全3	社会科
日本地図帳	3,800	全1	社会科
世界地図帳	3,800	全1	社会科
BASIC ATLAS 日本地図帳	1,200	全1	社会科
BASIC ATLAS 中国地図帳	1,400	全1	社会科
BASIC ATLAS 世界地図帳	1,200	全1	社会科
プレミアムアトラス日本地図帳	1,500	全1	社会科
プレミアムアトラス世界地図帳	1,500	全1	社会科
地図で知る平成大合併	1,600	全1	社会科
干潟の図鑑	1,500	全1	社会科

原色日本歴史図鑑	2,500	全1	社会科
ジュニア日本の歴史	2,600	全7	社会科
ジュニア日本の歴史辞典	9,500	全1	社会科
教科書に出てくる歴史ビジュアル実物大図鑑	5,300	全1	社会科
これは真実か? 日本歴史の謎100物語	17,000	全12	社会科
人物や文化遺産で読み解く日本の歴史	23,100	全7	社会科
読む日本の歴史	23,300	全9	社会科
時代別 新・日本の歴史	37,700	全13	社会科
調べる学習 日本の歴史	12,000	全4	社会科
地図で訪ねる歴史の舞台 日本	2,000	全1	社会科
21世紀こども人物館	4,760	全1	社会科
人物なぞとき日本の歴史	22,400	全7	社会科
ビジュアル戦国英雄伝	14,000	全5	社会科
戦国武将大百科	4,950	全3	社会科
幕末・維新人物大百科	4,950	全3	社会科
日本史モノ事典	2,500	全1	社会科
日本史モノ事典 続	2,500	全1	社会科
日本の通称と通称	23,400	全7	社会科
教科書の絵と写真で見る日本の歴史資料集	15,000	全5	社会科
信長とまぼろしの安土城	1,500	全1	社会科
ビジュアル・ワイド日本各城百選	3,300	全1	社会科
衣食住にみる日本人の歴史	16,000	全5	社会科
絵本・日本女性史	8,500	全4	社会科
楽しい調べ学習 第22期	14,700	全5	社会科
学研まんが 日本の歴史	13,780	全18	社会科
学研まんが 人物日本史	15,960	全21	社会科
地図で訪ねる歴史の舞台 世界	2,000	全1	社会科
三国志武将大百科	4,950	全3	社会科
図解 三国志大事典	20,000	全4	社会科
世界を動かした 塩の物語	1,600	全1	社会科
古代仕事大全	3,300	全1	社会科
学研まんが 世界の歴史	11,700	全15	社会科
世の中まるごとガイドブック 応用編	1,500	全1	社会科
目で見る政治	2,300	全1	社会科
「政治とくらし」大事典	14,000	全5	社会科
えほん 日本国憲法	1,600	全1	社会科
目で見る経済	2,300	全1	社会科
ゲームで学ぶ経済のしくみ	13,000	全5	社会科

はじめての10歳からの経済学	第1期	3,400	全3	社会科
はじめての10歳からの経済学	第2期	3,400	全3	社会科
お金の教科書		18,200	全7	社会科
経済のこぼれかわからない手帳社会人になつてしまつた人へ		1,429	全1	社会科
レモンをお金にかえる法シリーズ		2,600	全2	社会科
地上影のなるほど!現代のメディア		11,600	全4	社会科
グラフで調べる日本の産業		25,600	全8	社会科
自給力でわかる日本の産業		22,400	全8	社会科
図解日本の産業		30,000	全10	社会科
日本の産業まるわかり大百科		20,850	全7	社会科
調べてみようふるさとの産業・文化・自然		18,000	全5	社会科
日本の農林水産業		14,000	全5	社会科
日本の農業		13,000	全6	社会科
調べよう 日本の水産業		14,000	全5	社会科
日本の工業		16,800	全5	社会科
日本全国鉄道めいろ～地区をおぼえよう!～		5,400	全3	社会科
日本レールバス大会		1,800	全1	社会科
秋山仁先生の作る!解く!IQパズル大百科		16,800	全5	理科・自然科学
頭脳活性 ひらめき!算数・数学フィズマスター		3,000	全4	理科・自然科学
目で見る数学		2,800	全1	理科・自然科学
線・目で見る数学		2,800	全1	理科・自然科学
表・グラフのかき方事典		2,800	全1	理科・自然科学
考える数学		6,000	全5	理科・自然科学
スーパー理科事典		6,500	全1	理科・自然科学
大問題! Jr		1,200	全1	理科・自然科学
くもんジュニアサイエンス新刊セット		6,800	全5	理科・自然科学
「ふしぎ」を科学しよう		10,000	全4	理科・自然科学
まんがサイエンス		8,800	全3	理科・自然科学
毎日小学生新聞 マンガで理科 きょうのなぜ?		14,400	全5	理科・自然科学
宇宙飛行士の若田さんと学ぶおもしろ宇宙実験		1,800	全1	理科・自然科学
楽しい調べ学習 第24期		14,000	全5	理科・自然科学
目で見る物理		2,800	全1	理科・自然科学
目で見る化学		2,800	全1	理科・自然科学
くらしの中の化学物質大事典		5,000	全1	理科・自然科学
やさしくわかる化学実験事典		2,290	全1	理科・自然科学
太陽と光しゃくばいものがたり		2,200	全1	理科・自然科学
人がつなげる科学の歴史		14,500	全5	理科・自然科学
1000の発明・発見図鑑		5,800	全1	理科・自然科学

ガリレオと地動説		2,300	全1	理科・自然科学
ビシニアル分解大図鑑		6,475	全1	理科・自然科学
法則の事典		2,200	全1	理科・自然科学
地球温暖化		2,300	全1	理科・自然科学
なるほどナットク自然現象		15,000	全5	理科・自然科学
知ろう！防ごう！自然災害		9,000	全3	理科・自然科学
宇宙への旅		5,500	全1	理科・自然科学
星の図鑑セット		6,720	全4	理科・自然科学
美しい地球と宇宙を守ろう	PART1	7,600	全2	理科・自然科学
美しい地球と宇宙を守ろう	PART2	7,000	全2	理科・自然科学
太陽系大地図		5,800	全1	理科・自然科学
天気でわかる四季のくらし		14,000	全5	理科・自然科学
お天気授業		1,500	全1	理科・自然科学
ほくもわたしも気象予報士		15,000	全5	理科・自然科学
世界の火山百科図鑑		8,500	全1	理科・自然科学
日本列島		6,300	全1	理科・自然科学
大地の動きと岩石・鉱物・化石		11,200	全4	理科・自然科学
宝石の写真図鑑		1,845	全1	理科・自然科学
楽しい調べ学習 第19期		14,000	全5	理科・自然科学
絶滅危機の生きもの観察ガイド		4,000	全2	理科・自然科学
メダカの飼いかた&図鑑		1,200	全1	理科・自然科学
米が育てたオオクワガタ		1,200	全1	理科・自然科学
海の百科事典		13,000	全1	理科・自然科学
田んぼの生きもの おもしろ図鑑		4,571	全1	理科・自然科学
みんなでかんがえよう！生物多様性と地球環境		9,000	全3	理科・自然科学
なくてはならないきらわれもの生物		5,200	全3	理科・自然科学
絶滅危機の事典		8,700	既3	理科・自然科学
日本の外来生物		3,400	全1	理科・自然科学
川を活かした体験型学習プログラム		2,200	全1	理科・自然科学
目で見る進化		2,300	全1	理科・自然科学
にほんのいきもの層		1,300	全1	理科・自然科学
宮崎学 森の写真動物記		16,000	全8	理科・自然科学
SABIES		1,700	全1	理科・自然科学
動物の「跡」図鑑		2,500	全1	理科・自然科学
恐竜の飼いかた教えます		2,300	全1	理科・自然科学
日本の鳥550 山野の鳥		3,200	全1	理科・自然科学
日本の鳥550 水辺の鳥		3,600	全1	理科・自然科学
校庭の野鳥		1,905	全1	理科・自然科学

鳥の形態図鑑	6,800	全1	理科・自然科学
鳥	12,000	全1	理科・自然科学
親戚魚大図鑑	6,900	全1	理科・自然科学
海の甲殻類	3,800	全1	理科・自然科学
校庭の昆虫	1,905	全1	理科・自然科学
校庭のクモ・ダニ・アブラムシ	1,905	全1	理科・自然科学
日本のクモ	4,200	全1	理科・自然科学
世界珍虫図鑑 改訂版	4,700	全1	理科・自然科学
ペットの秘密	1,600	全1	理科・自然科学
鳥の飼育大図鑑	4,800	全1	理科・自然科学
キャット・ウォッチング	2,400	全2	理科・自然科学
新アルティメイトブック馬	6,900	全1	理科・自然科学
フクロウ URAL OWL	1,600	全1	理科・自然科学
ゴリラの森からの絵手紙	1,500	全1	理科・自然科学
ゴリラ図鑑	2,500	全1	理科・自然科学
カピバラ	1,300	全1	理科・自然科学
カワウソ	1,200	全1	理科・自然科学
ハシビロコウ	1,000	全1	理科・自然科学
旭山動物園物語	1,000	全1	理科・自然科学
写真で見る植物用語	2,200	全1	理科・自然科学
校庭の花	1,905	全1	理科・自然科学
校庭の樹木	1,905	全1	理科・自然科学
葉っぱでおぼえる樹木	3,400	全1	理科・自然科学
葉っぱでおぼえる樹木・2	3,400	全1	理科・自然科学
形とくらしの雑草図鑑	2,400	全1	理科・自然科学
桜の話題事典	2,400	全1	理科・自然科学
校庭のコケ	1,905	全1	理科・自然科学
日本のスゲ	4,800	全1	理科・自然科学
シダ植物	1,905	全1	理科・自然科学
校庭の作物	1,905	全1	理科・自然科学
校庭のくだもの	1,905	全1	理科・自然科学
地域食材大百科	60,000	全5	理科・自然科学
いろいろ作ろう!紙工作セット	14,900	既9	スポーツ・あそび
エコ・コモノ	1,200	全1	スポーツ・あそび
エコ生活のアイデアグッズのコツ	11,200	全4	スポーツ・あそび
きれい、すてき、四季の折り紙	1,400	全1	スポーツ・あそび
超本格!おりがみ飛行機ベスト30	1,200	全1	スポーツ・あそび
本格折り紙	2,200	全1	スポーツ・あそび

本格折り紙ルート2	2,200	全1	スポーツ・あそび
立体折り紙12か月	1,600	全1	スポーツ・あそび
道具の使い方コツのコツ	14,000	全5	スポーツ・あそび
食品サンプルの作りかた、教えます	1,500	全1	スポーツ・あそび
つくって食べたい	12,500	全5	スポーツ・あそび
簡易料理コツのコツ	13,000	全5	スポーツ・あそび
折原みとのお料理シリーズ	3,600	全3	スポーツ・あそび
奥菜壽子の簡易レシピ	7,000	全5	スポーツ・あそび
今日の献立らくらくレシピ はじめての干支ごはん	1,300	全1	スポーツ・あそび
浜内千波の子どもがよろこぶ野菜レシピ	1,300	全1	スポーツ・あそび
おしゃれておいしい！ 季節の手作りスイーツ	13,000	全5	スポーツ・あそび
やさしいのしいこどものおやつ	1,400	全1	スポーツ・あそび
未来へ伝えたい 日本の伝統料理	22,300	全5	スポーツ・あそび
しばわんこ 和のお道具箱	1,300	全1	スポーツ・あそび
改訂新版・たのしいジュニア手芸	16,800	全5	スポーツ・あそび
かわいい！かんたん！手づくり小物	14,000	全5	スポーツ・あそび
めざせ！10クイズマスター	10,000	全5	スポーツ・あそび
謎解きファイルズ	2,400	全3	スポーツ・あそび
キャンプで使えるアウトドアゲーム集	1,500	全1	スポーツ・あそび
ハッピーになれる夢占い	1,100	全1	スポーツ・あそび
小学生でもわかる囲碁入門	10,200	全5	スポーツ・あそび
苦手な運動が好きになるスポーツのコツ	12,000	全1	スポーツ・あそび
読めばうまくなるスポーツマンガ	9,500	全3	スポーツ・あそび
スポーツを得意にする方法	8,400	全3	スポーツ・あそび
できる！スポーツテクニック	15,000	全10	スポーツ・あそび
かんたん健康法コツのコツ	14,000	全5	スポーツ・あそび
少年野球上達パーフェクトマニュアル	1,300	全1	スポーツ・あそび
さあ、はじめよう！日本の武道	9,500	全3	スポーツ・あそび
剣道を知る事典	2,500	全1	スポーツ・あそび
スポーツ感動物語	15,600	全12	スポーツ・あそび
NHKスポーツ大陸	5,200	全4	スポーツ・あそび
世界のアート図鑑	3,900	全1	芸術・芸能
憧れの画家たち10代の絵	9,600	全2	芸術・芸能
西洋絵画の巨匠	38,400	全12	芸術・芸能
くらしとデザインの本	9,600	全3	芸術・芸能
まなぶ たのしむ 文字デザイン	4,000	全2	芸術・芸能
まなぶ たのしむ イラストレーション	6,000	全3	芸術・芸能
マンガ描き方シリーズ	3,000	全2	芸術・芸能

日本の楽器	27,000	全6	芸術・芸能
オーケストラ 演奏家が楽しくわかる楽器の図鑑	15,000	全5	芸術・芸能
狂言の大研究	2,300	全1	芸術・芸能
祭り的事典	2,300	全1	芸術・芸能
花火の図鑑	1,580	全1	芸術・芸能
仏像のひみつ	1,400	全1	芸術・芸能
続 仏像のひみつ	1,400	全1	芸術・芸能
学校のトラブル解決シリーズ	13,000	全7	生活
気をつけよう！薬物依存	5,300	全3	生活
自然災害の恐怖	10,000	全4	生活
被災者からまなぶ自然災害	9,000	全3	生活
いのちを守る！災害対策大百科	10,300	全3	生活
子どもの救急大事典	5,000	全1	生活
いざというときのコツのコツ	15,000	全5	生活
すっきり収納コツのコツ	15,000	全5	生活
住まい方を考える	9,000	全3	生活
くらべてわかる食品図鑑	10,300	全5	生活
「食」の総合学習	11,200	全4	生活
みんなで考えよう 食の未来と地球環境	12,000	全4	生活
日本の食料	15,000	全5	生活
食育でからだづくり	7,300	全3	生活
ローテーションのための食育	12,000	全4	生活
野菜で食育！おいしいスイーツ	12,000	全4	生活
からだのしくみカラー事典	1,500	全1	生活
学習図鑑 からだのかがく	22,400	全8	生活
大切にしよう！体と心	14,000	全5	生活
驚異の人体	8,000	全1	生活
日本人 いのちと健康の歴史	11,905	全5	生活
感染症から知るウイルス・細菌	8,400	全3	生活
かぜと新型インフルエンザの基礎知識	900	全1	生活
免疫力を高める生き方・食べ方・暮らし方	1,333	全1	生活
食物アレルギー除去と軽減の基本	1,333	全1	生活
10代のフィジカルヘルス	9,000	全5	生活
歯の検事典	2,300	全1	生活
心のたんけん	15,000	全6	生活
心が元気になる本	9,000	全3	生活
学校生活サポートセット	4,500	全3	生活
子どもとまなぶいじめ・暴力克服プログラム	700	全1	生活

誰か悪いから泣きえたらいいのです		500	全1	生活
子どもだって賢者		3,000	全5	生活
賢者のおやつ	第1期	4,500	全3	生活
賢者のおやつ	第2期	4,500	全3	生活
賢者のおやつ	第3期	4,500	全3	生活
未来のおとなへ語る 第1期		7,800	既5	生活
未来のおとなへ語る 第2期		6,500	全5	生活
いのちのおはなし		1,300	全1	生活
子どもが変わる「じぶんルール」の育て方		4,200	全3	生活
暮らし上手なマナーコツのコツ		14,000	全5	生活
みんなのマナーとルール		15,300	全5	生活
仕事の絵本		10,900	全5	生活
キミが勉強する理由		1,100	全1	生活
人間力の換え方		1,200	全1	生活
生き方の演習		1,100	全1	生活
新訳 21世紀に生きる書たちへ		850	全1	生活
21世紀こども百科しごと館		3,300	全1	生活
職場体験完全ガイド		29,000	全10	生活
職場体験完全ガイド	第2期	29,000	全10	生活
職場体験完全ガイド	第3期	14,000	全5	生活
語国物語		5,600	全1	文学(全般)
少年少女日本文学館		29,000	全20	文学(全般)
日本の児童文学よみがえる名作		19,900	全9	文学(全般)
読書が楽しくなる・ニッポンの文学	第1期	5,000	全5	文学(全般)
読書が楽しくなる・ニッポンの文学	第2期	5,000	全5	文学(全般)
中学生までに読んでおきたい日本文学		18,900	全10	文学(全般)
日本の文豪 ころろに響く言葉		4,500	全3	文学(全般)
「宮沢賢治」の世界		3,600	全2	文学(全般)
宮沢賢治絵巻話集		29,100	全15	文学(全般)
佐藤さとるファンタジー全集		32,000	全15	文学(全般)
少年探偵・江戸川乱歩		25,480	全26	文学(全般)
少年少女世界文学館		33,500	全24	文学(全般)
福音館の古典童話	歴史・冒険物語集A	17,500	既3	文学(全般)
福音館の古典童話	歴史・冒険物語集B	13,000	既3	文学(全般)
福音館の古典童話	空想物語集A	17,400	既3	文学(全般)
福音館の古典童話	空想物語集B	13,200	既3	文学(全般)
福音館の古典童話	少年・少女物語集	15,400	既3	文学(全般)
アンキルセンの13の童話		3,800	全1	文学(全般)

不思議の国のアリス		2,900	全1	文学(全般)
ロアルド・ダール コレクション	Part1	10,900	全10	文学(全般)
ロアルド・ダール コレクション	Part2	12,700	全12	文学(全般)
ナルニア国ものがたり		12,100	全7	文学(全般)
ゲド戦記		11,600	全6	文学(全般)
ウットハウス・コレクション		26,000	既12	文学(全般)
シリーズ 赤毛のアン		8,400	全7	文学(全般)
完訳 赤毛のアンシリーズ		20,000	全10	文学(全般)
大草原の小さな家シリーズ		12,200	全7	文学(全般)
オー・ヘンリー ショートストーリーセレクション		9,600	全9	文学(全般)
シリーズ怪盗ルパン		19,600	全20	文学(全般)
シャーロック・ホームズ全集		16,800	全14	文学(全般)
シャーロック・ホームズ・バスターシチュ傑作選		14,500	全3	文学(全般)
クリスティ・ジュニア・ミステリ		19,000	全12	文学(全般)
シェイクスピアって、おもしろい!		9,570	全5	文学(全般)
オズの魔法使い		2,900	全1	文学(全般)
少年少女古典文学館		35,000	全25	文学(全般)
これだけは読みたいわたしの百科		22,000	全11	文学(全般)
NHKまんがで読む百科		9,000	全5	文学(全般)
21世紀によむ日本の百科		29,300	全20	文学(全般)
ジュニア版 忠臣蔵		4,200	全3	文学(全般)
南総里見八犬伝		5,600	全4	文学(全般)
百人一首大事典		5,000	全1	文学(全般)
10代からよむ中国百科		4,200	全3	文学(全般)
三国志		6,500	全5	文学(全般)
愛蔵版 三国志	巻之一[第1~10巻]セット	15,000	全10	文学(全般)
愛蔵版 三国志	巻之二[第11~20巻]セット	15,000	全10	文学(全般)
愛蔵版 三国志	巻之三[第21~30巻]セット	15,000	全10	文学(全般)
三国志		6,265	既7	文学(全般)
三国志		7,400	全5	文学(全般)
封神演義(ほうしんえんぎ)		4,800	全3	文学(全般)
西遊記		4,200	全3	文学(全般)
妖怪図巻		3,800	全1	文学(全般)
妖怪伝説大百科		6,600	全2	文学(全般)
旧怪談		952	全1	文学(全般)
おもしろ落語図書館		3,740	全5	文学(全般)
おなか がよじれる! 古典英訳傑作選		11,040	全3	文学(全般)
親から子へ語り継ぎたい日本の神話		1,500	全1	文学(全般)

香蘭洋のアジア神話	4,200	全3	文学(全般)
10代の心にひびく、YA詩集	7,000	既5	文学(全般)
子どもの詩から見えるもの	7,000	全5	文学(全般)
詩ふたつ	2,900	全1	文学(全般)
星野富弘・花の詩画集	9,700	全6	文学(全般)
ある子どもの詩の庭で	1,500	全1	文学(全般)
没後80年 金子みすゞ	1,905	全1	文学(全般)
童謡詩人金子みすゞ	1,800	全1	文学(全般)
季語語源成り立ち辞典	2,400	全1	文学(全般)
写真で見る俳句歳時記	29,000	全7	文学(全般)
ちきゅうにやさしいことば	1,500	全1	文学(全般)
めくってびっくり短歌絵本	7,000	全5	文学(全般)
クラスで楽しむ朝の読書5・6年生向き	13,200	全10	文学(全般)
クラスが盛り上がる!「朝読」5・6年生向けセット	12,600	全10	文学(全般)
おもしろくよめる!BL出版の学校セット	11,000	全8	文学(全般)
スター・ワーズ	1,400	全1	文学(全般)
星新一ちよつと長かのショートショート	12,000	全10	文学(全般)
星新一ショートショート磁画池	15,600	全6	文学(全般)
星新一YAセレクション	13,000	全10	文学(全般)
ラブ偏差値	6,000	全5	文学(全般)
ラブ偏差値 第2期	6,000	全5	文学(全般)
思春期をうつしとるYAセレクション	15,200	全12	文学(全般)
現代ミステリー短編集	14,000	全10	文学(全般)
森は呼んでいる	1,252	全1	文学(全般)
朝北社『読みたい!』秀作読み物セット	7,150	全5	文学(フィクション)
高学年向き女性作家ファンタジー	7,000	全5	文学(フィクション)
ジュニアライブラリー	7,000	全5	文学(フィクション)
Green Books	4,200	既3	文学(フィクション)
13歳から出会う、人気女性作家の本	6,600	全5	文学(フィクション)
文学の散歩道 第2期	5,900	全4	文学(フィクション)
物語の王国	17,800	全14	文学(フィクション)
ノベルズ・エクスプレス	13,600	既11	文学(フィクション)
瀬戸内少年野球団	7,700	全5	文学(フィクション)
風の館の物語	5,200	全4	文学(フィクション)
宇宙のはてから宝物	1,300	全1	文学(フィクション)
達具権人の三太郎	1,300	全1	文学(フィクション)
獣の奏者 完結セット	6,300	全4	文学(フィクション)
不思議ものがたり	1,143	全1	文学(フィクション)

だいしょうぶ3組	1,400	全1	文学(フィクション)
12歳たちの伝説シリーズ	7,500	全5	文学(フィクション)
5年3組事件シリーズ	4,200	全3	文学(フィクション)
フルーの空	1,300	全1	文学(フィクション)
奇藤洋の「アラビアン・ナイト」	5,000	全4	文学(フィクション)
白狐魔記	6,900	全5	文学(フィクション)
ふるさと	1,400	全1	文学(フィクション)
前井康隆SFジュブナイルセレクション	7,700	全5	文学(フィクション)
小説 火の鳥	3,900	全3	文学(フィクション)
富安陽子の「シノダリ」	6,500	既5	文学(フィクション)
ビートたけし傑作集 少年編	4,800	全3	文学(フィクション)
原天使マテリアルシリーズ	11,000	既10	文学(フィクション)
鍵の秘密	2,800	全1	文学(フィクション)
風の陰謀師	6,400	全4	文学(フィクション)
「希望」という冬の船にのって	1,500	全1	文学(フィクション)
ニリン	1,200	全1	文学(フィクション)
Dragon Battlers闘電伝シリーズ	5,500	全5	文学(フィクション)
双子探偵ジーク&ジエン シリーズ	5,400	全5	文学(フィクション)
ジジのエジプト旅行	1,300	全1	文学(フィクション)
秘密の島のニム	1,200	全1	文学(フィクション)
口をさがして	1,400	全1	文学(フィクション)
少女探偵ナンシー・ドルー	4,000	全4	文学(フィクション)
わんぱくプチ・ニコラ	6,000	全5	文学(フィクション)
ルイス・サッカー「ウエイサイド・スクールシリーズ」	3,000	全2	文学(フィクション)
ビーバー族のしるし	1,500	全1	文学(フィクション)
エマ・ジーン・ラザルス、不から落ちる	1,600	全1	文学(フィクション)
ぼくちのテディベア騒動	1,500	全1	文学(フィクション)
黒い兄弟 上	1,800	全1	文学(フィクション)
黒い兄弟 下	1,800	全1	文学(フィクション)
ライオンとであった少女	1,600	全1	文学(フィクション)
秘密のマシン、アキラ	1,400	全1	文学(フィクション)
マザーツリー	1,800	全1	文学(フィクション)
少年グリフィン	1,600	全1	文学(フィクション)
ぼくの羊をさがして	1,300	全1	文学(フィクション)
行方不明のヘンテコな叔父さんからボクがもらった羊紙	1,900	全1	文学(フィクション)
雲じゃらしの時間	1,200	全1	文学(フィクション)
思い出のマーシェフィールド	1,300	全1	文学(フィクション)
ファッション ガールズ	3,200	全4	文学(フィクション)

わたしの犬、ラッキー	1,300	全1	文学(フィクション)
忘れないよ、リトル・ジョウシュ	1,300	全1	文学(フィクション)
パニテノースの家	1,500	全1	文学(フィクション)
鈴木出版の海へ児童文学 いのちの森	17,500	全2	文学(フィクション)
ダヤンの長編ファンタジーの世界	9,500	全7	文学(フィクション)
奇譚洋のファンダーランド	6,200	全5	文学(フィクション)
木木しげるの妖怪事典	14,200	全6	文学(フィクション)
ビースト・レスキュー	3,600	既4	文学(フィクション)
本だらけの家でくらしたら	1,500	全1	文学(フィクション)
ハリー・ポッターと賢者の石	1,900	全1	文学(フィクション)
ハリー・ポッターと秘密の部屋	1,900	全1	文学(フィクション)
ハリー・ポッターとアズカバンの囚人	1,900	全1	文学(フィクション)
ハリー・ポッターと炎のゴブレット	3,800	全2	文学(フィクション)
ハリー・ポッターと不死鳥の騎士団	4,000	全2	文学(フィクション)
ハリー・ポッターと死の秘宝	3,800	全2	文学(フィクション)
ハリー・ポッターと謎のプリンス	3,800	全2	文学(フィクション)
シートン動物記	9,100	全5	文学(ノンフィクション)
ゾウのジャンボ物語	2,200	全1	文学(ノンフィクション)
目でみる「戦争と平和」ことば事典	15,000	全3	文学(ノンフィクション)
戦争と平和を考える本セット	7,400	全6	文学(ノンフィクション)
シリーズ戦争遺跡	12,500	全5	文学(ノンフィクション)
写真・絵画集成 学童疎開	24,000	全3	文学(ノンフィクション)
「戦争と平和」子ども文学館	59,322	全21	文学(ノンフィクション)
わたしの見たかわいそうなゾウ	1,400	全1	文学(ノンフィクション)
15歳が受け継ぐ平和のバトン	3,000	全1	文学(ノンフィクション)
語り伝える空襲	11,000	全5	文学(ノンフィクション)
語り伝える東京大空襲	11,000	全5	文学(ノンフィクション)
語り伝える沖縄	9,000	全5	文学(ノンフィクション)
写真の中の少年	1,600	全1	文学(ノンフィクション)
ノーマ・ヒロシマ・ナガサキ	1,800	全1	文学(ノンフィクション)
語り伝えるヒロシマ・ナガサキ	9,000	全5	文学(ノンフィクション)
『ガラスのうさぎ』未来への伝言	3,900	全1	文学(ノンフィクション)
八月九日のサンタクロース	1,300	全1	文学(ノンフィクション)
ヒトラー・ユーゲントの若者たち	1,300	全1	文学(ノンフィクション)
偉人たちの少年少女時代	6,600	全3	文学(ノンフィクション)
歴史のヒーロー感動の名場面	11,200	全4	文学(ノンフィクション)
藤原孝の天才伝	11,200	全8	文学(ノンフィクション)
この人を見よ！ 歴史をつくった人びと伝	24,000	全20	文学(ノンフィクション)

この人を見よ！歴史をつくった人びと伝	第2期	12,000	全10	文学(ノンフィクション)
ビジュアル版伝記シリーズ	第1期	10,300	全6	文学(ノンフィクション)
ビジュアル版伝記シリーズ	第2期	5,400	全3	文学(ノンフィクション)
人物ノンフィクション・セレクト		5,900	既5	文学(ノンフィクション)
アラマタ人物伝		1,900	全1	文学(ノンフィクション)
天才たちのびっくり！？子ども時代		3,000	全1	文学(ノンフィクション)
オックスフォード科学の当座	第三期	10,500	全5	文学(ノンフィクション)
ダーウィン		1,600	全1	文学(ノンフィクション)
「ナルニア国」への扉		1,600	全1	文学(ノンフィクション)
「かいじゅうたち」の世界へ		1,600	全1	文学(ノンフィクション)
「おおきな木」の贈りもの		1,600	全1	文学(ノンフィクション)
「ラスカル」の湖で		1,600	全1	文学(ノンフィクション)
アンネ・フランク		1,500	全1	文学(ノンフィクション)
そんな軽い命なら私にください		1,400	全1	文学(ノンフィクション)
「リトルの涙		1,155	全1	文学(ノンフィクション)
余命ゼロを生きる		1,400	全1	文学(ノンフィクション)
感動ストーリーズ		14,100	全10	文学(ノンフィクション)
アフガニスタンの少女 マジヤミン		1,500	全1	文学(ノンフィクション)
わたしと義、カカオ畑で働きつけて、		1,300	全1	文学(ノンフィクション)
日本人の手紙		23,000	全10	文学(ノンフィクション)
宇宙飛行士になった子どもたち		1,300	全1	文学(ノンフィクション)
記録への挑戦		4,300	全4	文学(ノンフィクション)
虫はごちそう！		1,400	全1	文学(ノンフィクション)
ノンフィクション知られざる世界		15,000	全12	文学(ノンフィクション)
琵琶湖のカルテ		1,300	全1	文学(ノンフィクション)
星野道夫のアラスカの詩		4,500	全3	文学(ノンフィクション)
うまれてきたんだよ		1,600	全1	絵本
絵本 遠野物語		1,600	全1	絵本
おくりもの		1,400	全1	絵本
世界中のこどもたちが		1,300	全1	絵本
もうひとつの日本の歴史		2,500	全1	絵本
木を植えた男		1,600	全1	絵本
メルヘン・アルファベット		2,100	全1	絵本

18,260 132

購入予定校具・教具リスト

(

(

7. 校具及び教具の明細表

品目	数量	価格	備考
1 単位食品模型	1	74,160	購入予定
2 S型カラーテレビ	1	75,600	"
CDプレーヤー	1	53,560	"
CDリピーター	1	51,500	"
DVDプレーヤー	1	54,660	"
FINE SYSTEM	1	139,000	"
MD-CDデッキ	1	84,900	"
MSシュレッダー	1	167,000	"
OAチェア	3	25,200	"
OAテーブル	3	91,350	"
アングル棚	1	27,300	"
アングル棚	1	44,310	"
アンプ	1	37,030	"
椅子	40	256,000	"
移動式黒板	1	42,900	"
ウォータークーラー	1	105,000	"
エアコンプレッサー	1	92,700	"
オーバーヘッドプロジェクター	1	132,300	"
オープン保管庫	1	19,000	"
外線電話	1	50,000	"
カセットデッキ	1	49,440	"
片袖机	26	1,248,000	"
楽器保管庫	1	332,000	"
カメラ	1	434,750	"
キーケース	1	50,600	"
器具、戸棚	1	413,000	"
ギター	2	37,030	"
キャンパス間ネットワークルーター	1	234,360	"
教師用OAテーブル	1	195,700	"
教師用椅子	1	14,250	"
教師用コンピュータ	1	642,000	"
教卓	24	614,400	"
ピアノ	1	1,000,000	"
掲示板	1	59,200	"
コート掛ボールスタンド	1	31,500	"

品目	数量	価格	備考
黒板	24	952,800	"
黒板クリーナー	24	336,000	"
五線入り黒板	1	288,000	"
コンテナラック	1	49,800	"
シエルビンダ	1	31,930	"
事務椅子	7	84,000	"
事務机	7	336,000	"
シューズボックス	3	102,990	"
シューズロッカー	1	29,400	"
書類戸棚	1	62,000	"
シンク	1	89,250	"
スクリーン	1	309,000	購入予定 幼小共用
ステレオ装置	1	407,000	購入予定
ストロボ	1	21,900	"
スピーカー			"
生徒椅子		6000	"
生徒机		0000	"
生徒用OAテーブル			"
生徒用コンピュータ	40	10,573,600	"
生徒用プリンター	8	1,344,000	"
生徒ロッカー	6	594,000	"
掃除機	1	79,000	"
掃除用具入れ	6	231,000	"
ついたて	1	39,900	"
ツインスコブ用接写装置	1	295,610	"
ツインスコブ用専用カメラレンズ	1	69,010	"
机	1	376,000	"
机椅子	40	480,000	"
机椅子	1	62,300	"
デジカメ	4	133,200	"
デジタルカメラ	3	94,500	"
デジタル自動体重計	1	63,000	"
テレビ	2	286,340	"
時計	1	2,300	"
戸棚	1	289,000	"
ドライスタック	1	69,010	"

品目	数量	価格	備考
トランシーバー	3	55,890	"
トロフィー整理戸棚	1	346,500	"
内線電話	1	50,000	"
流し台	1	120,000	"
ネットワーク	1	1,360,000	"
パイプチェア	40	136,000	"
パソコン	28	3,528,000	"
パワーウォッシャー	1	62,830	"
ハンディタイマー	2	72,000	"
ピアノ椅子	1	50,000	"
肘無椅子	25	300,000	"
ビデオ	1	119,480	"
ビデオデッキ	1	51,500	"
ビデオデッキ	1	73,380	"
ビデオモニター	1	69,440	"
ビデオ台	1	59,740	"
ペット洗浄器セット	1	23,690	"
ファックス	1	257,250	"
ブラウン管オシロスコープ	1	67,980	"
プリンタ	2	73,280	"
プリンタ	1	103,000	"
プリンタ	1	116,390	"
プリンタデスク	4	81,840	"
プログラムチャイム	1	131,840	"
ベッド	3	159,000	"
放送設備	1	2,540,000	購入予定 幼小共用
保管庫	2	230,400	購入予定
ボルトレス中量棚	1	24,000	"
ホワイトボード	1	54,600	"
ホワイトボード	1	17,500	"
マイク設備	1	659,100	"
マイクロフォン	2	33,600	"
マッスルビルダーベンチ	1	127,500	"
マップケース	1	40,000	"
窓下収納庫	24	511,200	"
ミーティングチェア	30	226,500	"

品目	数量	価格	備考
ミーティングテーブル	2	74,340	"
ミキサー	1	99,920	"
ミニディスク	1	35,710	"
湯沸し器	1	120,000	"
ラック	1	51,310	"
リモコンマイク	1	49,440	"
冷蔵庫	1	130,000	"
ロードスイーパー	1	64,000	"
ローマンチェア	1	46,550	"
ローラー	1	89,200	"
ロッカー	2	171,800	"
ロッカーベッド	1	44,940	"
ワープロ	1	160,160	"
ワイヤレスアンプ・マイク	1	157,500	購入予定 幼小共用
ワイヤレスチューナー	1	84,370	"
ワイヤレスマイク	4	91,840	"
移動式黒板	1	42,000	購入予定
印刷機	2	756,000	"
液晶ビジョン	1	566,500	購入予定 幼小共用
液晶プロジェクター	1	806,540	"
応接4点セット	1	69,000	購入予定
屋外用ベンチ	3	143,050	"
音響装置	1	1,163,900	"
音波干渉実験器	1	31,500	"
下足箱	6	175,140	"
家庭科 試食台	2	71,400	"
絵画作品乾燥棚	1	56,700	"
角椅子	10	73,500	"
丸椅子	10	7,700	"
機器収納ラック	1	54,460	"
機器収納ラック	1	113,550	"
教育用パソコンネットワークシステム	1	8,343,400	"
教材提示装置	2	67,200	"
教師用デスク	2	123,600	"
金屏風	1	903,000	"
掲示板	2	54,000	"

品目	数量	価格	備考
顕微鏡	1	286,340	"
顕微鏡用カメラ	1	214,240	"
光学台	5	200,550	"
光学用水槽	1	47,380	"
光電管装置	1	38,850	"
更衣ロッカー(6人用)	5	126,000	"
校旗	1	103,000	"
校旗・トロフィー整理棚	1	341,250	"
校内電話一式	1	1,764,000	"
行事告知板	1	15,500	"
行事予定表	1	21,000	"
傘立て	8	147,840	"
糸のこ機	1	61,530	"
紙折り機	1	100,940	"
書架	1	235,000	"
書棚	1	136,500	"
書類整理庫	1	38,500	"
小物干し器	2	30,660	"
上皿天秤	1	74,160	"
食器戸棚	1	210,000	"
食器消毒保管器	1	453,200	"
食器棚	1	44,940	"
深型オープン保管庫	1	36,750	"
炊飯器	6	112,800	"
折りたたみ椅子	80	272,800	"
双眼実体顕微鏡	1	61,800	"
掃除機	1	23,100	"
掃除用具入れ	8	108,800	"
操作盤	1	345,700	"
窓下戸棚	10	1,207,500	"
耐火金庫	1	221,450	"
台車	1	10,500	"
地球儀	1	38,110	"
中軽量ラック(基本)	5	180,600	"
貯湯沸器	1	148,000	"
朝礼台	1	133,900	"

品目	数量	価格	備考
超音波洗浄器	1	129,150	"
長机	20	193,800	"
直流電圧計	1	52,500	"
直流電流計	1	52,500	"
展示用パネル	1	699,300	"
電源装置	2	127,200	"
電動工具用集塵機	2	96,000	"
湯沸器	1	22,680	"
得点板	1	42,210	"
粘土作品乾燥棚	1	54,600	"
半導体レーザ	1	39,140	"
肘付椅子	1	51,240	"
肘無椅子	4	33,600	"
複写機	2	703,500	"
片袖机	4	87,280	"
保管庫	12	294,840	"
保管庫 ベース	1	40,950	"
放電管用高圧電源装置	1	44,290	"
両袖机	1	94,080	"
両替機	1	79,800	"
冷水機	1	210,000	"
冷蔵庫	1	97,000	"
合計			"

6. 教育内容

6.教育内容

(1) 教育理念と本校設置の必要性

*教育理念 別紙5参照

皇室を尊び、我国の皇祖皇宗から続く悠久の歴史と伝統文化に立脚し、知徳体の均衡のとれた教育により、国際的に通用する日本人を涵養することを目的とします。

生徒守則として

学校生活を通して、志を立てることを第一とする。一生を共にする友人を見つけ、お互いに切磋琢磨する。たくさんの読書を通して、先人の教えを学ぶ。

本学は皇室・神ながらの道に沿った教育勅語、ノブレスオブリージュの精神を尊重した小学校カリキュラムによって「豊かな人間力」と「確かな学力」をつけます。

具体的には、

修行学習	基本を徹底的に繰り返し、身につける教育
知能啓発	素読・暗証を中心とした美しい文章や美しい事象を知識として蓄える教育。
公益世務	日本の伝統・歴史を学び、日本人としての誇りを持つことにより、公に尽くす心を磨く
	教育
特器成就	修身体験を中心とした徳育により心を磨く教育

を実施します。

元来、人間は、幼児期に母よりの愛着形成により人を信頼し、託し、成長します。この時代に人間としてつけておく“驕”を受容し基礎・基本の学習力がつき、取り組む意欲と自信ができ心が育成され、けじめがつくと同時にプライドが醸成されてきます。幼児期に情操（人をいつくしむ心、かわいそうに思う優しい心など）となしとげる意思意欲が芽生え成長し小学生以降の知識を伴った智をうらうちするようになります。“清き心”“明き心”“直き心”が醸成されます。その時期にこれらを達成します。これが前提であり、小学校期についていえば、その延長線上の教育であります。

全体的に教育力の低下が著しい。親の子に対する愛着度が低く、自らの子は自らの責任において育てるという認識が薄くなり、子育てを他人に任せるのが常識となってしまった家族（実母に子育てを任せ自分は仕事をしていた世代が祖母となり、孫を任せられても子育てがわかっていないので混乱するというのが実情です）。個人個人に分かれているという状況で、家族力が崩壊している家庭が目立ちます。教育の中で、目標（個人・国家）が定まっていないので、勉強を何のためにするのが近視眼的になり、進学校に入ることを人生の目標にしている学生たちが多い。目標にしているというよりも、周囲からいわれて皆がしているから自分もするというように主体的な覚悟が出来ていません。これは戦後教育の宿命なのかもしれませんが、人間が人間として生まれてきて地域社会・地球環境をよき

方に牽引していかなばならぬのに、地域社会をかき回し、地球環境を平気で破壊する人間。何のために生き、何をせねばならぬのか、学校でも家庭でも教えてもらっていません。どうすればよいのでしょうか、家庭と学校が車の両輪であり、その上に子どもがのっかかっているのです。まずは家庭力の構築であって、働きたい人も子どもが学校から家に帰るころには自宅に居り、愛情をかけてやり、親である自分の利己を理性によってコントロールすることです。

学校教育ではスポンジに水がしみこむように、小さいうちから、家庭の中での自分や先祖から見た自分、自分から見た先祖、山川草木国土悉皆自然の中での自分の位置づけ、自分の所属している民族国家と他民族国家との違い、歴史と文化・道徳（修身）を知ることにより心の育成がプライド（自負心・自尊心）に結びつき、やる気が出、将来の夢・希望・志に火をつけることになる。これらを多くの学校では、みんなの出自は一緒であるのでそんなことまで教えなくてもよいのではと排除してきました。こうしたマイナス面を取り除きつつ、高みを目指して教育をせねばなりません。

＊カリキュラム編成にむけての方針

① 社会科・国語科における国家観の醸成について

～記紀（古事記・神話の重要性について）～

【全般】

712年に古事記が編纂されてより1300年の年月が経過しています。この歴史的文書の存在を全く知らない日本人はさすがに少数であろうが、その具体的な内容までは十分に知らないという日本人は多数にのぼるはずであります。とくに戦後教育を受けて育った日本人は、記紀も含めて日本の神話はほとんど教えられていません。すなわち、日本という国がどのようにして始まり、その後日本人がどのような道を歩んできたかを示す根本、ルーツというべき大切なものが抜け落ちているのであります。

こうした宗教や神話の排除による国の精神的支柱の改造の結果、古代から継承されてきた大切な価値の連続性が寸断されるに至っているものであり、この決定的喪失が目下の国難のおおきな部分をしめるといっても過言ではないでしょう。

こうした中、これからの日本を生きる子どもたちは日本人としての確固たる背骨、すなわち日本人としてのアイデンティティを心にきざむことで、自国の民族としての伝統と文明力に大いなる誇りをもって諸外国と接して行ってほしいと切に願うものであります。そのためには、「日本はどのように歩んできた国なのか」を深く知り、「日本の建国の理想」を生き活きとした描写で子ども達の心に響かせることが大切です。

ゆえに、本学として記紀をしっかりと伝えていきたい。その中で、古よりの神話の集大成を含む古事記を大切に扱いたいと考えます。

② 算数科について

～いかにして算数の美しさを伝えるか～

【全般】

学習指導要領において算数科では、基礎的・基本的な知識・技能を身につけることはもちろん、思考力・判断力・表現力の育成が目標となります。特に今回の学習指導要領では思考力と表現力を一体として育てていくことが強調され、そのために言語活動も充

実させることも述べられています。

それに加えて本学では、『算数の美しさを味わう子供を育てる』算数指導を追及していきたいと考えます。算数の良さや美しさは、それらを実感できる楽しい授業を経験させなければ教えることは出来ません。

そのためには、第一に教師自身が算数にかかわる美しさを深く理解し、その感動を伝えたいと強く望まなければなりません。すなわち、教師の高い資質と意欲が不可欠であり、そこがあらゆるものの原動力となります。

算数にかかわる美しさとは大別して以下の2点です。

1. 算数科で扱う図形や式の対称性やバランスに見られる美しさ
2. 論理性、統一性、明瞭性、簡潔性の美しさ

この点を踏まえた指導内容作成が肝要です。

③ 理科について

～いかにして「大自然への畏敬の念」を育むか～

【全般】

現行の学習指導要領の理科の改訂の趣旨には、「児童生徒が知的好奇心や探求心をもって、自然に親しみ、目的意識をもった観察実験を行うことにより、科学的に調べる能力や態度を育てるとともに、科学的な認識の定着を図り、科学的な見方や考え方を養う」とあります。

たしかに、これはその通りである。しかし、そのすべての前提であるところの「知的好奇心」や「探求心」をいかにして高めるかが大切であり、そこがクリアされれば子ども達の主体的な学習に自ずとつながっていきやすくなります。ただこの「理科教育の導入部分」をいかに創り出すかは大変な難題であり、過去から多くの研究がなされて続けてきました。

目下の我国の状況は、理科への国民的な関心の低さや子どもの理科学習への必要感の低さが様々な調査によって指摘されているところです。日本が将来も科学技術立国を標榜するにあたって放置しておいてはならない重大な現実でしょう。ここで、現在の科学分野で活躍する多くの俊英が、子どもの頃にワクワクするような科学的体験をしたことが、すべての萌芽だったと述べていることをあらためて明確にしておきたい。

このことを踏まえ、「子どもと自然界の現象との様々な出会い」を教師側が積極的に演出し、そこから「大自然への驚き、予感との矛盾」等の科学的興味を喚起し、最終的に「完璧なまでに調和に満ちた大自然への畏敬の念」を心に刻んだ人物が育まれることを切に願うものです。

これには、授業を計画する教師自身が教材の面白さを深く感じているかが大きなポイントとなります。対象となる事象や現象に教師自身がしっかりと触れ、その感動や不思議を教師自身が子どもに伝えたいという強い思いを持つことが不可欠であります。こうした点を踏まえることが肝要と考えます。

さらに大阪は平成26年度全国学力テストの順位が全国で45番目となっています。これには様々な要因が考えられますが、教師の側の問題も見過ごすことはできません。子どもたちには学ぶ権利があり大人たちは学ばせる義務があります。本学が目ざす信頼の

おける確かな教員による楽しく豊かな教育、すなわちやる気を起こさせる内容によって目的意識を喚起させることにより学力を高めることが可能であるとあると考えます。すばらしき教育はすばらしき先生からであります。そのような教育をもって大阪の教育に貢献していきたいと考えます。

＊大阪府における本校校設置の必要性

大阪府の私立小学校は、キリスト教系学校6、仏教その他宗教系3、民族系2、宗教立ではない学校6となり、さらに地域別に見ると大阪市内7校(中部西部展開)堺2校、豊中1校、箕面1校、高槻1校、寝屋川1校、枚方1校、大東1校、藤井寺1校、富田林1校と展開しています。我学園の立地しようとしている場所は豊中・大阪市北部・吹田・摂津・尼崎・伊丹の核となるものであります。

我国の将来人口動態をみると、少子化がもたらす人口減少は同時進行した長寿化により高齢者数が増え続けたことで見かけ上推移が隠されていますが、高齢者も減少する時期をむかえると、

2010年 総人口 1,2806 万、高齢者 2,948 万、高齢者率 23% 生産年齢人口 (15~64 才) 8,174 万、年少人口 (0~14 才) 1,684 万
2040年 総人口 10,782 万、高齢人口 3,868 万、高齢者率 36% 生産年齢人口 (15~64 才) 5,787 万、年少人口 (0~14 才) 1,073 万人

(国立社会保障・人口問題研究所ホームページより)

となり、人口の都市部への集中化が高まる中、我国を支えてゆく生産年齢層の実力内容の強化が必要となり、学力と日本人の心を向上させることが喫緊の課題となっています。我国を牽引した人々が引退する前に、その業績を引き継ぐことが重要ですが、その前段階での“誇り高い日本人の心・純日本・歴史伝統教育”“規範意識”そして“確かな学力”をつけることが最重要です。大阪府は平成 26 年度の全国学力テスト 45 位という状況ですが、学力をつけることのみを優先し、前述のような豊かな人間力を養うことを軽く扱う教育には将来に向けての不安を感じます。

大阪府下の私立小学校生徒数の比率については以下のようになっています。

大阪府・・・私立 7,352 (全体 463,067) 1.6%
大阪市・・・私立 3,115 (全体 119,109) 2.6%
豊中市・池田市・吹田市・・・私立 329 (全体 47,653) 0.7%

ところが、中学校になると以下の通り私立の在籍率が上がります。

大阪府・・・私立 2,334 (全体 252,769) 9.2%
大阪市・・・私立 9,710 (全体 66,956) 14.5%
豊中市・池田市・吹田市・・・私立 2,073 (全体 24,890) 8.3%

(平成 25 年 大阪府ホームページより)

このことは私立の小学校 17 校と中学校 66 校という設置校数の違いから考えると、潜在的に私立小学校進学を志向している層が存在することを示しています。

現政権の教育経費への非課税化の後押しにより、祖父母世代が孫への教育投資をする

ことで、新たに私立小学校への進学を考える層が増えることは十分に考えられます。

保護者の中には大阪府の小学生の学力が全国的に低い水準にあることから、公立学校の教育では中・高の上位学校に進級するに従い太刀打ちできないという不安（将来生活のレベルに直結）を持っている方もいます、やはり、高度経済成長前の教育程度（質・量）にもどすとともに東南アジアの国々と互するためにも、学力レベルを昔と同じく世界一にあげることが重要です。小学校設置の必要性がこの点にもあります。さらに加えるならば、本小学校の設立が、大阪府全体の学力をあげ学生の資質をあげることのきっかけとなれば、大阪府の公教育に対する貢献であります。

（２）教育課程表

別紙６のとおり

（３）学校給食の実施計画

*学校給食の考え方と実施計画および取組み

学校給食の実施にあたっては、（現在、学校法人塚本幼稚園にて給食を委託している）外部調理施設に給食弁当の製造を委託します。

小学校に給食室及び配膳室は設置しますが、調理行為を行う予定はなく、再加熱用設備（弁当箱ごと）、備品の洗浄及び乾燥設備等に留める予定です。

「いただきます」とは、単に「食事をいただく」という意味ではなく、日本の風土や文化が凝縮された言葉であり、古来豊かな自然を崇拜し、万物に命が宿ると考える日本人が、野菜や魚、肉などの「命をいただく」との意味を持ちます。

「いただきます」とは、自分たちが生きていくために命を捧げてくれた生き物への感謝の言葉であり同時に自然、知恵、労働、人々への感謝の言葉なのです。この言葉は日本語独特の表現で、他の言語では類義語が見当たりません。

平成２５年１２月、「和食 日本人の伝統的な食文化」がユネスコ無形文化遺産へ正式登録されました。日本の多様な食材や美しい自然、四季の移ろい、年中行事に根ざす食文化が評価された訳ですが、その他、諸外国の食文化をも独自の工夫でさらに昇華させる「道」にも通ずる豊かな発想を持っています。

本来、日本の食生活は米飯を主食とし、魚や野菜、大豆製品といった副食を中心とした一汁三菜でありましたが、昨今、飽食の時代となり、総菜の販売やコンビニエンスストア、ファーストフードの普及から、家庭環境によっては、食生活の乱れが生じています。食生活の乱れは、子供たちの偏食を生み、肥満や糖尿病等の病気を増加させるだけでなく、栄養不足による情緒の不安定さや、集中力の欠如と言った精神的な病も生じさせました。

小学校六年間の学童期は、身体が最も成長する時期であり、同時に心と身体のバランスが崩れやすい時期でもあります。食事や食間のリズム、食事のバランスや適量、家族や仲間と摂る食事の楽しみや、食べ物と自然や地域との関わり等、食の体験を深めることで「食べる力」を養うことが、身体の健全な発達にも寄与すると考えます。

健全な学童期の心身の発達を促進するため、給食の準備を仲間と一緒に行うことで集団生活の要素を身につけ、一緒に食べる仲間を気遣い、楽しく食する力を養います。また、給食の内容に季節感や行事食、郷土料理を取り入れることにより、食に対する興味や関心

を集め、健康や自然、食文化や地域との関わり等幅広い知識の修得を行います。その他、校内に給食室を設置するとともに、教室外でも喫食する機会を設けることで環境を変え、食生活への興味を増進を図ります。

我々、瑞穂の國記念小学院では、「食生活は知育、体育、徳育すべての土台となっており、学校生活の要素が凝縮された基礎となる」との認識に立ち、食事を通して、五感を発達させ、命の尊さを教え、感謝の気持ち、楽しさ、喜び等の情緒を育て、豊かな人間性を構築し、豊かな日本の食文化を継承しつつ、健全な食生活を実現し、健康が維持できるよう、食についての知識とともに食生活の評価・改善を行う判断力を身につけるべく努力します。

※別紙7 給食実施計画参照

国家有為の人材育成
国家への貢献

ノブレス
オブリージュ
神ながらの道

精神を土台にした「豊かな人間力」・「確かな学力」

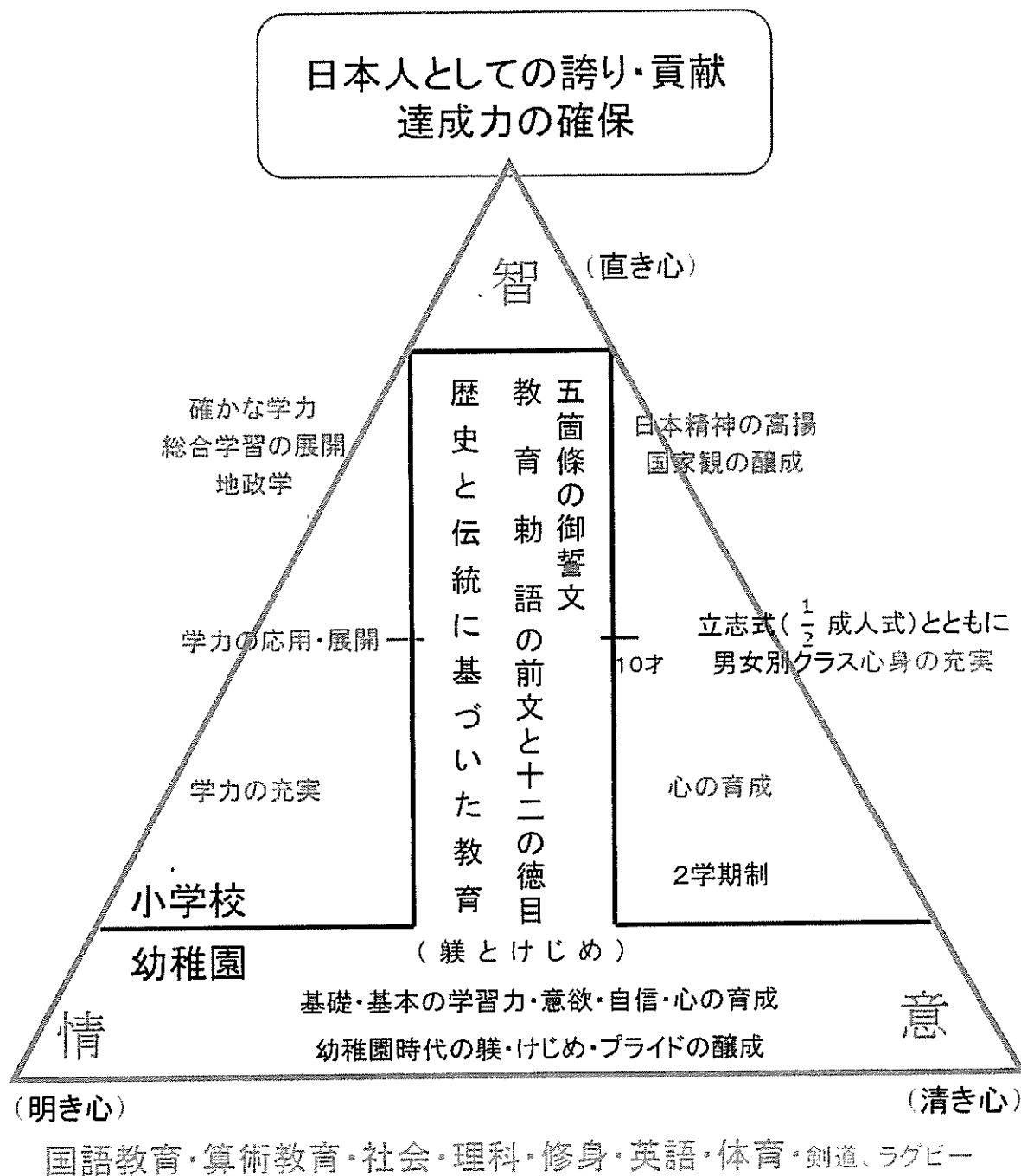

【教育課程表】

	第1学年	第2学年	第3学年	第4学年	第5学年	第6学年
国語	352	342	304	285	220	220
社会			76	114	114	114
算数	204	245	266	228	247	247
理科			114	133	130	130
生活	130	133				
音楽	74	76	68	68	67	67
図画工作	74	76	68	68	67	67
家庭					68	65
体育	111	114	114	114	95	95
道德	50	50	50	50	50	50
特別活動	105	105	35	35	35	35
総合的な 学習の時間			75	75	75	75
外国語活動	30	30	30	30	35	35
総授業時数	1,130	1,171	1,200	1,200	1,203	1,200

※1コマあたりの授業時間 45分

学習指導要領に基づく授業を展開しつつ、
1・2年次は3年次の教育も実施。

- ・将棋 ・茶道
- ・楽器演奏
- ・史学 ・日本国論 ・国史
- ・算盤 ・修身 ・礼法
- ・論語 ・心の教育（宗教的情操）
- ・ラグビー・剣道 ・偉人伝
- ・国家観の醸成

給食実施計画

1) 委託予定業者



2) 実施方法

a) 給食は委託会社で製造する。その副食容器は蓋付きプレート皿とする。



使用予定のプレート皿（温食用）

- b) 供出する給食は、主食（ご飯またはパン）と 2 種類のプレート（温食用及び冷食用）及び汁物を予定。
- c) 委託会社にて製造された給食は、冷蔵車等で小学校給食室に搬入する。
- d) 搬入された給食のうち、
- あ) 温食用プレートはプレート皿のままコンベクションオーブンで再加熱する。
 - い) 冷食用プレートは常温保管する。
 - う) 汁物は寸胴鍋のままコンベクションオーブンで再加熱する。
 - え) 主食のうち、ご飯は委託会社より保温ジャーにて運搬の上、常温保管する。
- 基本的には、受託会社で製造後、一切食材に手を触れない。
- e) 再加熱等の処理がなされたあと、クラス毎に陳列棚に給食を配置する。
- f) 各クラス給食係が給食室より各教室へ運搬・配膳を行う。
- g) 副食は委託会社で盛り付けられたまま配膳されるが、主食及び汁物については、給食係が飯椀や汁椀への給仕を行う。

- h) 喫食後、生徒各が下膳の上、給食係が食器等を給食室に戻す。
- i) 教室のほかに、校内に併設するテラスにおいても交代で喫食する機会を設け、日々の給食環境にも変化をつける。
- j) 副食プレートについては委託会社が持ち帰り洗浄を行う。飯椀・汁椀については給食室厨房にて洗浄を行う。
- k) 給食室厨房においては、再加熱設備のほかは洗浄設備程度に留め、調理行為は行わない。

3) 配置職員

a) 委託会社

委託会社から栄養士 1 名が給食室厨房に常勤する。

また、非常勤として、委託会社管理栄養士及び栄養士、調理師が支援業務を行う。

同時に、委託会社内に学校給食栄養管理責任者を専任する。

b) 小学校

小学校に於いて、給食担当職員を 1 名専任する。

但し、小学校と委託会社で定期的に給食会議を行い、学校給食の適切な運営に努める。

4) 献立の作成

献立内容は学校給食法に則り、委託会社管理栄養士及び栄養士が 1 ヶ月毎に作成し、学校側の承認を得て実施する。

また、献立内容を含む「給食便り」を作成し、生徒だけでなく父兄にも給食内容の普及に努める。

7. 設置者の状況

7. 設置者の状況

設立年月日	昭和23年4月1日				
教育理念	歴史と伝統に基づく教育による国家有為の人材の育成				
既設校の 状況	学校名	学部・学科	開設年度	入学定員	収容定員
	塚本幼稚園幼児教育学園		昭和23年	315	260
経営状況	過去3カ年の計算書類添付				
学校設置後 の運営方針	<ul style="list-style-type: none"> ・学費等について（年間） <li style="padding-left: 20px;">入学金（初年度のみ） 400,000円 <li style="padding-left: 20px;">授業料 600,000円 <li style="padding-left: 20px;">施設費（初年度のみ） 200,000円 <li style="padding-left: 20px;">教育充実費 240,000円 <li style="padding-left: 20px;">合 計 1,440,000円 				
	<ul style="list-style-type: none"> ・その他 <li style="padding-left: 20px;">給食代等 120,000円 				

履 歴 書

平成 26年 11月 28日 現在

ふりがな	かごいけ やすひろ		
氏名	籠池 康博		男・女
生年月日		本籍地	
ふりがな	おおさかのへとよなかしほんまち		
〒	560-0021		
現住所	大阪府豊中市本町6-12-62		
		TEL	

年	月	学歴・職歴・賞罰
		学歴
		職歴
		賞罰
		以上
		賞罰
		以上

年	月	免許・資格
		免許・資格
		以上

法人登記簿謄本

履歴事項全部証明書

大阪市淀川区塚本一丁目6番25号
 学校法人森友学園
 会社法人等番号 1200-05-004758

名称	学校法人森友学園	
主たる事務所	大阪市淀川区塚本四丁目7番8号	
	大阪市淀川区塚本一丁目6番25号	平成18年 4月 1日移転 平成18年 6月19日登記
法人成立の年月日	昭和46年3月18日	
目的等	目的及び事業並びに設置する私立学校の名称 この法人は、教育基本法及び学校教育法に従い、学校教育を行い、国家有為な人材を育成することを目的とする 設置する私立学校の名称 この法人は、上記の目的を達成するため、次に掲げる学校を設置する。 塚本幼稚園幼児教育学園 平成21年 4月 1日変更 平成21年 4月10日登記	
役員に関する事項	大阪府豊中市本町六丁目12番62号 理事長 <u>籠池 真美</u>	平成19年 9月 4日重任 平成19年12月12日登記
		平成23年 2月11日辞任 平成23年 2月17日登記
	大阪府豊中市本町六丁目12番62号 理事長 <u>籠池 康博</u>	平成23年 2月11日就任 平成23年 2月17日登記
資産の総額	金2億972万7772円 平成22年 3月31日変更	平成22年11月22日登記
	金2億5295万4116円 平成23年 3月31日変更	平成23年 6月27日登記
	金3億2683万1176円 平成24年 3月31日変更	平成24年 6月14日登記
	金3億8687万2394円 平成25年 3月31日変更	平成25年 6月17日登記
	金4億2028万7862円 平成26年 3月31日変更	平成26年 6月 9日登記

整理番号 か706667

* 下線のあるものは抹消事項であることを示す。

1 / 2

大阪市淀川区塚本一丁目6番25号
学校法人森友学園
会社法人等番号 1200-05-004758

登記記録に関する 事項	平成元年法務省令第15号附則第3項の規定により 平成12年 4月20日移記
----------------	--

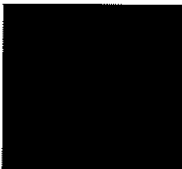

これは登記簿に記録されている閉鎖されていない事項の全部であることを証明
した書面である。

平成26年 6月16日

大阪法務局
登記官

阿野純秀



整理番号 か706667

* 下線のあるものは抹消事項であることを示す。

2/2

この写しは、原本と相違ないことを証明します。

平成 26 年 12 月 11 日

学校法人森友学園

理事長 籠池康

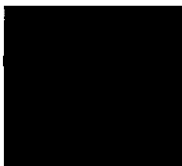

理事会・評議員会名簿

【理事会名簿】

役職区分	役員等氏名			生年月日			住所	任期
	姓	名	漢字	元号	年	月		
1 理事	カゴイケ	ヤスヒロ	姓 名 龍池 康博					平成23年9月4日～
2 理事								平成23年9月4日～平成27年9月3日
3 理事								平成23年9月4日～平成27年9月3日
4 理事								平成23年9月4日～平成27年9月3日
5 理事								平成24年6月10日～平成27年9月3日
6 理事								平成25年2月15日～平成27年9月3日

【評議員会名簿】

役職区分	漢字名		生年月日			住所	任期
	姓	名	年	月	日		
1 評議員							平成23年9月4日から平成27年9月3日まで
2 評議員	龍池	康博				豊中市本町6丁目12-62	平成23年9月4日から平成27年9月30日まで
3 評議員							平成23年9月4日から平成27年9月3日まで
4 評議員							平成23年9月4日から平成27年9月3日まで
5 評議員							平成23年9月4日から平成27年9月3日まで
6 評議員							平成23年9月4日から平成27年9月3日まで
7 評議員							平成23年9月4日から平成27年9月3日まで
8 評議員							平成23年9月4日から平成27年9月3日まで
9 評議員							平成23年9月4日から平成27年9月3日まで
10 評議員							平成23年9月4日から平成27年9月3日まで
11 評議員							平成23年9月4日から平成27年9月3日まで
12 評議員							平成23年9月4日から平成27年9月3日まで
13 評議員							平成24年6月10日から平成27年9月3日まで

計算書類（平成 23 年度～平成 25 年度）

平 成 2 5 年 度

計 算 書 類

学校法人 森 友 学 園

独立監査人の監査報告書

平成26年5月20日

校法人 森友学園
理事会 御中

公認会計士谷口光夫事務所

公認会計士

公認会計士

私たちは、私立学校振興助成法第14条第3項の規定に基づく監査報告を行うため、昭和54年1月19日付け大阪府公告第324号に基づき、学校法人森友学園の平成25年度（平成25年4月1日から平成26年3月31日まで）の計算書類、すなわち、資金収支計算書（人件費支出内訳表を含む。）、消費収支計算書、貸借対照表（固定資産明細表、借入金明細表及び基本金明細表を含む。）、重要な会計方針及びその他の注記について監査を行った。

計算書類に対する理事者の責任

理事者の責任は、学校法人会計基準（昭和46年文部省令第18号）に準拠して計算書類を作成し適正に表示することにある。これには、不正又は誤謬による重要な虚偽表示のない計算書類を作成し適正に表示するために理事者が必要と判断した内部統制を整備及び運用することが含まれる。

監査人の責任

私たちの責任は、私たちが実施した監査に基づいて、独立の立場から計算書類に対する意見を表明することにある。私たちは、我が国において一般に公正妥当と認められる監査の基準に準拠して監査を行った。監査の基準は、私たちに計算書類に重要な虚偽表示がないかどうかについて合理的な保証を得るために、監査計画を策定し、これに基づき監査を実施することを求めている。

監査においては、計算書類の金額及び開示について監査証拠を入手するための手続が実施される。監査手続は、私たちの判断により、不正又は誤謬による計算書類の重要な虚偽表示のリスクの評価に基づいて選択及び適用される。監査の目的は、内部統制の有効性について意見表明するためのものではないが、私たちは、リスク評価の実施に際して、状況に応じた適切な監査手続を立案するために、計算書類の作成と適正な表示に関連する内部統制を検討する。また、監査には、理事者が採用した会計方針及びその適用方法並びに理事者によって行われた見積りの評価も含め全体としての計算書類の表示を検討することが含まれる。

私たちは、意見表明の基礎となる十分かつ適切な監査証拠を入手したと判断している。

監査意見

私たちは、上記の計算書類が、学校法人会計基準（昭和46年文部省令第18号）に準拠して、学校法人森友学園の平成26年3月31日をもって終了する会計年度の経営の状況及び同日現在の財政状況をすべての重要な点において適正に表示しているものと認める。

利害関係

学校法人と私たちとの間には、公認会計士法の規定により記載すべき利害関係はない。

以上

1 学校法人 森友学園

第1号様式

資金収支計算書

平成25年4月1日から
平成26年3月31日まで

(単位 円)

収入の部	目	予 算	決 算	差 異
学生生徒等納付金収入		(73,700,000)	(73,994,975)	(Δ 294,975)
保育料収入		34,000,000	34,098,900	Δ 98,900
入園金収入		3,000,000	3,050,000	Δ 50,000
教育費収入		19,500,000	19,544,000	Δ 44,000
行事費収入		2,400,000	2,408,240	Δ 8,240
給食費収入		11,300,000	11,354,500	Δ 54,500
教材費収入		3,500,000	3,539,335	Δ 39,335
寄付金収入		(4,900,000)	(4,950,444)	(Δ 50,444)
一般寄付金収入		4,900,000	4,950,444	Δ 50,444
補助金収入		(54,963,000)	(54,963,000)	(0)
大阪府経常費補助金		28,353,000	28,353,000	0
特別支援教育費補助金		9,408,000	9,408,000	0
就園奨励費補助金		17,202,000	17,202,000	0
資産運用収入		(6,850,000)	(6,859,126)	(Δ 9,126)
受取利息・配当金収入		50,000	55,686	Δ 5,686
施設設備利用料収入		6,800,000	6,803,440	Δ 3,440
資産売却収入		(800,000)	(809,220)	(Δ 9,220)
車輛売却収入		800,000	809,220	Δ 9,220
事業収入		(10,000,000)	(10,217,240)	(Δ 217,240)
用品代収入		2,000,000	2,073,650	Δ 73,650
スクールバス維持費収入		4,900,000	4,920,000	Δ 20,000
ホームクラス収入		1,000,000	1,048,590	Δ 48,590
未就園児保育料収入		1,500,000	1,575,000	Δ 75,000
未就園児教育費収入		600,000	600,000	0
雑収入		(4,900,000)	(5,080,546)	(Δ 180,546)
退職金財団給付金収入		100,000	138,000	Δ 38,000
その他の雑収入		3,400,000	3,472,660	Δ 72,660
団体助成金収入		1,400,000	1,469,886	Δ 69,886
借入金等収入		(333,900,000)	(334,000,000)	(Δ 100,000)
長期借入金収入		319,600,000	319,678,000	Δ 78,000
短期借入金収入		14,300,000	14,322,000	Δ 22,000
前受金収入		(3,600,000)	(3,650,000)	(Δ 50,000)
入学金前受金収入		3,100,000	3,150,000	Δ 50,000
施設利用料前受金収入		500,000	500,000	0
その他の収入		(33,710,000)	(33,807,097)	(Δ 97,097)
出資金返済収入		110,000	110,000	0
前期末未収入金回収収入		800,000	846,000	Δ 46,000
立替金回収収入		10,900,000	10,932,178	Δ 32,178
預り金受入収入		21,900,000	21,918,919	Δ 18,919
資金収入調整勘定		(Δ 3,600,000)	(Δ 3,638,000)	(38,000)
期末未収入金		Δ 100,000	Δ 138,000	38,000
前期末前受金		Δ 3,500,000	Δ 3,500,000	0
前年度繰越支払資金		213,177,111	213,177,111	
収入の部合計		736,900,111	737,870,759	Δ 970,648

1. 学校法人 森友学園

(単位 円)

支出の部	目	予 算	決 算	差 異
人件費支出		(65,650,000)	(65,546,160)	(103,840)
教員人件費支出		41,300,000	41,243,768	56,232
職員人件費支出		24,200,000	24,164,392	35,608
退職金支出		150,000	198,000	12,000
教育研究経費支出		(30,500,000)	(29,813,296)	(686,704)
消耗品費支出		4,200,000	4,118,871	81,129
光熱水費支出		1,400,000	1,396,255	3,745
旅費交通費支出		850,000	834,763	15,237
研究費支出		700,000	622,648	77,352
車輛燃料費支出		500,000	423,577	76,423
通信運搬費支出		700,000	698,689	1,311
行事費支出		6,500,000	6,431,948	68,052
給食費支出		9,200,000	9,114,360	85,640
保健衛生費支出		600,000	536,247	63,753
修繕費支出		500,000	430,117	69,883
損害保険料支出		200,000	168,670	31,330
賃借料支出		2,400,000	2,397,957	2,043
諸会費支出		300,000	295,655	4,345
報酬委託手数料支出		2,400,000	2,328,910	71,090
雑費支出		50,000	14,629	35,371
管理経費支出		(16,380,000)	(15,609,781)	(770,219)
消耗品費支出		400,000	346,717	53,283
光熱水費支出		400,000	349,069	50,937
旅費交通費支出		800,000	744,950	55,050
車輛燃料費支出		50,000	2,133	47,867
福利費支出		600,000	509,157	90,843
通信運搬費支出		200,000	170,006	29,994
修繕費支出		50,000	17,424	32,576
損害保険料支出		1,000,000	988,520	11,480
公租公課支出		1,500,000	1,472,744	27,256
広報費支出		300,000	281,495	18,505
諸会費支出		300,000	280,365	19,635
会議費支出		300,000	225,142	74,858
渉外費支出		1,400,000	1,385,036	14,964
報酬委託手数料支出		4,300,000	4,216,697	83,303
用品代支出		1,600,000	1,515,066	84,934
スクールバス維持費支出		2,100,000	2,076,760	23,240
ホームクラス支出		80,000	75,540	4,460
雑費支出		1,000,000	952,966	47,034
借入金等利息支出		(3,800,000)	(3,776,628)	(23,372)
借入金利息支出		3,800,000	3,776,628	23,372
借入金等返済支出		(357,200,000)	(356,853,967)	(346,033)
短期借入金返済支出		37,500,000	37,509,931	9,931
長期借入金返済支出		319,000,000	318,644,036	355,964
学校債返済支出		700,000	700,000	0
施設関係支出		(1,100,000)	(1,065,750)	(34,250)
建設仮勘定支出		1,100,000	1,065,750	34,250
設備関係支出		(3,300,000)	(3,211,088)	(88,912)
車輛支出		3,300,000	3,211,088	88,912
その他の支出		(26,550,000)	(26,303,900)	(246,100)
保証金支払支出		150,000	141,750	8,250
保険積立金支払支出		1,100,000	1,028,160	71,840

1 学校法人 森友学園

(単位 円)

支出の部		予	決	差
科	目	算	算	異
	前期末未払金支払支出	1,700,000	1,685,438	14,562
	預り金支払支出	22,200,000	22,108,897	91,103
	立替金支払支出	400,000	352,586	47,414
	貯蔵品支払支出	1,000,000	987,069	12,931
	予備費	(0)		
		1,000,000		1,000,000
	資金支出調整勘定	(Δ 4,500,000)	(Δ 4,439,017)	(Δ 60,983)
	期末未払金	Δ 4,500,000	Δ 4,439,017	Δ 60,983
	次年度繰越支払資金	235,920,111	240,129,206	Δ 4,209,095
	支出の部合計	736,900,111	737,870,759	Δ 970,648

1 学校法人 森友学園

第2号様式

資金収支内訳表

平成25年4月1日から
平成26年3月31日まで

収入の部

(単位 円)

科 目	部 門	学 校 法 人	塚本幼稚園	総 合 計
学生生徒等納付金収入		(0)	(73,994,975)	(73,994,975)
保育料収入		0	34,098,900	34,098,900
入園金収入		0	3,050,000	3,050,000
教育費収入		0	19,544,000	19,544,000
行事費収入		0	2,408,240	2,408,240
給食費収入		0	11,354,500	11,354,500
教材費収入		0	3,539,335	3,539,335
寄付金収入		(0)	(4,950,444)	(4,950,444)
一般寄付金収入		0	4,950,444	4,950,444
補助金収入		(0)	(54,963,000)	(54,963,000)
大阪府経常費補助金		0	28,353,000	28,353,000
特別支援教育費補助金		0	9,408,000	9,408,000
就園奨励費補助金		0	17,202,000	17,202,000
資産運用収入		(0)	(6,859,126)	(6,859,126)
受取利息・配当金収入		0	55,686	55,686
施設設備利用料収入		0	6,803,440	6,803,440
資産売却収入		(0)	(809,220)	(809,220)
車輛売却収入		0	809,220	809,220
事業収入		(2,175,000)	(8,042,240)	(10,217,240)
用品代收収入		0	2,073,650	2,073,650
スクールバス維持費収入		0	4,920,000	4,920,000
ホームクラス収入		0	1,048,590	1,048,590
未就園児保育料収入		1,575,000	0	1,575,000
未就園児教育費収入		600,000	0	600,000
雑収入		(0)	(5,080,546)	(5,080,546)
退職金財団給付金収入		0	138,000	138,000
その他の雑収入		0	3,472,660	3,472,660
団体助成金収入		0	1,469,886	1,469,886
収入の部合計		2,175,000	154,699,551	156,874,551

1 学校法人 森友学園

支 出 の 部

(単位 円)

部 門	学 校 法 人	塚 本 幼 稚 園	総 合 計
科 目			
人件費支出	(128,500)	(65,417,660)	(65,546,160)
教員人件費支出	0	41,243,768	41,243,768
職員人件費支出	128,500	24,035,892	24,164,392
退職金支出	0	138,000	138,000
教育研究経費支出	(0)	(29,813,296)	(29,813,296)
消耗品費支出	0	4,118,871	4,118,871
光熱水費支出	0	1,396,255	1,396,255
旅費交通費支出	0	834,763	834,763
研究費支出	0	622,648	622,648
車両燃料費支出	0	423,577	423,577
通信運搬費支出	0	698,689	698,689
行事費支出	0	6,431,948	6,431,948
給食費支出	0	9,114,360	9,114,360
保健衛生費支出	0	536,247	536,247
修繕費支出	0	430,117	430,117
損害保険料支出	0	168,670	168,670
賃借料支出	0	2,397,957	2,397,957
諸会費支出	0	295,655	295,655
報酬委託手数料支出	0	2,328,910	2,328,910
雑費支出	0	14,629	14,629
管理経費支出	(480,000)	(15,129,781)	(15,609,781)
消耗品費支出	0	346,717	346,717
光熱水費支出	0	349,063	349,063
旅費交通費支出	480,000	264,950	744,950
車両燃料費支出	0	2,133	2,133
福利費支出	0	509,157	509,157
通信運搬費支出	0	170,006	170,006
修繕費支出	0	17,424	17,424
損害保険料支出	0	988,520	988,520
公租公課支出	0	1,472,744	1,472,744
広報費支出	0	281,495	281,495
諸会費支出	0	280,365	280,365
会議費支出	0	225,142	225,142
渉外費支出	0	1,385,036	1,385,036
報酬委託手数料支出	0	4,216,697	4,216,697
用品代支出	0	1,515,066	1,515,066
スクールバス維持費支出	0	2,076,760	2,076,760
ホームクラス支出	0	75,540	75,540
雑費支出	0	952,966	952,966
借入金等利息支出	(0)	(3,776,628)	(3,776,628)
借入金利息支出	0	3,776,628	3,776,628
施設関係支出	(1,065,750)	(0)	(1,065,750)
建設仮勘定支出	1,065,750	0	1,065,750
設備関係支出	(0)	(3,211,088)	(3,211,088)
車両支出	0	3,211,088	3,211,088
計	1,674,250	117,348,453	119,022,703

1 学校法人 森友学園

第3号様式

人件費支出内訳表

平成25年4月1日から
平成26年3月31日まで

(単位 円)

科 目	部 門	学 校 法 人	塚本幼稚園	総 合 計
教員人件費支出		0	41,243,768	41,243,768
本務教員		0	38,853,698	38,853,698
教員本俸		0	25,110,000	25,110,000
期末手当		0	7,065,000	7,065,000
その他の手当		0	2,552,676	2,552,676
所定福利費		0	4,126,022	4,126,022
兼務教員		0	2,390,070	2,390,070
職員人件費支出		128,500	24,035,892	24,164,392
本務職員		0	22,232,327	22,232,327
職員本俸		0	16,186,666	16,186,666
期末手当		0	1,676,000	1,676,000
その他の手当		0	1,709,902	1,709,902
所定福利費		0	2,659,759	2,659,759
兼務職員		128,500	1,803,565	1,932,065
退職金支出		0	138,000	138,000
職員退職金支出		0	138,000	138,000
計		128,500	65,417,660	65,546,160

1 学校法人 森友学園

第4号様式

消費収支計算書

平成25年4月1日から
平成26年3月31日まで

(単位 円)

消費収入の部		予	決	差	異
科	目	算	算		
学生生徒等納付金		(73,700,000)	(73,994,975)	(Δ)	294,975)
保育料		34,000,000	34,098,900	Δ	98,900
入園金		3,000,000	3,050,000	Δ	50,000
教育費		19,500,000	19,544,000	Δ	44,000
行事費		2,400,000	2,408,240	Δ	8,240
給食費		11,300,000	11,354,500	Δ	54,500
教材費		3,500,000	3,539,335	Δ	39,335
寄付金		(4,900,000)	(4,950,444)	(Δ)	50,444)
一般寄付金		4,900,000	4,950,444	Δ	50,444
補助金		(54,963,000)	(54,963,000)	()	0)
大阪府経常費補助金		28,353,000	28,353,000		0
特別支援教育費補助金		9,408,000	9,408,000		0
就園奨励費補助金		17,202,000	17,202,000		0
資産運用収入		(6,850,000)	(6,859,126)	(Δ)	9,126)
受取利息・配当金		50,000	55,686	Δ	5,686
施設設備利用料		6,800,000	6,803,440	Δ	3,440
資産売却差額		(400,000)	(449,200)	(Δ)	49,200)
車両売却差額		400,000	449,200	Δ	49,200
事業収入		(10,000,000)	(10,217,240)	(Δ)	217,240)
用品代收り		2,000,000	2,073,650	Δ	73,650
スクールバス維持費収入		4,900,000	4,920,000	Δ	20,000
ホームクラス収入		1,000,000	1,048,590	Δ	48,590
未就園児保育料収入		1,500,000	1,575,000	Δ	75,000
未就園児教育費収入		600,000	600,000		0
雑収入		(4,900,000)	(5,080,546)	(Δ)	180,546)
退職金財団給付金収入		100,000	138,000	Δ	38,000
その他の雑収入		3,400,000	3,472,660	Δ	72,660
団体助成金収入		1,400,000	1,469,886	Δ	69,886
帰属収入合計		155,713,000	156,514,531	Δ	801,531
基本金組入額合計		Δ 17,000,000	Δ 17,199,808		199,808
消費収入の部合計		138,713,000	139,314,723	Δ	601,723

1 学校法人 森友学園

(単位 円)

消費支出の部			
科 目	予 算	決 算	差 異
人件費	(65,650,000)	(65,546,160)	(103,840)
教員人件費	41,300,000	41,243,768	56,232
職員人件費	24,200,000	24,164,392	35,608
退職金	150,000	138,000	12,000
教育研究経費	(38,100,000)	(37,354,511)	(745,489)
消耗品費	4,200,000	4,118,871	81,129
光熱水費	1,400,000	1,396,255	3,745
旅費交通費	850,000	834,763	15,237
研究費	700,000	622,648	77,352
車両燃料費	500,000	423,577	76,423
通信運搬費	700,000	698,689	1,311
行事費	6,500,000	6,431,948	68,052
給食費	9,200,000	9,114,360	85,640
保健衛生費	600,000	536,247	63,753
修繕費	500,000	430,117	69,883
損害保険料	200,000	168,670	31,330
賃借料	2,400,000	2,397,957	2,043
諸会費	300,000	295,655	4,345
報酬委託手数料	2,400,000	2,328,910	71,090
建物減価償却額	6,900,000	6,893,579	6,421
構築物減価償却額	50,000	43,000	7,000
教育用機器減価償却額	650,000	604,636	45,364
雑費	50,000	14,629	35,371
管理経費	(17,230,000)	(16,421,764)	(808,236)
消耗品費	400,000	346,717	53,283
光熱水費	400,000	349,063	50,937
旅費交通費	800,000	744,950	55,050
車両燃料費	50,000	2,133	47,867
福利費	600,000	509,157	90,843
通信運搬費	200,000	170,006	29,994
修繕費	50,000	17,424	32,576
損害保険料	1,000,000	988,520	11,480
公租公課	1,500,000	1,472,744	27,256
広報費	300,000	281,495	18,505
諸会費	300,000	280,365	19,635
会議費	300,000	225,142	74,858
渉外費	1,400,000	1,385,036	14,964
報酬委託手数料	4,300,000	4,216,697	83,303
用品代支出	1,600,000	1,515,066	84,934
スクールバス維持費支出	2,100,000	2,076,760	23,240
ホームクラス支出	80,000	75,540	4,460
その他機器減価償却額	850,000	811,983	38,017
雑費	1,000,000	952,966	47,034
借入金等利息	(3,800,000)	(3,776,628)	(23,372)
借入金利息	3,800,000	3,776,628	23,372
予備費	(0)		1,000,000
予備費	1,000,000		1,000,000
消費支出の部合計	125,780,000	123,099,063	2,680,937
当年度消費収入超過額	12,933,000	16,215,660	
前年度繰越消費収入超過額	62,277,560	62,277,560	
翌年度繰越消費収入超過額	75,210,560	78,493,220	

1 学校法人 森友学園

第5号様式

消費収支内訳表

平成25年4月1日から

平成26年3月31日まで

消費収入の部

(単位 円)

科 目	部 門	学 校 法 人	塚 本 幼 稚 園	総 合 計
学生生徒等納付金		(0)	(73,994,975)	(73,994,975)
保育料		0	34,098,900	34,098,900
入園金		0	3,050,000	3,050,000
教育費		0	19,544,000	19,544,000
行事費		0	2,408,240	2,408,240
給食費		0	11,354,500	11,354,500
教材費		0	3,539,335	3,539,335
寄付金		(0)	(4,950,444)	(4,950,444)
一般寄付金		0	4,950,444	4,950,444
補助金		(0)	(54,963,000)	(54,963,000)
大阪府経常費補助金		0	28,353,000	28,353,000
特別支援教育費補助金		0	9,408,000	9,408,000
就園奨励費補助金		0	17,202,000	17,202,000
資産運用収入		(0)	(6,859,126)	(6,859,126)
受取利息・配当金		0	55,686	55,686
施設設備利用料		0	6,803,440	6,803,440
資産売却差額		(0)	(449,200)	(449,200)
車輛売却差額		0	449,200	449,200
事業収入		(2,175,000)	(8,042,240)	(10,217,240)
用品代収入		0	2,073,650	2,073,650
スクールバス維持費収入		0	4,920,000	4,920,000
ホームクラス収入		0	1,048,590	1,048,590
未就園児保育料収入		1,575,000	0	1,575,000
未就園児教育費収入		600,000	0	600,000
雑収入		(0)	(5,080,546)	(5,080,546)
退職金財団給付金収入		0	138,000	138,000
その他の雑収入		0	3,472,660	3,472,660
団体助成金収入		0	1,469,886	1,469,886
帰属収入合計		2,175,000	154,339,531	156,514,531
基本金組入額合計		0	△ 17,199,808	△ 17,199,808
消費収入の部合計		2,175,000	137,139,723	139,314,723

1 学校法人 森友学園

消費支出の部

(単位 円)

部 門	学 校 法 人	塚本幼稚園	総 合 計
科 目			
人件費	(128,500)	(65,417,660)	(65,546,160)
教員人件費	0	41,243,768	41,243,768
職員人件費	128,500	24,035,892	24,164,392
退職金	0	138,000	138,000
教育研究経費	(0)	(37,354,511)	(37,354,511)
消耗品費	0	4,118,871	4,118,871
光熱水費	0	1,396,255	1,396,255
旅費交通費	0	834,763	834,763
研究費	0	622,648	622,648
車輛燃料費	0	423,577	423,577
通信運搬費	0	698,689	698,689
行事費	0	6,431,948	6,431,948
給食費	0	9,114,360	9,114,360
保健衛生費	0	536,247	536,247
修繕費	0	430,117	430,117
損害保険料	0	168,670	168,670
賃借料	0	2,397,957	2,397,957
諸会費	0	295,655	295,655
報酬委託手数料	0	2,328,910	2,328,910
建物減価償却額	0	6,893,579	6,893,579
構築物減価償却額	0	43,000	43,000
教育用機器減価償却額	0	604,636	604,636
雑費	0	14,629	14,629
管理経費	(480,000)	(15,941,764)	(16,421,764)
消耗品費	0	346,717	346,717
光熱水費	0	349,063	349,063
旅費交通費	480,000	264,950	744,950
車輛燃料費	0	2,133	2,133
福利費	0	509,157	509,157
通信運搬費	0	170,006	170,006
修繕費	0	17,424	17,424
損害保険料	0	988,520	988,520
公租公課	0	1,472,744	1,472,744
広報費	0	281,495	281,495
諸会費	0	280,365	280,365
会議費	0	225,142	225,142
渉外費	0	1,385,036	1,385,036
報酬委託手数料	0	4,216,697	4,216,697
用品代支出	0	1,515,066	1,515,066
スクールバス維持費支出	0	2,076,760	2,076,760
ホームクラス支出	0	75,540	75,540
その他機器減価償却額	0	811,983	811,983
雑費	0	952,966	952,966
借入金等利息	(0)	(3,776,628)	(3,776,628)
借入金利息	0	3,776,628	3,776,628
消費支出の部合計	608,500	122,490,563	123,099,063

1 学校法人 森友学園

第6号様式

貸借対照表

平成26年3月31日現在

(単位 円)

資産の部		本年度末	前年度末	増	減
科	目				
固定資産		513,634,778	517,011,248	△	3,376,470
有形固定資産		508,621,986	513,058,366	△	4,436,380
土地		240,090,721	240,090,721		0
建物		257,702,433	264,596,012	△	6,893,579
構築物		157,667	200,667	△	43,000
教育研究用機器備品		1,680,880	2,285,516	△	604,636
その他の機器備品		4,713,443	5,525,426	△	811,983
車輛		3,211,092	360,024		2,851,068
建設仮勘定		1,065,750	0		1,065,750
その他の固定資産		5,012,792	3,952,882		1,059,910
電話加入権		214,322	214,322		0
保証金		141,750	0		141,750
出資金		30,000	140,000	△	110,000
保険積立金		4,626,720	3,598,560		1,028,160
流動資産		241,606,861	224,955,289		16,651,572
現金及び預金		240,129,206	213,177,111		26,952,095
未収入金		138,000	846,000	△	708,000
貯蔵品		987,069	0		987,069
立替金		352,586	10,932,178	△	10,579,592
資産の部合計		755,241,639	741,966,537		13,275,102
負債の部					
科	目	本年度末	前年度末	増	減
固定負債		298,626,000	322,844,036	△	24,218,036
長期借入金		295,126,000	318,644,036	△	23,518,036
学校債		0	700,000	△	700,000
預り保証金		3,500,000	3,500,000		0
流動負債		36,327,777	32,250,107		4,077,670
短期借入金		24,552,000	23,187,931		1,364,069
未払金		4,439,017	1,685,438		2,753,579
入学金前受金		3,150,000	3,000,000		150,000
施設利用料前受金		500,000	500,000		0
預り金		3,686,760	3,876,738	△	189,978
負債の部合計		334,953,777	355,094,143	△	20,140,366
基本金の部					
科	目	本年度末	前年度末	増	減
第1号基本金		328,794,642	311,594,834		17,199,808
第4号基本金		13,000,000	13,000,000		0
基本金の部合計		341,794,642	324,594,834		17,199,808
消費収支差額の部					
科	目	本年度末	前年度末	増	減
翌年度繰越消費収入超過額		78,493,220	62,277,560		16,215,660
消費収支差額の部合計		78,493,220	62,277,560		16,215,660
科	目	本年度末	前年度末	増	減
負債の部、基本金の部及び消費収支差額の部合計		755,241,639	741,966,537		13,275,102

注記事項

1. 重要な会計方針

・ 引当金の計上基準

退職給与引当金

期末要支給額 12,873,200円 は私学退職金財団よりの交付金額と同額であるため退職給与引当金は計上していない。

2. 重要な会計方針の変更等 なし

3. 減価償却額の累計額の合計額 75,576,045 円

4. 徴収不能引当金の合計額 0 円

5. 担保に供されている資産の種類及び額

担保に供されている資産の種類及び額は、次のとおりである。

土地	240,090,721 円
建物	257,702,433 円

6. 翌会計年度以後の会計年度において基本金への組入れを行うこととなる金額

255,617,711 円

7. その他財政及び経営の状況を正確に判断するために必要な事項

(1) 関連当事者との取引の内容は、次のとおりである。

属性	役員、法人の名称	住所	資本金	事業の内容	議決権の所有割合	関連内容		取引の内容	取引金額	勘定科目	期末残高
						役員の兼任等	事業上の関係				
関係法人	学校法人 龍池学園	大阪市		幼稚園		6名		資金貸付	0	立替金	0
								資金回収	10,409,559		

(2) 後発事象

平成26年2月21日に開催された評議会・理事会において、平成26年4月1日より大阪市住之江区南港所在の学校法人龍池学園開成幼稚園の在園児を引き受けることを決定した。

固定資産明細表

自平成25年4月1日 至平成26年3月31日

科目	期首残高	当期増加額	当期減少額	期末残高	減価償却額の累計額	差引期末残高	摘要
有形固定資産							
土地	240,090,721	0	0	240,090,721	0	240,090,721	
建物	313,344,500	0	0	313,344,500	55,642,067	257,702,433	
構築物	430,000	0	0	430,000	272,333	157,667	
教育研究用機器備品	9,524,308	0	0	9,524,308	7,843,428	1,680,880	
その他の機器備品	9,866,167	0	0	9,866,167	5,152,724	4,713,443	
車両	11,465,700	5,037,035	6,626,150	9,876,585	6,665,493	3,211,092	
建設仮勘定	0	1,065,750		1,065,750		1,065,750	
計	584,721,396	6,102,785	6,626,150	588,132,281	75,576,045	508,621,986	
その他の							
電話加入権	214,322	0	0	214,322	0	214,322	
出資金	140,000	0	110,000	30,000	0	30,000	
保証金	0	141,750	0	141,750		141,750	
保険積立金	3,598,560	1,028,160	0	4,626,720	0	4,626,720	
計	3,952,882	1,169,910	110,000	5,012,792	0	5,012,792	
合計	588,674,278	7,272,695	6,736,150	588,145,073	75,576,045	513,634,778	

借入金明細表
自平成25年4月1日 至平成26年3月31日

借入先	期首残高	当期増加額	当期減少額	期末残高	利率	返済期限	摘要
公的金融機関	-	-	-	-	-	-	-
市中金融機関	-	-	-	-	-	-	-
計	-	-	-	-	-	-	-
市中金融機関	225,581,967	0	※19,760,000	136,240,000	0.950%	平成38年2月	(施設費)※1
計	225,581,967	0	※19,760,000	136,240,000	0.950%	平成38年2月	(施設費)※1
市中金融機関	116,250,000	0	225,581,967	158,886,000	0.950%	平成40年5月	担保:土地建物
計	116,250,000	0	225,581,967	158,886,000	0.950%	平成40年5月	担保:土地建物
その他	341,831,967	334,000,000	※38,874,000	295,126,000	-	-	-
計	341,831,967	334,000,000	※38,874,000	295,126,000	-	-	-
公的金融機関	341,831,967	334,000,000	※38,874,000	295,126,000	-	-	-
計	341,831,967	334,000,000	※38,874,000	295,126,000	-	-	-
市中金融機関	-	-	-	-	-	-	-
計	-	-	-	-	-	-	-
その他	-	-	-	-	-	-	-
計	-	-	-	-	-	-	-
返済期限が一年以内の長期借入金	23,031,244	※38,874,000	37,353,244	24,552,000	-	-	-
計	23,031,244	※38,874,000	37,353,244	24,552,000	-	-	-
合計	364,863,211	334,000,000	379,185,211	319,678,000	-	-	-

※1 平成25年9月より334,000,000円を借入、[REDACTED]の借入金を返済した。

基本金明細表

平成25年4月1日 至平成26年3月31日

事項	要組入額	組入額	未組入額	摘要
第1号基本金				
前期繰越高	584,935,718	311,594,834	273,340,884	
当期組入高				
設備取得高				
(1) 土地				
借入金返済額		10,523,173	△ 10,523,173	
(2) 建物				
借入金返済額		7,200,000	△ 7,200,000	
計	0	7,200,000	△ 7,200,000	
(3) 車両				
取得額	5,037,035	5,037,035		
除却額	△ 6,626,150	△ 6,626,150		
計	△ 1,589,115	△ 1,589,115		
(3) 建設仮勘定				
取得額	1,065,750	1,065,750		
計	1,065,750	1,065,750		
小計	△ 523,365	17,199,808	△ 17,723,173	
当期末残高	584,412,353	328,794,642	255,617,711	
第4号基本金				
前期繰越高	13,000,000	13,000,000	0	
当期組入高	0	0	0	
当期末残高	13,000,000	13,000,000	0	
合計				
前期繰越高		324,594,834	273,340,884	
当期組入高		17,199,808	△ 17,723,173	
当期末残高		341,794,642	255,617,711	

平成 24 年 度

計 算 書 類

学校法人 森 友 学 園

独立監査人の監査報告書

平成25年5月20日

学校法人 森友学園
理事会 御中

公認会計士谷口光夫事務所

公認会計士

当監査人は、私立学校振興助成法第14条第3項の規定に基づく監査報告を行うため、昭和54年12月19日付け大阪府公告第324号に基づき、学校法人森友学園の平成24年度（平成24年4月1日から平成25年3月31日まで）の計算書類、すなわち、資金収支計算書（人件費支出内訳表を含む。）、消費収支計算書、貸借対照表（固定資産明細表、借入金明細表及び基本金明細表を含む。）、収益事業に係る貸借対照表及び損益計算書、重要な会計方針及びその他の注記について監査を行った。計算書類に対する理事者の責任

理事者の責任は、学校法人会計基準（昭和46年文部省令第18号）に準拠して計算書類を作成し適正に表示することにある。これには、不正又は誤謬による重要な虚偽表示のない計算書類を作成し適正に表示するために理事者が必要と判断した内部統制を整備及び運用することが含まれる。

監査人の責任

当監査人の責任は、当監査人が実施した監査に基づいて、独立の立場から計算書類に対する意見を表明することにある。当監査人は、我が国において一般に公正妥当と認められる監査の基準に準拠して監査を行った。監査の基準は、当監査人に計算書類に重要な虚偽表示がないかどうかについて合理的な保証を得るために、監査計画を策定し、これに基づき監査を実施することを求めている。

監査においては、計算書類の金額及び開示について監査証拠を入手するための手続が実施される。監査手続は、当監査人の判断により、不正又は誤謬による計算書類の重要な虚偽表示のリスクの評価に基づいて選択及び適用される。監査の目的は、内部統制の有効性について意見表明するためのものではないが、当監査人は、リスク評価の実施に際して、状況に応じた適切な監査手続を立案するために、計算書類の作成と適正な表示に関連する内部統制を検討する。また、監査には、理事者が採用した会計方針及びその適用方法並びに理事者によって行われた見積りの評価も含め全体としての計算書類の表示を検討することが含まれる。

当監査人は、意見表明の基礎となる十分かつ適切な監査証拠を入手したと判断している。

監査意見

当監査人は、上記の計算書類が、学校法人会計基準（昭和46年文部省令第18号）に準拠して、学校法人森友学園の平成25年3月31日をもって終了する会計年度の経営の状況及び同日現在の財政状態をすべての重要な点において適正に表示しているものと認める。

利害関係

学校法人と当監査人との間には、公認会計士法の規定により記載すべき利害関係はない。

以上

1 学校法人 森友学園

第1号様式

資金収支計算書

平成24年4月1日から
平成25年3月31日まで

(単位 円)

収入の部	目	予 算	決 算	差 異		
学生生徒等納付金収入	(92,800,000)	(93,552,522)	(Δ 752,522)	
保育料収入		44,500,000		44,528,900	Δ 28,900	
入園金収入		4,500,000		4,750,000	Δ 250,000	
教育費収入		25,500,000		25,744,000	Δ 244,000	
行事費収入		3,000,000		3,179,240	Δ 179,240	
給食費収入		15,000,000		14,971,942	Δ 28,058	
教材費収入		300,000		378,440	Δ 78,440	
寄付金収入	(5,800,000)	(5,830,156)	(Δ 30,156)	
一般寄付金収入		5,800,000		5,830,156	Δ 30,156	
補助金収入	(63,518,200)	(63,518,200)	(0)
大阪府経常費補助金		33,378,000		33,378,000	0	
特別支援教育費補助金		7,056,000		7,056,000	0	
就園奨励費補助金		23,084,200		23,084,200	0	
資産運用収入	(7,040,000)	(7,094,104)	(Δ 54,104)	
受取利息・配当金収入		40,000		48,884	Δ 8,884	
施設設備利用料収入		7,000,000		7,045,220	Δ 45,220	
事業収入	(16,000,000)	(16,690,650)	(Δ 690,650)	
用品代収入		6,000,000		6,202,785	Δ 202,785	
スクールバス維持費収入		6,500,000		6,810,500	Δ 310,500	
ホームクラス収入		800,000		835,365	Δ 35,365	
未就園児保育料収入		2,000,000		2,058,000	Δ 58,000	
未就園児教育費収入		700,000		784,000	Δ 84,000	
雑収入	(4,700,000)	(4,798,314)	(Δ 98,314)	
退職金財団給付金収入		1,000,000		984,000	Δ 16,000	
その他の雑収入		2,500,000		2,541,383	Δ 41,383	
団体助成金収入		1,200,000		1,272,931	Δ 72,931	
前受金収入	(3,300,000)	(3,500,000)	(Δ 200,000)	
入学金前受金収入		2,800,000		3,000,000	Δ 200,000	
施設利用料前受金収入		500,000		500,000	0	
その他の収入	(25,000,000)	(25,612,574)	(Δ 612,574)	
前期末未収入金回収収入		2,000,000		2,014,875	Δ 14,875	
立替金回収収入		1,500,000		1,773,167	Δ 273,167	
預り金受入収入		21,500,000		21,824,532	Δ 324,532	
資金収入調整勘定	(Δ	5,900,000)	(Δ	6,096,000)	(196,000)
期末未収入金	Δ	700,000	Δ	846,000	Δ 146,000	
前期末前受金	Δ	5,200,000	Δ	5,250,000	Δ 50,000	
前年度繰越支払資金		178,646,654		178,646,654		
収入の部合計		390,904,854		393,147,174	Δ 2,242,320	

1 学校法人 森友学園

(単位 円)

支出の部	目	予 算	決 算	差 異
人件費支出		(68,000,000)	(67,516,038)	(483,962)
教員人件費支出		46,000,000	45,811,237	188,763
職員人件費支出		21,000,000	20,858,801	141,199
退職金支出		1,000,000	846,000	154,000
教育研究経費支出		(34,650,000)	(34,194,499)	(455,501)
消耗品費支出		3,000,000	3,032,842	△ 32,842
光熱水費支出		1,500,000	1,438,922	61,078
旅費交通費支出		500,000	427,434	72,566
研究費支出		1,100,000	1,102,951	△ 2,951
車輛燃料費支出		600,000	560,986	39,014
福利費支出		1,100,000	1,086,725	13,275
通信運搬費支出		700,000	710,383	△ 10,383
行事費支出		7,000,000	7,015,639	△ 15,639
給食費支出		12,000,000	11,944,927	55,073
保健衛生費支出		700,000	660,868	39,132
修繕費支出		300,000	299,396	604
損害保険料支出		1,000,000	965,280	34,720
賃借料支出		2,200,000	2,169,930	30,070
諸会費支出		400,000	338,090	61,910
報酬委託手数料支出		2,500,000	2,426,500	73,500
雑費支出		50,000	13,626	36,374
管理経費支出		(15,850,000)	(15,259,961)	(590,039)
消耗品費支出		300,000	293,097	6,903
光熱水費支出		400,000	359,731	40,269
旅費交通費支出		400,000	343,838	56,162
車輛燃料費支出		50,000	9,348	40,652
福利費支出		100,000	87,549	12,451
通信運搬費支出		200,000	177,596	22,404
修繕費支出		100,000	69,297	30,703
損害保険料支出		200,000	198,020	1,980
公租公課支出		700,000	669,200	30,800
広報費支出		1,600,000	1,586,115	13,885
諸会費支出		500,000	465,500	34,500
会議費支出		400,000	339,351	60,649
渉外費支出		1,500,000	1,468,255	31,745
報酬委託手数料支出		3,300,000	3,253,732	46,268
用品代支出		3,500,000	3,439,246	60,754
スクールバス維持費支出		1,600,000	1,593,183	1,817
ホームクラス支出		100,000	54,468	45,532
雑費支出		900,000	847,435	52,565
借入金等利息支出		(5,000,000)	(5,002,338)	(△ 2,338)
借入金利息支出		5,000,000	5,002,338	△ 2,338
借入金等返済支出		(23,000,000)	(23,031,244)	(△ 31,244)
短期借入金返済支出		23,000,000	23,031,244	△ 31,244
施設関係支出		(700,000)	(514,500)	(185,500)
建物支出		700,000	514,500	185,500
設備関係支出		(800,000)	(720,000)	(80,000)
教育研究機器備品支出		500,000	480,000	20,000
その他の機器備品支出		300,000	240,000	60,000
その他の支出		(35,800,000)	(35,416,921)	(383,079)
保険積立金支払支出		1,100,000	1,028,160	71,840
前期末未払金支払支出		2,700,000	2,544,012	155,988

1 学校法人 森友学園

(単位 円)

支出の部			
科 目	予 算	決 算	差 異
預り金支払支出	21,000,000	20,912,571	87,429
立替金支払支出	11,000,000	10,932,178	67,822
予備費	(0) 1,000,000		1,000,000
資金支出調整勘定	(Δ 1,700,000)	(Δ 1,685,438)	(Δ 14,562)
期末未払金	Δ 1,700,000	Δ 1,685,438	Δ 14,562
次年度繰越支払資金	207,804,854	213,177,111	Δ 5,372,257
支出の部合計	390,904,854	393,147,174	Δ 2,242,320

1 学校法人 森友学園

第2号様式

資金収支内訳表

平成24年4月1日から
平成25年3月31日まで

収入の部

(単位 円)

科 目	部 門	学 校 法 人	塚 本 幼 稚 園	総 合 計
学生生徒等納付金収入	(0)	(93,552,522)	(93,552,522)
保育料収入		0	44,528,900	44,528,900
入園金収入		0	4,750,000	4,750,000
教育費収入		0	25,744,000	25,744,000
行事費収入		0	3,179,240	3,179,240
給食費収入		0	14,971,942	14,971,942
教材費収入		0	378,440	378,440
寄付金収入	(0)	(5,830,156)	(5,830,156)
一般寄付金収入		0	5,830,156	5,830,156
補助金収入	(0)	(63,518,200)	(63,518,200)
大阪府経常費補助金		0	33,378,000	33,378,000
特別支援教育費補助金		0	7,056,000	7,056,000
就園奨励費補助金		0	23,084,200	23,084,200
資産運用収入	(0)	(7,094,104)	(7,094,104)
受取利息・配当金収入		0	48,884	48,884
施設設備利用料収入		0	7,045,220	7,045,220
事業収入	(2,842,000)	(13,848,650)	(16,690,650)
用品代収入		0	6,202,785	6,202,785
スクールバス維持費収入		0	6,810,500	6,810,500
ホームクラス収入		0	835,365	835,365
未就園児保育料収入		2,058,000	0	2,058,000
未就園児教育費収入		784,000	0	784,000
雑収入	(0)	(4,798,314)	(4,798,314)
退職金財団給付金収入		0	984,000	984,000
その他の雑収入		0	2,541,383	2,541,383
団体助成金収入		0	1,272,931	1,272,931
収入の部合計		2,842,000	188,641,946	191,483,946

1 学校法人 森友学園

支 出 の 部

(単位 円)

科 目	部 門	学 校 法 人	塚 本 幼 稚 園	総 合 計
人件費支出		(214,520)	(67,301,518)	(67,516,038)
教員人件費支出		0	45,811,237	45,811,237
職員人件費支出		214,520	20,644,281	20,858,801
退職金支出		0	846,000	846,000
教育研究経費支出		(0)	(34,194,499)	(34,194,499)
消耗品費支出		0	3,032,842	3,032,842
光熱水費支出		0	1,438,922	1,438,922
旅費交通費支出		0	427,434	427,434
研究費支出		0	1,102,951	1,102,951
車輛燃料費支出		0	560,986	560,986
福利費支出		0	1,086,725	1,086,725
通信運搬費支出		0	710,383	710,383
行事費支出		0	7,015,639	7,015,639
給食費支出		0	11,944,927	11,944,927
保健衛生費支出		0	660,868	660,868
修繕費支出		0	299,396	299,396
損害保険料支出		0	965,280	965,280
賃借料支出		0	2,169,930	2,169,930
諸会費支出		0	338,090	338,090
報酬委託手数料支出		0	2,426,500	2,426,500
雑費支出		0	13,626	13,626
管理経費支出		(0)	(15,259,961)	(15,259,961)
消耗品費支出		0	293,097	293,097
光熱水費支出		0	359,731	359,731
旅費交通費支出		0	343,838	343,838
車輛燃料費支出		0	9,348	9,348
福利費支出		0	87,549	87,549
通信運搬費支出		0	177,596	177,596
修繕費支出		0	69,297	69,297
損害保険料支出		0	198,020	198,020
公租公課支出		0	669,200	669,200
広報費支出		0	1,586,115	1,586,115
諸会費支出		0	465,500	465,500
会議費支出		0	339,351	339,351
渉外費支出		0	1,468,255	1,468,255
報酬委託手数料支出		0	3,253,732	3,253,732
用品代支出		0	3,439,246	3,439,246
スクールバス維持費支出		0	1,598,183	1,598,183
ホームクラス支出		0	54,468	54,468
雑費支出		0	847,435	847,435
借入金等利息支出		(0)	(5,002,338)	(5,002,338)
借入金利息支出		0	5,002,338	5,002,338
計		214,520	121,758,316	121,972,836

1 学校法人 森友学園

第3号様式

人件費支出内訳表

平成24年4月1日から
平成25年3月31日まで

(単位 円)

科 目	部 門	学 校 法 人	塚本幼稚園	総 合 計	
教員人件費支出		0	45,811,237	45,811,237	
本務教員		0	44,614,217	44,614,217	
教員本俸		0	28,206,000	28,206,000	
期末手当		0	8,740,000	8,740,000	
その他の手当		0	2,633,768	2,633,768	
所定福利費		0	5,034,449	5,034,449	
兼務教員		0	1,197,020	1,197,020	
職員人件費支出		214,520	20,644,281	20,858,801	
本務職員		0	19,975,301	19,975,301	
職員本俸		0	14,378,000	14,378,000	
期末手当		0	1,810,000	1,810,000	
その他の手当		0	1,220,992	1,220,992	
所定福利費		0	2,566,309	2,566,309	
兼務職員		214,520	668,980	883,500	
退職金支出		0	846,000	846,000	
教員退職金支出		0	846,000	846,000	
計		214,520	67,301,518	67,516,038	

1 学校法人 森友学園

第4号様式

消費収支計算書

平成24年4月1日から
平成25年3月31日まで

(単位 円)

消費収入の部		予	決	差	異
科	目	算	算		
学生生徒等納付金		(92,800,000)	(93,552,522)	(Δ)	752,522)
保育料		44,500,000	44,528,900	Δ	28,900
入園金		4,500,000	4,750,000	Δ	250,000
教育費		25,500,000	25,744,000	Δ	244,000
行事費		3,000,000	3,179,240	Δ	179,240
給食費		15,000,000	14,971,942		28,058
教材費		300,000	378,440	Δ	78,440
寄付金		(5,800,000)	(5,830,156)	(Δ)	30,156)
一般寄付金		5,800,000	5,830,156	Δ	30,156
補助金		(63,518,200)	(63,518,200)	(0)
大阪府経常費補助金		33,378,000	33,378,000		0
特別支援教育費補助金		7,056,000	7,056,000		0
就園奨励費補助金		23,084,200	23,084,200		0
資産運用収入		(7,040,000)	(7,094,104)	(Δ)	54,104)
受取利息・配当金		40,000	48,884	Δ	8,884
施設設備利用料		7,000,000	7,045,220	Δ	45,220
事業収入		(16,000,000)	(16,690,650)	(Δ)	690,650)
用品代収入		6,000,000	6,202,785	Δ	202,785
スクールバス維持費収入		6,500,000	6,810,500	Δ	310,500
ホームクラス収入		800,000	835,365	Δ	35,365
未就園児保育料収入		2,000,000	2,058,000	Δ	58,000
未就園児教育費収入		700,000	784,000	Δ	84,000
雑収入		(4,700,000)	(4,798,314)	(Δ)	98,314)
退職金財団給付金収入		1,000,000	984,000		16,000
その他の雑収入		2,500,000	2,541,383	Δ	41,383
団体助成金収入		1,200,000	1,272,931	Δ	72,931
帰属収入合計		189,858,200	191,483,946	Δ	1,625,746
基本金組入額合計		Δ 2,000,000	Δ 2,136,357		136,357
消費収入の部合計		187,858,200	189,347,589	Δ	1,489,389

1 学校法人 森友学園

(単位 円)

消費支出の部				
科	目	予	決	差
		算	算	異
人件費		(68,000,000)	(87,516,038)	(483,962)
教員人件費		46,000,000	45,811,237	188,763
職員人件費		21,000,000	20,858,801	141,199
退職金		1,000,000	846,000	154,000
教育研究経費		(42,200,000)	(41,728,827)	(471,173)
消耗品費		3,000,000	3,032,842	△ 32,842
光熱水費		1,500,000	1,438,922	61,078
旅費交通費		500,000	427,434	72,566
研究費		1,100,000	1,102,951	△ 2,951
車輛燃料費		600,000	560,986	39,014
福利費		1,100,000	1,086,725	13,275
通信運搬費		700,000	710,383	△ 10,383
行事費		7,000,000	7,015,639	△ 15,639
給食費		12,000,000	11,944,927	55,073
保健衛生費		700,000	660,868	39,132
修繕費		300,000	299,396	604
損害保険料		1,000,000	965,280	34,720
賃借料		2,200,000	2,169,930	30,070
諸会費		400,000	338,090	61,910
報酬委託手数料		2,500,000	2,426,500	73,500
建物減価償却額		6,900,000	6,891,692	8,308
構築物減価償却額		50,000	43,000	7,000
教育用機器減価償却額		600,000	599,636	364
雑費		50,000	13,626	36,374
管理経費		(17,850,000)	(17,195,510)	(654,490)
消耗品費		300,000	293,097	6,903
光熱水費		400,000	359,731	40,269
旅費交通費		400,000	343,838	56,162
車輛燃料費		50,000	9,348	40,652
福利費		100,000	87,549	12,451
通信運搬費		200,000	177,596	22,404
修繕費		100,000	69,297	30,703
損害保険料		200,000	193,020	1,980
公租公課		700,000	669,200	30,800
広報費		1,600,000	1,586,115	13,885
諸会費		500,000	465,500	34,500
会議費		400,000	339,351	60,649
渉外費		1,500,000	1,468,255	31,745
報酬委託手数料		3,300,000	3,253,732	46,268
用品代支出		3,500,000	3,439,246	60,754
スクールバス維持費支出		1,600,000	1,598,183	1,817
ホームクラス支出		100,000	54,468	45,532
その他機器減価償却額		800,000	784,483	15,517
車輛減価償却額		1,200,000	1,151,066	48,934
雑費		900,000	847,435	52,565
借入金等利息		(5,000,000)	(5,002,338)	(△ 2,338)
借入金利息		5,000,000	5,002,338	△ 2,338
資産処分差額		(20,000)	(15)	(19,985)
教育研究機器処分差額		10,000	14	9,986
その他の機器処分差額		10,000	1	9,999
予備費		(0)		1,000,000
		1,000,000		
消費支出の部合計		134,070,000	131,442,728	2,627,272

1 学校法人 森友学園

(単位 円)

消費支出の部							
科	目	予	算	決	算	差	異
	当年度消費収入超過額	53,788,200		57,904,861			
	前年度繰越消費収入超過額	4,372,699		4,372,699			
	翌年度繰越消費収入超過額	58,160,899		62,277,560			

1 学校法人 森友学園

消費支出の部

(単位 円)

科 目	部 門	学 校 法 人	塚 本 幼 稚 園	総 合 計
人件費		(214,520)	(67,301,518)	(67,516,038)
教員人件費		0	45,811,237	45,811,237
職員人件費		214,520	20,644,281	20,858,801
退職金		0	846,000	846,000
教育研究経費	(0)	(41,728,827)	(41,728,827)
消耗品費		0	3,032,842	3,032,842
光熱水費		0	1,438,922	1,438,922
旅費交通費		0	427,434	427,434
研究費		0	1,102,951	1,102,951
車輛燃料費		0	560,986	560,986
福利費		0	1,086,725	1,086,725
通信運搬費		0	710,383	710,383
行事費		0	7,015,639	7,015,639
給食費		0	11,944,927	11,944,927
保健衛生費		0	660,868	660,868
修繕費		0	299,396	299,396
損害保険料		0	965,280	965,280
賃借料		0	2,169,930	2,169,930
諸会費		0	338,090	338,090
報酬委託手数料		0	2,426,500	2,426,500
建物減価償却額		0	6,891,692	6,891,692
構築物減価償却額		0	43,000	43,000
教育用機器減価償却額		0	599,636	599,636
雑費		0	13,626	13,626
管理経費	(0)	(17,195,510)	(17,195,510)
消耗品費		0	293,097	293,097
光熱水費		0	359,731	359,731
旅費交通費		0	343,838	343,838
車輛燃料費		0	9,348	9,348
福利費		0	87,549	87,549
通信運搬費		0	177,596	177,596
修繕費		0	69,297	69,297
損害保険料		0	193,020	193,020
公租公課		0	669,200	669,200
広報費		0	1,586,115	1,586,115
諸会費		0	465,500	465,500
会議費		0	339,351	339,351
渉外費		0	1,468,255	1,468,255
報酬委託手数料		0	3,253,732	3,253,732
用品代支出		0	3,439,246	3,439,246
スクールバス維持費支出		0	1,598,183	1,598,183
ホームクラス支出		0	54,468	54,468
その他機器減価償却額		0	784,483	784,483
車輛減価償却額		0	1,151,066	1,151,066
雑費		0	847,435	847,435
借入金等利息	(0)	(5,002,338)	(5,002,338)
借入金利息		0	5,002,338	5,002,338
資産処分差額	(0)	(15)	(15)
教育研究機器処分差額		0	14	14
その他の機器処分差額		0	1	1
消費支出の部合計		214,520	131,228,208	131,442,728

1 学校法人 森友学園

第6号様式

貸借対照表
平成25年3月31日現在

(単位 円)

資産の部		本年度末	前年度末	増	減
科	目				
固定資産		517,011,248	524,218,480	△	7,207,232
有形固定資産		513,058,366	521,293,758	△	8,235,392
土地		240,090,721	240,090,721		0
建物		264,596,012	270,973,204	△	6,377,192
構築物		200,667	243,667	△	43,000
教育研究用機器備品		2,285,516	2,405,166	△	119,650
その他の機器備品		5,525,426	6,069,910	△	544,484
車両		360,024	1,511,090	△	1,151,066
その他の固定資産		3,952,882	2,924,722		1,028,160
電話加入権		214,322	214,322		0
出資金		140,000	140,000		0
保険積立金		3,598,560	2,570,400		1,028,160
流動資産		224,955,289	182,434,696		42,520,593
現金及び預金		213,177,111	178,646,654		34,530,457
未収入金		846,000	2,014,875	△	1,168,875
立替金		10,932,178	1,773,167		9,159,011
資産の部合計		741,966,537	706,653,176		35,313,361
負債の部		本年度末	前年度末	増	減
科	目				
固定負債		322,844,036	346,031,967	△	23,187,931
長期借入金		318,644,036	341,831,967	△	23,187,931
学校債		700,000	700,000		0
預り保証金		3,500,000	3,500,000		0
流動負債		32,250,107	33,790,033	△	1,539,926
短期借入金		23,187,931	23,031,244		156,687
未払金		1,685,438	2,544,012	△	858,574
入学金前受金		3,000,000	4,750,000	△	1,750,000
施設利用料前受金		500,000	500,000		0
預り金		3,876,738	2,964,777		911,961
負債の部合計		355,094,143	379,822,000	△	24,727,857
基本金の部		本年度末	前年度末	増	減
科	目				
第1号基本金		311,594,834	309,458,477		2,136,357
第4号基本金		13,000,000	13,000,000		0
基本金の部合計		324,594,834	322,458,477		2,136,357
消費収支差額の部		本年度末	前年度末	増	減
科	目				
翌年度繰越消費収入超過額		62,277,560	4,372,699		57,904,861
消費収支差額の部合計		62,277,560	4,372,699		57,904,861
負債の部、基本金の部及び消費収支差額の部合計		本年度末	前年度末	増	減
		741,966,537	706,653,176		35,313,361

注記事項

1. 重要な会計方針
 - ・ 引当金の計上基準
退職給与引当金
期末要支給額 11,085,000円 は私学退職金財団よりの交付金額と同額であるため
退職給与引当金は計上していない
2. 重要な会計方針の変更等 なし
3. 減価償却額の累計額の合計額 71,663,030 円
4. 徴収不能引当金の合計額 0 円
5. 担保に供されている資産の種類及び額
担保に供されている資産の種類及び額は、次のとおりである。
 - 土地 240,090,721 円
 - 建物 264,596,012 円
6. 翌会計年度以後の会計年度において基本金への租入れを行うこととなる金額
273,340,884 円
7. その他財政及び経営の状況を正確に判断するために必要な事項
 - (1) 関連当事者との取引の内容は、次のとおりである。

属性	役員、法人 の名称	住所	資本金	事業の内 容	議決権の 所有割合	関連内容		取引の内 容	取引金額	勘定科目	期末残高
						役員の兼 任等	事業上の 関係				
関係法人	学校法人 龍池学園	大阪市		幼稚園		6名		資金貸付	17,148,680	立替金	10,409,559
								資金回収	6,739,121		

固定資産明細表
自平成24年4月1日 至平成25年3月31日

科目	期首残高	当期増加額	当期減少額	期末残高	減価償却額の累計額	差引期末残高	摘要
有形固定資産	土地	0	0	240,090,721	0	240,090,721	
	建物	312,880,000	514,500	313,344,500	48,748,488	264,596,012	
	構築物	430,000	0	430,000	229,333	200,667	
	教育研究用機器備品	25,736,443	480,000	16,692,135	7,238,792	2,285,516	
	その他の機器備品	9,940,106	240,000	313,939	9,866,167	5,525,426	
	車両	11,465,700	0	0	11,465,700	360,024	
	計	600,492,970	1,234,500	17,006,074	584,721,396	71,663,030	513,058,366
その他の固定資産	電話加入権	0	0	214,322	0	214,322	
	出資金	140,000	0	140,000	0	140,000	
	保険積立金	2,570,400	1,028,160	3,598,560	0	3,598,560	
	計	2,924,722	1,028,160	3,952,882	0	3,952,882	
合計	603,417,692	2,262,660	17,006,074	588,674,278	71,663,030	517,011,248	

借入金明細表
自平成24年4月1日 至平成25年3月31日

借入先		期首残高	当期増加額	当期減少額	期末残高	利率	返済期限	摘要
長期借入金	公的金融機関	-	-	-	-	-	-	
	市中金融機関	-	-	-	-	-	-	
	計	-	-	-	-	-	-	
	その他	225,581,967	0	※14,187,931	211,394,036	1.875%	平成40年5月	(施設費)
	計	116,250,000	0	※9,000,000	107,250,000	1.875%	平成40年6月	担保:土地建物 担保:建物
短期借入金	公的金融機関	341,831,967	0	※23,187,931	318,644,036	-	-	
	市中金融機関	-	-	-	-	-	-	
	計	-	-	-	-	-	-	
	その他	341,831,967	0	※23,187,931	318,644,036	-	-	
	計	341,831,967	0	※23,187,931	318,644,036	-	-	
返済期限が一年以内の長期借入金		23,031,244	※23,187,931	23,031,244	23,187,931	-	-	
計		23,031,244	※23,187,931	23,031,244	23,187,931	-	-	
合計		364,863,211	0	23,031,244	341,831,967	-	-	

基本金明細表
平成24年4月1日 至平成25年3月31日

事項	要組入額	組入額	未組入額	摘要
第1号基本金				
前期繰越高	600,707,292	309,458,477	291,248,815	
当期組入高				
設備取得高				
(1) 土地				
借入金返済額		10,707,931	△ 10,707,931	
(2) 建物				
取得額	514,500	514,500		
借入金返済額		7,200,000	△ 7,200,000	
計	514,500	7,714,500	△ 7,200,000	
(3) 教育用機器備品				
取得額	480,000	480,000		
過年度修正額	△ 16,692,135	△ 16,692,135		
計	△ 16,212,135	△ 16,212,135		
(3) その他の機器備品				
取得額	240,000	240,000		
過年度修正額	△ 313,939	△ 313,939		
計	△ 73,939	△ 73,939		
小計	△ 15,771,574	2,136,357	△ 17,907,931	
当期末残高	584,935,718	311,594,834	273,340,884	
第4号基本金				
前期繰越高	13,000,000	13,000,000	0	
当期組入高	0	0	0	
当期末残高	13,000,000	13,000,000	0	
合計				
前期繰越高		322,458,477	291,248,815	
当期組入高		2,136,357	△ 17,907,931	
当期末残高		324,594,834	273,340,884	

平成 2 3 年 度

計 算 書 類

学校法人 森 友 学 園

独立監査人の監査報告書

平成24年5月31日

学校法人 森友学園

理事会 御中

公認会計士 谷口光夫事務所

公認会計士

当監査人は、私立学校振興助成法第14条第3項の規定に基づく監査報告を行うため、昭和54年12月19日付け大阪府公告第324号に基づき、学校法人森友学園の平成23年度（平成23年4月1日から平成24年3月31日まで）の計算書類、すなわち、資金収支計算表（人件費支出内訳表を含む）、消費収支計算表及び貸借対照表（固定資産明細表、借入金明細表及び基本金明細表を含む）について監査を行った。この計算書類の作成責任は理事者にあり、当監査人の責任は独立の立場から計算書類に対する意見を表明することにある。

当監査人は、我が国において一般に公正妥当と認められる監査の基準に準拠して監査を行った。監査の基準は、当監査人に計算書類に重要な虚偽の表示がないかどうかの合理的な保証を得ることを求めている。監査は、試査を基礎として行われ、理事者が採用した会計方針及びその適用方法並びに理事者によって行われた見積りの評価も含め全体としての計算書類の表示を検討することを含んでいる。当監査人は、監査の結果として意見表明のための合理的な基礎を得たと判断している。

当監査人は、上記の計算書類が、学校法人会計基準（昭和46年文部省令第18号）に準拠して、学校法人森友学園の平成24年3月31日をもって終了する会計年度の経営の状況及び同日現在の財政状態をすべての重要な点において適正に表示しているものと認める。

学校法人と当監査人との間には、公認会計士法の規定により記載すべき利害関係はない。

以上

1 学校法人 森友学園

第1号様式

資金収支計算書

平成23年4月1日から
平成24年3月31日まで

(単位 円)

収入の部			
科 目	予 算	決 算	差 異
学生生徒等納付金収入	(85,500,000)	(86,977,491)	(Δ 1,477,491)
保育料収入	34,000,000	34,667,400	Δ 667,400
入園金収入	6,000,000	6,050,000	Δ 50,000
教育費収入	26,500,000	26,912,000	Δ 412,000
行事費収入	3,000,000	3,141,711	Δ 141,711
給食費収入	16,000,000	16,206,380	Δ 206,380
寄付金収入	(6,200,000)	(6,352,745)	(Δ 152,745)
一般寄付金収入	6,200,000	6,352,745	Δ 152,745
補助金収入	(93,954,200)	(93,954,200)	(0)
大阪府経常費補助金	37,302,000	37,302,000	0
特別支援教育費補助金	30,576,000	30,576,000	0
就園奨励費補助金	25,970,200	25,970,200	0
市町村補助金	106,000	106,000	0
資産運用収入	(6,830,000)	(6,914,320)	(Δ 84,320)
受取利息・配当金収入	30,000	34,140	Δ 4,140
施設設備利用料収入	6,800,000	6,880,180	Δ 80,180
事業収入	(19,000,000)	(20,251,349)	(Δ 1,251,349)
用品代収入	9,500,000	9,952,809	Δ 452,809
スクールバス維持費収入	7,000,000	7,090,000	Δ 90,000
ホームクラス収入	500,000	712,540	Δ 212,540
未就園児保育料収入	1,500,000	1,728,000	Δ 228,000
未就園児教育費収入	500,000	768,000	Δ 268,000
雑収入	(11,000,000)	(11,959,646)	(Δ 959,646)
退職金財団給付金収入	4,000,000	4,114,394	Δ 114,394
その他の雑収入	5,000,000	5,554,257	Δ 554,257
団体助成金収入	2,000,000	2,290,995	Δ 290,995
前受金収入	(5,500,000)	(5,250,000)	(250,000)
入学金前受金収入	5,000,000	4,750,000	250,000
施設利用料前受金収入	500,000	500,000	0
その他の収入	(27,000,000)	(27,402,525)	(Δ 402,525)
前期末未収入金回収収入	1,500,000	1,316,750	183,250
立替金回収収入	5,500,000	5,318,109	181,891
預り金受入収入	20,000,000	20,767,666	Δ 767,666
資金収入調整勘定	(Δ 7,600,000)	(Δ 7,664,875)	(64,875)
期末未収入金	Δ 2,100,000	Δ 2,014,875	Δ 85,125
前期末前受金	Δ 5,500,000	Δ 5,650,000	150,000
前年度繰越支払資金	121,514,993	121,514,993	
収入の部合計	368,899,193	372,912,394	Δ 4,013,201

1 学校法人 森友学園

(単位 円)

支出の部		予	決	差
科	目	算	算	異
人件費支出		(82,000,000)	(81,240,531)	(759,469)
教員人件費支出		53,000,000	52,439,631	560,369
職員人件費支出		25,000,000	24,686,506	313,494
退職金支出		4,000,000	4,114,394	△ 114,394
教育研究経費支出		(35,200,000)	(34,717,777)	(482,223)
消耗品費支出		2,500,000	2,426,583	73,417
光熱水費支出		1,600,000	1,564,888	35,112
旅費交通費支出		1,000,000	932,517	67,483
研究費支出		1,500,000	1,523,188	△ 23,188
車輛燃料費支出		600,000	559,513	40,487
福利費支出		500,000	496,976	3,024
通信運搬費支出		600,000	561,321	38,679
行事費支出		5,400,000	5,367,616	32,384
給食費支出		14,000,000	14,124,488	△ 124,488
保健衛生費支出		600,000	567,729	32,271
修繕費支出		500,000	441,350	58,650
損害保険料支出		1,900,000	1,821,170	78,830
賃借料支出		2,200,000	2,133,685	16,315
諸会費支出		400,000	381,235	18,765
報酬委託手数料支出		1,800,000	1,732,131	67,869
雑費支出		100,000	33,387	66,613
管理経費支出		(21,500,000)	(20,953,772)	(546,228)
消耗品費支出		300,000	293,527	6,473
光熱水費支出		400,000	391,222	8,778
旅費交通費支出		400,000	393,811	6,189
車輛燃料費支出		50,000	15,301	34,699
福利費支出		100,000	103,332	△ 3,332
通信運搬費支出		400,000	374,213	25,787
修繕費支出		150,000	135,686	14,314
公租公課支出		1,000,000	965,600	34,400
広報費支出		1,200,000	1,167,028	32,972
諸会費支出		200,000	174,200	25,800
会議費支出		500,000	482,304	17,696
渉外費支出		2,900,000	2,839,442	60,558
報酬委託手数料支出		4,000,000	3,966,405	33,595
用品代支出		5,600,000	5,572,977	27,023
スクールバス維持費支出		3,200,000	3,113,936	86,064
ホームクラス支出		200,000	155,381	44,619
雑費支出		900,000	809,407	90,593
借入金等利息支出		(5,500,000)	(5,435,914)	(64,086)
借入金利息支出		5,500,000	5,435,914	64,086
借入金等返済支出		(23,000,000)	(22,876,848)	(123,152)
短期借入金返済支出		23,000,000	22,876,848	123,152
設備関係支出		(4,200,000)	(4,180,000)	(20,000)
その他の機器備品支出		4,200,000	4,180,000	20,000
その他の支出		(27,700,000)	(27,404,910)	(295,090)
保険積立金支払支出		1,000,000	1,028,160	△ 28,160
前期末未払金支払支出		1,200,000	1,140,750	59,250
預り金支払支出		23,500,000	23,462,833	37,167
立替金支払支出		2,000,000	1,773,167	226,833

1 学校法人 森友学園

(単位 円)

支出の部 科 目	予 算	決 算	差 異
予備費	(0) 1,000,000		1,000,000
資金支出調整勘定 期末未払金	(Δ 2,500,000) Δ 2,500,000	(Δ 2,544,012) Δ 2,544,012	(44,012) 44,012
次年度繰越支払資金	171,299,193	178,646,654	Δ 7,347,461
支出の部合計	368,899,193	372,912,394	Δ 4,013,201

1 学校法人 森友学園

第2号様式

資金収支内訳表

平成23年4月1日から
平成24年3月31日まで

収入の部

(単位 円)

科目	部門	学校法人	塚本幼稚園	総合計
学生生徒等納付金収入		(0)	(86,977,491)	(86,977,491)
保育料収入		0	34,667,400	34,667,400
入園金収入		0	6,050,000	6,050,000
教育費収入		0	26,912,000	26,912,000
行事費収入		0	3,141,711	3,141,711
給食費収入		0	16,206,380	16,206,380
寄付金収入		(0)	(6,352,745)	(6,352,745)
一般寄付金収入		0	6,352,745	6,352,745
補助金収入		(0)	(93,954,200)	(93,954,200)
大阪府経常費補助金		0	37,302,000	37,302,000
特別支援教育費補助金		0	30,576,000	30,576,000
就園奨励費補助金		0	25,970,200	25,970,200
市町村補助金		0	106,000	106,000
資産運用収入		(0)	(6,914,320)	(6,914,320)
受取利息・配当金収入		0	34,140	34,140
施設設備利用料収入		0	6,880,180	6,880,180
事業収入		(2,496,000)	(17,755,349)	(20,251,349)
用品代収入		0	9,952,809	9,952,809
スクールバス維持費収入		0	7,090,000	7,090,000
ホームクラス収入		0	712,540	712,540
未就園児保育料収入		1,728,000	0	1,728,000
未就園児教育費収入		768,000	0	768,000
雑収入		(0)	(11,959,646)	(11,959,646)
退職金財団給付金収入		0	4,114,394	4,114,394
その他の雑収入		0	5,554,257	5,554,257
団体助成金収入		0	2,290,995	2,290,995
収入の部合計		2,496,000	223,913,751	226,409,751

1 学校法人 森友学園

支 出 の 部

(単位 円)

科 目	部 門	学 校 法 人	塚 本 幼 稚 園	総 合 計
人件費支出		(4,893,588)	(76,346,943)	(81,240,531)
教員人件費支出		0	52,439,631	52,439,631
職員人件費支出		4,893,588	19,792,918	24,686,506
退職金支出		0	4,114,394	4,114,394
教育研究経費支出		(0)	(34,717,777)	(34,717,777)
消耗品費支出		0	2,426,583	2,426,583
光熱水費支出		0	1,564,888	1,564,888
旅費交通費支出		0	932,517	932,517
研究費支出		0	1,523,188	1,523,188
車輛燃料費支出		0	559,513	559,513
福利費支出		0	496,976	496,976
通信運搬費支出		0	561,321	561,321
行事費支出		0	5,367,616	5,367,616
給食費支出		0	14,124,488	14,124,488
保健衛生費支出		0	567,729	567,729
修繕費支出		0	441,350	441,350
損害保険料支出		0	1,821,170	1,821,170
貸借料支出		0	2,183,685	2,183,685
諸会費支出		0	381,235	381,235
報酬委託手数料支出		0	1,732,131	1,732,131
雑費支出		0	33,387	33,387
管理経費支出		(0)	(20,953,772)	(20,953,772)
消耗品費支出		0	293,527	293,527
光熱水費支出		0	391,222	391,222
旅費交通費支出		0	393,811	393,811
車輛燃料費支出		0	15,301	15,301
福利費支出		0	103,332	103,332
通信運搬費支出		0	374,213	374,213
修繕費支出		0	135,686	135,686
公租公課支出		0	965,600	965,600
広報費支出		0	1,167,028	1,167,028
諸会費支出		0	174,200	174,200
会議費支出		0	482,304	482,304
渉外費支出		0	2,839,442	2,839,442
報酬委託手数料支出		0	3,966,405	3,966,405
用品代支出		0	5,572,977	5,572,977
スクールバス維持費支出		0	3,113,936	3,113,936
ホームクラス支出		0	155,381	155,381
雑費支出		0	809,407	809,407
借入金等利息支出		(0)	(5,435,914)	(5,435,914)
借入金利息支出		0	5,435,914	5,435,914
計		4,893,588	137,454,406	142,347,994

人件費支出内訳表
 平成23年4月1日から
 平成24年3月31日まで

(単位:円)

科目	学校法人	塚本幼稚園	総額
教員人件費支出	0	52,439,631	52,439,631
本務教員	0	51,224,631	51,224,631
本俸	0	31,340,000	31,340,000
期末手当	0	9,119,200	9,119,200
その他の手当	0	4,507,858	4,507,858
所定福利費	0	6,257,573	6,257,573
兼務教員	0	1,215,000	1,215,000
職員人件費支出	4,893,588	19,792,918	24,686,506
本務職員	4,893,588	19,745,968	24,639,556
本俸	2,680,000	14,268,000	16,948,000
期末手当	980,000	1,680,000	2,660,000
その他の手当	698,480	949,116	1,647,596
所定福利費	535,108	2,848,852	3,383,960
兼務職員	0	46,950	46,950
役員報酬支出	0	0	0
退職金支出	0	4,114,394	4,114,394
教員	0	4,114,394	4,114,394
職員	0	0	0
計	4,893,588	76,346,943	81,240,531

1 学校法人 森友学園

第4号様式

消費収支計算書

平成23年4月1日から
平成24年3月31日まで

(単位 円)

消費収入の部				
科	目	予 算	決 算	差 異
学生生徒等納付金		(85,500,000)	(86,977,491)	(Δ 1,477,491)
	保育料	34,000,000	34,667,400	Δ 667,400
	入園金	6,000,000	6,050,000	Δ 50,000
	教育費	26,500,000	26,912,000	Δ 412,000
	行事費	3,000,000	3,141,711	Δ 141,711
	給食費	16,000,000	16,206,880	Δ 206,880
寄付金		(6,200,000)	(6,352,745)	(Δ 152,745)
	一般寄付金	6,200,000	6,352,745	Δ 152,745
補助金		(93,954,200)	(93,954,200)	(0)
	大阪府経常費補助金	37,302,000	37,302,000	0
	特別支援教育費補助金	30,576,000	30,576,000	0
	就園奨励費補助金	25,970,200	25,970,200	0
	市町村補助金	106,000	106,000	0
資産運用収入		(6,830,000)	(6,914,320)	(Δ 84,320)
	受取利息・配当金	30,000	34,140	Δ 4,140
	施設設備利用料	6,800,000	6,880,180	Δ 80,180
事業収入		(19,000,000)	(20,251,349)	(Δ 1,251,349)
	用品代收り	9,500,000	9,952,809	Δ 452,809
	スクールバス維持費収入	7,000,000	7,090,000	Δ 90,000
	ホームクラス収入	500,000	712,540	Δ 212,540
	未就園児保育料収入	1,500,000	1,728,000	Δ 228,000
	未就園児教育費収入	500,000	768,000	Δ 268,000
雑収入		(11,000,000)	(11,959,646)	(Δ 959,646)
	退職金財団給付金収入	4,000,000	4,114,394	Δ 114,394
	その他の雑収入	5,000,000	5,554,257	Δ 554,257
	団体助成金収入	2,000,000	2,290,995	Δ 290,995
帰属収入合計		222,484,200	226,409,751	Δ 3,925,551
基本金組入額合計		Δ 21,000,000	Δ 21,931,244	931,244
消費収入の部合計		201,484,200	204,478,507	Δ 2,994,307

1 学校法人 森友学園

(単位 円)

消費支出の部				
科	目	予 算	決 算	差 異
人件費		(82,000,000)	(81,240,531)	(759,469)
	教員人件費	53,000,000	52,439,631	560,369
	職員人件費	25,000,000	24,686,506	313,494
	退職金	4,000,000	4,114,394	△ 114,394
教育研究経費		(42,850,000)	(42,187,673)	(662,327)
	消耗品費	2,500,000	2,426,533	73,417
	光熱水費	1,600,000	1,564,838	35,112
	旅費交通費	1,000,000	932,517	67,483
	研究費	1,500,000	1,523,188	△ 23,188
	車両燃料費	600,000	559,513	40,487
	福利費	500,000	496,976	3,024
	通信運搬費	600,000	561,321	38,679
	行事費	5,400,000	5,367,616	32,384
	給食費	14,000,000	14,124,488	△ 124,488
	保健衛生費	600,000	567,729	32,271
	修繕費	500,000	441,350	58,650
	損害保険料	1,900,000	1,821,170	78,830
	貸借料	2,200,000	2,183,685	16,315
	諸会費	400,000	381,235	18,765
	報酬委託手数料	1,800,000	1,732,131	67,869
	建物減価償却額	7,000,000	6,832,260	117,740
	構築物減価償却額	50,000	43,000	7,000
	教育用機器減価償却額	600,000	544,636	55,364
	雑費	100,000	33,387	66,613
管理経費		(24,400,000)	(23,668,573)	(731,427)
	消耗品費	300,000	293,527	6,473
	光熱水費	400,000	391,222	8,778
	旅費交通費	400,000	393,811	6,189
	車両燃料費	50,000	15,301	34,699
	福利費	100,000	103,332	△ 3,332
	通信運搬費	400,000	374,213	25,787
	修繕費	150,000	135,686	14,314
	公租公課	1,000,000	965,600	34,400
	広報費	1,200,000	1,167,028	32,972
	諸会費	200,000	174,200	25,800
	会議費	500,000	482,304	17,696
	渉外費	2,900,000	2,839,442	60,558
	報酬委託手数料	4,000,000	3,966,405	33,595
	用品代支出	5,600,000	5,572,977	27,023
	スクールバス維持費支出	3,200,000	3,113,936	86,064
	ホームクラス支出	200,000	155,381	44,619
	その他機器減価償却額	900,000	845,082	54,918
	車両減価償却額	2,000,000	1,869,719	130,281
	雑費	900,000	809,407	90,593
借入金等利息		(5,500,000)	(5,435,914)	(64,086)
	借入金利息	5,500,000	5,435,914	64,086
予備費		(0)		1,000,000
		1,000,000		
消費支出の部合計		155,750,000	152,532,691	3,217,309
当年度消費収入超過額		45,734,200	51,945,816	
前年度繰越消費収入超過額		△ 47,573,117	△ 47,573,117	
翌年度繰越消費収入超過額		△ 1,838,917	4,372,699	

1 学校法人 森友学園

第5号様式

消費収支内訳表

平成23年4月1日から

平成24年3月31日まで

消費収入の部

(単位 円)

科 目	部 門	学 校 法 人	塚 本 幼 稚 園	総 合 計	
学生生徒等納付金		(0)	(86,977,491)	(86,977,491)	
保育料		0	34,667,400	34,667,400	
入園金		0	6,050,000	6,050,000	
教育費		0	26,912,000	26,912,000	
行事費		0	3,141,711	3,141,711	
給食費		0	16,206,380	16,206,380	
寄付金		(0)	(6,352,745)	(6,352,745)	
一般寄付金		0	6,352,745	6,352,745	
補助金		(0)	(93,954,200)	(93,954,200)	
大阪府経常費補助金		0	37,302,000	37,302,000	
特別支援教育費補助金		0	30,576,000	30,576,000	
就園奨励費補助金		0	25,970,200	25,970,200	
市町村補助金		0	106,000	106,000	
資産運用収入		(0)	(6,914,320)	(6,914,320)	
受取利息・配当金		0	34,140	34,140	
施設設備利用料		0	6,880,180	6,880,180	
事業収入		(2,496,000)	(17,755,349)	(20,251,349)	
用品代収入		0	9,952,809	9,952,809	
スクールバス維持費収入		0	7,090,000	7,090,000	
ホームクラス収入		0	712,540	712,540	
未就園児保育料収入		1,728,000	0	1,728,000	
未就園児教育費収入		768,000	0	768,000	
雑収入		(0)	(11,959,646)	(11,959,646)	
退職金財団給付金収入		0	4,114,394	4,114,394	
その他の雑収入		0	5,554,257	5,554,257	
団体助成金収入		0	2,290,995	2,290,995	
帰属収入合計		2,496,000	223,913,751	226,409,751	
消費収入の部合計		2,496,000	223,913,751	226,409,751	

1 学校法人 森友学園

消費支出の部

(単位 円)

科 目	部 門	学 校 法 人	塚 本 幼 稚 園	総 合 計
人件費		(4,893,588)	(76,346,943)	(81,240,531)
教員人件費		0	52,439,631	52,439,631
職員人件費		4,893,588	19,792,918	24,686,506
退職金		0	4,114,394	4,114,394
教育研究経費	(0)	(42,187,673)	(42,187,673)	
消耗品費	0	2,426,583	2,426,583	
光熱水費	0	1,564,888	1,564,888	
旅費交通費	0	932,517	932,517	
研究費	0	1,523,188	1,523,188	
車輛燃料費	0	559,513	559,513	
福利費	0	496,976	496,976	
通信運搬費	0	561,321	561,321	
行事費	0	5,367,616	5,367,616	
給食費	0	14,124,488	14,124,488	
保健衛生費	0	567,729	567,729	
修繕費	0	441,350	441,350	
損害保険料	0	1,821,170	1,821,170	
賃借料	0	2,183,685	2,183,685	
諸会費	0	381,235	381,235	
報酬委託手数料	0	1,732,131	1,732,131	
建物減価償却額	0	6,882,260	6,882,260	
構築物減価償却額	0	43,000	43,000	
教育用機器減価償却額	0	544,636	544,636	
雑費	0	33,387	33,387	
管理経費	(0)	(23,668,573)	(23,668,573)	
消耗品費	0	293,527	293,527	
光熱水費	0	391,222	391,222	
旅費交通費	0	393,811	393,811	
車輛燃料費	0	15,301	15,301	
福利費	0	103,332	103,332	
通信運搬費	0	374,213	374,213	
修繕費	0	135,686	135,686	
公租公課	0	965,600	965,600	
広報費	0	1,167,028	1,167,028	
諸会費	0	174,200	174,200	
会議費	0	482,304	482,304	
渉外費	0	2,839,442	2,839,442	
報酬委託手数料	0	3,966,405	3,966,405	
用品代支出	0	5,572,977	5,572,977	
スクールバス維持費支出	0	3,113,936	3,113,936	
ホームクラス支出	0	155,381	155,381	
その他機器減価償却額	0	845,082	845,082	
車輛減価償却額	0	1,869,719	1,869,719	
雑費	0	809,407	809,407	
借入金等利息	(0)	(5,435,914)	(5,435,914)	
借入金利息	0	5,435,914	5,435,914	
消費支出の部合計		4,893,588	147,639,103	152,532,691

1 学校法人 森友学園

第6号様式

貸借対照表
平成24年3月31日現在

(単位 円)

資産の部		本年度末	前年度末	増	減
科	目				
固定資産		524,218,480	529,195,017	△	4,976,537
有形固定資産		521,293,758	527,293,455	△	6,004,697
土地		240,090,721	240,090,721		0
建物		270,973,204	277,855,464	△	6,882,260
構築物		243,667	286,667	△	43,000
教育研究用機器備品		2,405,166	2,949,802	△	544,636
その他の機器備品		6,069,910	2,734,992		3,334,918
車輛		1,511,090	3,380,809	△	1,869,719
その他の固定資産		2,924,722	1,896,562		1,028,160
電話加入権		214,322	214,322		0
出資金		140,000	140,000		0
保険積立金		2,570,400	1,542,240		1,028,160
流動資産		182,434,696	128,149,852		54,284,844
現金及び預金		178,646,654	121,514,993		57,131,661
未収入金		2,014,875	1,316,750		698,125
立替金		1,773,167	5,318,109	△	3,544,942
資産の部合計		706,653,176	657,344,869		49,308,307
負債の部		本年度末	前年度末	増	減
科	目				
固定負債		346,031,967	369,063,211	△	23,031,244
長期借入金		341,831,967	364,863,211	△	23,031,244
学校債		700,000	700,000		0
預り保証金		3,500,000	3,500,000		0
流動負債		33,790,033	35,327,542	△	1,537,509
短期借入金		23,031,244	22,876,848		154,396
未払金		2,544,012	1,140,750		1,403,262
入学金前受金		4,750,000	5,650,000	△	900,000
施設利用料前受金		500,000	0		500,000
預り金		2,964,777	5,659,944	△	2,695,167
負債の部合計		379,822,000	404,390,753	△	24,568,753
基本金の部		本年度末	前年度末	増	減
科	目				
第1号基本金		309,458,477	287,527,233		21,931,244
第4号基本金		13,000,000	13,000,000		0
基本金の部合計		322,458,477	300,527,233		21,931,244
消費収支差額の部		本年度末	前年度末	増	減
科	目				
翌年度繰越消費収入超過額		4,372,699	△ 47,573,117		51,945,816
消費収支差額の部合計		4,372,699	△ 47,573,117		51,945,816
負債の部、基本金の部及び消費収支差額の部合計		本年度末	前年度末	増	減
		706,653,176	657,344,869		49,308,307

注記事項

1. 重要な会計方針
・ 引当金の計上基準
退職給与引当金
期末要支給額10,086,550円は私学退職金財団よりの交付金額と同額であるため
退職給与引当金は計上していない

2. 重要な会計方針の変更等 なし

3. 減価償却額の累計額の合計額 79,199,212 円

4. 徴収不能引当金の合計額 0 円

5. 担保に供されている資産の種類及び額
担保に供されている資産の種類及び額は、次のとおりである。
土地 240,090,721 円
建物 270,973,204 円

6. 翌会計年度以後の会計年度において基本金への組入れを行うこととなる金額 291,248,815 円

7. その他財政及び経営の状況を正確に判断するために必要な事項 なし

固定資産明細表
自平成23年4月1日 至平成24年3月31日

科目	期首残高	当期増加額	当期減少額	期末残高	減価償却額の累計額	差引期末残高	摘要
有形固定資産	土地	0	0	240,090,721	0	240,090,721	
	建物	312,830,000	0	312,830,000	41,856,796	270,973,204	
	構築物	430,000	0	430,000	186,333	243,667	
	教育研究用機器備品	25,736,443	0	25,736,443	23,331,277	2,405,166	
	その他の機器備品	5,760,106	4,180,000	0	9,940,106	3,870,196	6,069,910
	車両	11,465,700	0	0	11,465,700	9,954,610	1,511,090
	計	596,312,970	4,180,000	0	600,492,970	79,199,212	521,293,758
その他の固定資産	電話加入権	0	0	214,322	0	214,322	
	出資金	140,000	0	140,000	0	140,000	
	保険積立金	1,542,240	1,028,160	0	2,570,400	0	2,570,400
	計	1,896,562	1,028,160	0	2,924,722	0	2,924,722
合計	598,209,532	5,208,160	0	603,417,692	79,199,212	524,218,480	

借入金明細表
自平成23年4月1日 至平成24年3月31日

借入先		期首残高	当期増加額	当期減少額	期末残高	利率	返済期限	摘要
長期借入金	公的金融機関	-	-	-	-	-		
	市中金融機関	-	-	-	-	-		
	計	-	-	-	-	-		
	市中金融機関	239,613,211		※14,031,244	225,581,967	1.875%	平成40年5月	(施設費)
	計	125,250,000	0	※9,000,000	116,250,000	1.875%	平成40年6月	担保:土地建物 担保:建物
	その他	364,863,211	0	※23,031,244	341,831,967			
	計	-	-	-	-	-		
	計	-	-	-	-	-		
	公的金融機関	364,863,211	0	※23,031,244	341,831,967			
	計	-	-	-	-	-		
短期借入金	公的金融機関	-	-	-	-	-		
	市中金融機関	-	-	-	-	-		
	計	-	-	-	-	-		
	その他	-	-	-	-	-		
	計	-	-	-	-	-		
返済期限が一年以内の長期借入金		22,878,848	※23,031,244	22,878,848	23,031,244			
計		22,878,848	22,724,714	22,878,848	23,031,244			
合計		387,742,059	22,724,714	45,603,562	364,863,211			

基本金明細表

平成23年4月1日 至平成24年3月31日

事項	要組入額	組入額	未組入額	摘要
第1号基本金				
前期繰越高	596,527,292	287,527,233	309,000,059	
当期組入高				
設備取得高				
(1) 土地				
借入金返済額		10,551,244	△ 10,551,244	
(2) 建物				
借入金返済額		7,200,000	△ 7,200,000	
(3) その他の機器備品				
取得額	4,180,000	4,180,000		
小計	4,180,000	21,931,244	△ 17,751,244	
当期末残高	600,707,292	309,458,477	291,248,815	
第4号基本金				
前期繰越高	13,000,000	13,000,000	0	
当期組入高	0	0	0	
当期末残高	13,000,000	13,000,000	0	
合計				
前期繰越高		300,527,233	309,000,059	
当期組入高		21,931,244	△ 17,751,244	
当期末残高		322,458,477	291,248,815	

2015年1月9日

大阪府 府民文化部
私学・大学課 小中高振興グループ様

学校法人 森友学園
総裁理事長 籠池康博

「瑞徳の國記念小學院設置認可申請について確認を要する事項」に関する回答

【児童確保の確実性について】

- ・ アンケート調査の協力幼稚園、配布・回収方法の確認

<回答>

塚本幼稚園児の保護者の内、小学校設立を強く希望されている保護者に協力を依頼し、アンケートを実施した。各保護者が、それぞれの人脈を辿り、豊中市内の幼稚園児の保護者に接触しアンケートを依頼した。

その結果が、1,977件の依頼（アンケート用紙の手渡し・FAX等での配布）で1,200件の回収であり、結果的に回答者の在籍幼稚園等が19園であった。

なお、アンケート依頼時に、同一アンケートへの回答の有無を聞いているので、ダブリは回避している。

- ・ アンケート調査の内容、教育方針の説明方法の内容

<回答>

アンケートの内容（質問項目）については、認可申請書に添付した「小学校設立に関するアンケート調査」（別紙3）の通りである。

アンケート実施に際しての教育方針の内容については、アンケート実施に協力して貰った塚本幼稚園保護者の率直な感想（塚本幼稚園の教育方針、教育実践について）を述べて貰い、この方針を引き継ぐ小学校を設立する旨を説明して貰った。

【財政について】

- ・ 学校建設費用の妥当性の確認

(ex) 業者見積書の内容確認、校舎が基準に合致したものかの確認

<回答>

認可申請書の「校舎の配置図、各階平面図、立面図」の通りであり、基準に合致している。各教室の面積については認可申請書の「2. 施設の概要」に記載している。

業者見積書については、今回の敷地は、大阪国際空港の「教育施設等騒音防止対策事業」の範囲に入るため、「大阪国際空港教育施設騒音防止対策事業助成金」が交付される。

そのため、建設に際し、空調設備等大半の設備機器が、上記助成金でまかなわれる。

また外部、内部の仕上げ、家具等の木質材料をはじめ、多くの建築資材が、本学の理念に賛同してくれる建築資材業者から、安価に提供されることとなっている。

添付した見積もり資料における「B 建築主体工事」「C 電気設備工事」「D 機械設備工事」の金額については、こうした助成が反映されており、よって、学校建設費用について、提出した業者見積もりは妥当である。

- ・ H25 末の流動資産（2.4 億円）を超える借入金残高がある状況で、流動資産のほぼ全額を建設費用に当てる計画となっているが、今後の法人運営上問題ないのかの確認

(ex) 減価償却引当特定資産も 2 号基本金も計上されておらず、将来的な幼稚園の改修や改築ができないのでは？

(ex) 流動資産の全額を建設費用に当てることの幼稚園への影響

<回答>

基本的には設置基準をクリアしており、問題はないと認識している。個々の確認事項への回答は以下。

塚本幼稚園は 8 年前に新築しており、当面の改修や改築は必要ないと判断している（微細なものは除く）。

塚本幼稚園の経営は一貫して安定しており、今回の小学校設立により、その経営が危機に瀕することは予測できないと考えている。

- ・ 収支計画の精査

(ex) 収入・支出科目を細分化した計画による妥当性の確認

<回答>

認可申請書の「収支計画・返済計画概要」については、新設する小学校の状況を想定すると共に塚本幼稚園における実績等を勘案し、年度ごとに作成した算定基礎（認可申請書に添付）に基づき作成したものであり、妥当性については問題無いと考える。

念のために、税理士の■■■■氏に改めて内容をチェックして貰い「瑞穂の國記念小學院の開設に関する別紙収支計画・借入返済計画概要については、十分に検討した結果、当初計画通り無理なく推移すると思われまます」とのコメントを得た（同氏の署名入りの「収支計画・返済計画概要」を別紙として添付）。

【教育内容について】

- ・ 1、2 年生の特別活動 105 時間の内容を確認

<回答>

特別活動は「よりよい生活や人間関係を築こうとする自主的、実践的な態度を育てるとともに、自己の生き方についての考えを深め、自己を生かす能力を養う」ことを目標とし、これからの変化の激しい社会を生きる上で必要な能力の育成を担う重要な科目であり、今回の指導要領の改訂においても特に重視されている。瑞穂の國記念小學院はこの方針を強く受け止め、教育内容を検討した。

新設の小学校の第1・2学年においては、特別活動の中でも「行事」への参加を特に重視し、公式行事、入学式や始業式、終業式等の儀礼的行事や文化的行事、各種の体育的行事、遠足や宿泊的行事、奉仕的行事などを教育プログラム化し実施する。

これらの「行事」の教育効果は塚本幼稚園において実証している。

- ・ 低学年の総時間数は、児童に無理のない範囲か

(ex) 各学年の時間割の確認

<回答>

計画している程度の総時間数が児童にとって無理ではないことは、塚本幼稚園の経験により確信している。

【法人運営について】

- ・ 土地購入、小学校設置に関する法人意思決定のプロセスの確認

(ex) 理事会、評議員会での説明資料と協議内容の確認

<回答>

学校法人森友学園において小学校設立は長年の課題であり、取り立てて正規の議題としなが、14年間にも渡り何度も理事会や評議員会において討議してきた。今回の小学校用地についても、昨年度から取得のタイミングについて検討していた物件である。

そうした積み重ねがあり、設置認可申請書に添付した理事会及び評議員会の議事録においては簡潔な表現となっている。実際には、今年度に土地を取得し、小学校設立の認可申請するのが最良のタイミングである旨の説明が籠池理事長よりなされ、設立に前向きな活発な討議の後に満場一致で可決承認された。

- ・ 学校法人としてのガバナンスが構築されているか

<回答>

本学校法人は関連法規や寄付行為に基づき適切に運営され、そのことは監査等の報告においても証明されている。また、塚本幼稚園が適切なガバナンスの基に運営されていることは、何よりも在園生や卒園生の保護者、塚本幼稚園の教育に賛同して下さる多くの方々に理解されていると考える。

いつも [] をご利用いただきまして誠にありがとうございます。
 さて、あなた様の口座へ、本日別紙のとおり受入れ又は払出しがありましたので、ご案内申し上げます。
 今後とも一層のご愛顧を賜りますようお願い申し上げます。
 ※別紙に記載の料金には消費税が含まれています（国際送金に関する料金を除きます）。

532-0026

大阪市 淀川区 塚本 1丁目 6-25

学校法人 森友学園 様

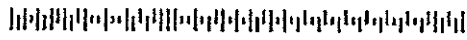

(01/15)

他金融機関からの振込用口座番号

当座



振替受払通知票

平成27年 1月15日

通知番号及び越高		132号	20,223,814円
受 通 常	払込金(一般)	<input type="checkbox"/>	
	払込金(新株票)	1	30,000
	払込金(DT)		
	払込金(MT)		
	振替受入れ		
	公金払込み		
	自動払込み		
	その他受入金		
	電信 振替受入れ		
	払 通 常 電 信 振 替 出 し	現金払出し	
振替払出し			
簡易払			
その他払出金			
現金払出し			
振替払出し			
加入者即時払			
小切手払渡し			
料 金			130
現 在 高			20,253,684

科 金 内 訳	
払込料金	130円
払出料金	
振替料金	
その他料金	

小 切 手 番 号	

小 切 手 支 払 保 証	
	円

明細番号	始番号	終番号
電信受		
電信払		



大阪府 私学・大学課
小中振興グループ様

覚 書

学校法人森友学園が計画されている「瑞穂の國記念小學院（仮称）」の建築事業につきまして、当社が受注した場合は、「瑞穂の國記念小學院（仮称）」設置認可申請書に添付されている同小学校建築事業費の見積書（平成 26 年 8 月 13 日に [REDACTED] が提出：見積金額 400,000,000 円）にもとづき、前向きに取り組んでまいります。

平成 27 年 1 月 13 日



1年生(時間割案)

	月	火	水	木	金	土
1	国語	国語	国語	国語	国語	国語
2	国語	国語	国語	国語	外国語30/国語4	国語8/生活26
3	算数	算数	算数	算数	算数	生活2/音楽6/ 図工6/道徳16/ 体育4
4	生活	音楽	生活	音楽	算数	体育5/特別活動3
5	図工	体育	図工	体育	生活	
6	道徳	特別活動	特別活動	特別活動	体育	
7	国語/生活	生活/音楽/ 図工/道徳/ 体育/ 特別活動				

※月～金の1～6限目と土の1～4限目までの時間数34週で教育課程表の各科目時間数となる。科目横の数字は授業週数を示す。同一時間に複数科目を設定している箇所は各週数に配分する。

※月、火の7限目は予備の時間とする。

※特別活動については「行事」への活動を特に重視し、公式行事、儀礼的行事、各種式典への参加等をプログラム化し実施する。

2年生(時間割案)

	月	火	水	木	金	土
1	国語	国語	国語	国語	国語	国語27/生活8
2	国語	国語	国語	国語	算数	算数
3	算数	算数	算数	算数	算数	特別活動
4	生活	生活	生活	図工	生活20/道徳15	音楽6/図工6/体育9
5	音楽	音楽	図工	体育	体育	
6	体育	道徳	特別活動	特別活動	外国語30	
7	算数/ 特別活動	国語/生活 音楽/図工/ 体育				

※月～金の1～6限目と土の1～4限目までの時間数35週で教育課程表の各科目時間数となる。科目横の数字は授業週数を示す。同一時間に複数科目を設定している箇所は各週数に配分する。

※月、火の7限目は予備の時間とする。

※特別活動については「行事」への活動を特に重視し、公式行事、儀礼的行事、各種式典への参加等をプログラム化し実施する。

平成27年1月6日

森友学園 新規学校設立案件 収支計画・借入返済計画概要(初年度1,2年生を募集 小学校2クラス)

生徒数 100%

収支計画	(千円)											
	平成26年度 △2期目	平成27年度 △1期目	平成28年度 1期目	平成29年度 2期目	平成30年度 3期目	平成31年度 4期目	平成32年度 5期目	平成33年度 6期目	平成34年度 7期目	平成35年度 8期目	平成36年度 9期目	平成37年度 10期目
納付金収入												
- 雑収入												
- 入学金収入		3,400	1,700	1,700	1,700	1,700	1,700	1,700	1,700	1,700	1,700	1,700
- 施設費収入		52,000	32,000	32,000	32,000	32,000	32,000	32,000	32,000	32,000	32,000	32,000
- 学費収入		26,000	16,000	16,000	16,000	16,000	16,000	16,000	16,000	16,000	16,000	16,000
- 教員手当て収入		78,000	126,000	174,000	222,000	270,000	288,000	288,000	288,000	288,000	288,000	288,000
補助金収入		31,200	50,400	69,600	88,800	108,000	115,200	115,200	115,200	115,200	115,200	115,200
その他収入(給食代等)		16,800	33,600	50,400	67,200	84,000	100,800	100,800	100,800	100,800	100,800	100,800
収入合計A	0	15,600	25,200	34,800	44,400	54,000	57,600	57,600	57,600	57,600	57,600	57,600
職員人件費		55,000	72,900	91,565	110,856	130,974	133,594	133,594	133,594	133,594	133,594	133,594
臨時役員代		10,500	14,280	14,566	18,571	22,731	23,186	23,186	23,186	23,186	23,186	23,186
教員研究経費支出		24,000	28,800	34,560	41,472	49,766	49,766	49,766	49,766	49,766	49,766	49,766
管理経費支出		36,000	24,000	28,800	34,560	41,472	49,766	49,766	49,766	49,766	49,766	49,766
※1管理経費(借地料)		23,000	23,000	23,000	23,000	23,000	23,000	23,000	23,000	23,000	23,000	23,000
その他支出(給食代等)		15,600	25,200	34,800	44,400	54,000	57,600	57,600	57,600	57,600	57,600	57,600
償還前卸費			20,000	20,000	20,000	20,000	20,000	20,000	20,000	20,000	20,000	20,000
支払利息												
経費合計B	8,000	192,100	223,010	263,041	309,811	360,238	366,912	343,912	343,912	343,912	343,912	343,912
営業収支(A-B)	△ 8,000	△ 59,000	△ 40,900	61,890	115,459	162,289	205,462	244,388	267,388	267,388	267,388	267,388

3月定款
1・2年生開校

※2土地購入費:750,000

平成27年1月6日

税理士

左記収支計画・返済計画概要について、十分に検討を重ねた結果、当該計画概要通りに事業収支及び借入返済が実行されると思われる。

借入返済計画	(千円)											
	平成26年度 △2期目	平成27年度 △1期目	平成28年度 1期目	平成29年度 2期目	平成30年度 3期目	平成31年度 4期目	平成32年度 5期目	平成33年度 6期目	平成34年度 7期目	平成35年度 8期目	平成36年度 9期目	平成37年度 10期目
自己資金・前期繰越資金												
- 29,000		548,000	29,000	80,900	192,790	358,249	570,538	826,000	1,120,387	1,405,163	1,722,551	2,040,000
- 8,000		△ 59,000	40,900	61,850	115,459	162,289	205,462	244,388	267,388	267,388	267,388	267,388
事業収支(幼稚園)		30,000	30,000	30,000	30,000	30,000	30,000	30,000	30,000	30,000	30,000	30,000
(還付金)		△ 400,000										
建設費・土地購入												
設備購入・教育器具等												
新設借付金収入		287,000										
借入金												
- 返済												
次年度繰越額	548,000	29,000	80,900	192,790	358,249	570,538	826,000	1,120,387	1,405,163	1,722,551	2,040,000	2,357,388

設定条件

1. 1学年2クラス
2. 1クラス40人
3. 初年度は1,2年生募集
※開校年度2年生のみ1クラス35人
4. 入学校定料20,000円
5. 入学金400,000円(初年度のみ)
6. 施設費200,000円(初年度のみ)
7. 授業料月額50,000円
8. 教育充実費月額20,000円
9. 補助金収入生徒1人月額210,000円
10. その他収入(給食代等)は収支ゼロ

11. 教員給与年額550万円
5期目まで毎年3名増員する。給与は毎年2%アップ
12. 職員給与年額350万円
5期目まで生徒数に併せて増員する。2%アップ
13. 臨時教員給与年額200万円
14. 教育研究経費・管理経費
月額200万円まで5期目まで毎年20%増加
15. 地代は年額2300万円

※1 借地料は確定額ではない。(見積もり合わせ後に確定)
※2 土地購入費は確定額ではない。(見積もり合わせ後に確定)

大阪府 私学・大学課
小中振興グループ 様

i) 事業にかかる工事費用について

今回、大阪国際空港の教育施設等騒音防止対策事業にもとづく空調等設備機器の補助、また今回の小学校事業に賛同する建設、材料業者の協力（木材、家具の支給等）により、工事費用について建築主体工事、設備工事が大きく削減されます。
それに基づいた見積り内訳は以下のようになります。

見積書 (H26,S,13)

A 可処分金 15,000,000

B 建築主体工事

躯体工事	¥ 83,200,000
外装工事	¥ 68,640,000
内装工事	¥ 56,160,000
<hr/>	
	¥208,000,000

E 新降付 40,000

C 電気設備工事

動力・電灯設備工事	¥18,000,000
弱電設備工事	¥ 9,600,000
消防設備工事	¥ 2,400,000
<hr/>	
	¥30,000,000

F 床下橋 16,370,370

G 騒音 10,000,000

H 騒音 30,000,000

D 機械設備工事

給排水衛生設備工事	¥40,000,000
空調換気設備工事	¥ 5,000,000
<hr/>	
	¥45,000,000

合計 370,370,370

平均

29,624,630

ii) 大阪国際空港の教育施設等騒音防止対策事業にもとづく空調等設備機器の補助について
今回の小学校は計画敷地が大阪国際空港の教育施設等騒音防止対策事業のエリアに入るため、空調等設備機器の費用が補助されます。現在、大阪国際空港とは、既に、今回の計画内容を伝え、上記にかかる費用について全額補助されるという形で話しを進めております。また、上記補助金については、工事に際し建築業者にその内容を伝え、支払いについては補助金下付を以て支払うことが通常であり、その費用について、学園側が費用を立て替えることはありません。

27

11200000

平成 27 年 1 月 20 日

